Revista LA IDEA
Administración:
S. de Bustamante 463
Buenos Aires

Registro Nacional
Propiedad Intelectual
Nº 250848

Correo Argentino
Sucursal 13
Medrano

TARIFA REDUCIDA
Concesión Nº 732

NUEVAS EDICIONES

¿Qué es EL ESPIRITISMO?

Por ALLAN KARDEC

HEMOS considerado un deber modernizar las obras del Maestro, que con toda justeza mereció el calificativo de **apóstol y cantor de la Bondad de Dios,** presentando esta obra en la que se señala, con toda profundidad, las grandezas de la doctrina espiritista y su influencia en el devenir humano.

Es una excelente edición, esmeradamente corregida, con tapa cartulina y cubretapa en colores. Precio ..... $ 4.—

GUIA PRACTICA DEL ESPIRITISMO

por MIGUEL VIVES Y VIVES

Este libro lleva en sus páginas un auténtico mensaje cristiano para todas las almas que estén dispuestas al bien y la verdad.

En una edición moderna, con tapa cartoné y presentación moderna. Precio $ 2.—

PEDIDOS: **EDITORIAL VICTOR HUGO** **Calle MIRÓ 163**
U. T. 63 - Volta 7118, BUENOS AIRES

"Origen del Espiritismo y su Doctrina"

por CARLOS LUIS CHIESA

Autor de "Instinto, Inteligencia y Alma de los Animales" y "Ley Natural".

PRECIO, $ 3.50 m/n.

A los pedidos del interior debe agregarse $ 0.30 para franqueo.

APARECERÁ:

"Del Inconsciente al Consciente"

Próximamente aparecerá en esta Editorial la famosa obra del sabio francés, Profesor

Dr. GUSTAVO GELEY

cuya importancia es trascendental.

Editorial CONSTANCIA

Cangallo 2267 Buenos Aires U. T. 47 - 5392

Año XXV NOVIEMBRE 1º 1947 No. 282

La Idea

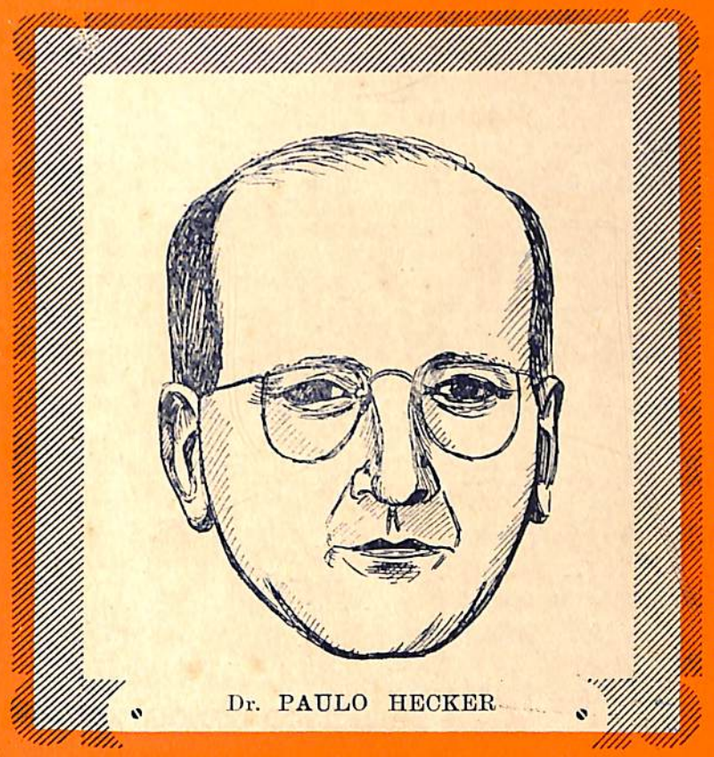

Dr. PAULO HECKER

Sumario:

EDITORIAL
Dejad que los Muertos Entierren a sus Muertos

M. GARCIA CONSUEGRA
Postura Filosófica

Dr. PAULO HECKER
Eficaz Movimiento Cultural

Homenaje a Cosme Mariño

JOSE MARQUES SARABANDA
Mariano Rango D'Aragona

PLACIDO JULIO GONZALEZ
La Flor del Pensamiento

Mensaje a las Mujeres de Buenos Aires

Comentarios - Noticias Nacionales y del Exterior - Información Oficial - etc.

Organo de la Confederación Espiritista Argentina

LA IDEA

ORGANO DE LA C. E. A.

SANCHEZ DE BUSTAMANTE Nº 463 — U. T. 79 - 6314

Directora: ROSA H. DE GARCIA ROMANÓ
Sub-Director: NICOLAS GALASSO
Administrador: FELIPE C. AVOGADRO

COLABORADORES - CORRESPONSALES EN EL EXTERIOR

BRASIL

Río Janeiro y Distrito Federal

J. B. CHAGAS
Rúa Getulio Vargas, 167 — Est. do Rio — Nova Iguassú

CHILE

Norte de la República
MIGUEL GARZON BONILLA
Casilla 380 — La Serena

Sur de la República
ERNESTO MOOG
Casilla 7014 — Santiago de Chile

PUERTO RICO
VICTOR M. CEREZO BUTLER
Apartado 1101 - Ponce

PORTUGAL
ISIDORO DUARTE SANTOS
Rua do Salitre 149, 1º — Lisboa

DE LOS ARTICULOS PUBLICADOS SON RESPONSABLES SUS AUTORES

PRECIOS DE SUBSCRIPCION (Moneda Argentina)

Interior:
Año ..... $ 6.—
Semestre ..... „ 3.—
Número suelto ..... „ 0.50

Exterior:
Año ..... $ 7.—

Pago adelantado.
Las renovaciones deberán hacerse antes de finalizar diciembre de cada año.

BIBLIOTECA PUBLICA DE LA C. E. A.

Abierta al público todos los días hábiles, de 16 a 20 horas Entrada Libre y Gratuita. Libros de Espiritismo, Teosofía, Literatura, Diccionarios. Libros de consulta, etc. Revistas, Folletos, en varios idiomas. — Los Socios pueden retirar libros para leer en su domicilio
Cuota mensual, $ 1.—

TALLERES ORTOPEDICOS

Los más perfectos y modernos aparatos ortopédicos
FAJAS
PLANTILLAS

PIERNAS y BRAZOS
Piernas y Brazos artificiales
CINTOS herniarios
Termóforos de Bier

FRANCISCO GARCIA ROMANÓ
Técnico ortopédico

U. T. 62, Mitre 2386 — RIVADAVIA 3586 — BUENOS AIRES

Cementerio Universal
DE
LUIS TRAVESARO
Desarmadero de Coches y Camiones Usados

San Martín 2550 — U. T. 80826 - 83094 — Rosario (S. Fe)

TABLERO INDICADOR DE SOCIEDADES

SOCIEDAD SENDERO DE LUZ
Días de Sesiones:
Lunes: Doctrinaria - a las 20.30 hs.
MIERCOLES: De Estudio - a las 20.30 hs.
SABADOS: Mediumnímicas: a las 17.30 hs.
TRES ARROYOS 2455 — BUENOS AIRES

BIBLIOTECA PUBLICA "MANUEL GONZALEZ SORIANO" DE LA SOC. ESPIRITISTA RACIONALISTA
Horario:
Lunes, Martes, Miércoles y Viernes de 19 a 21 horas
Pavón Nº 2957 — Capital

BIBLIOTECA "INSPIRACION
Centro de Estudios Psicológicos de Cultura Moral y Física
CALLE 60 Nº 983 — LA PLATA (F.C.S.)

Círculo de Estudios PROGRESO ESPIRITA
Bca. "Francisco Barranquero"
CHARLONE 950 — BUENOS AIRES

Sociedad de Estudios Psicológicos LA FRATERNIDAD
Fundada por Antonio Ugarte el 1º de Abril de 1880
Sesiones Mediumnímicas, los martes a las 20.30 hs. y los sábados a las 17 hs.
DONADO 1124 — BUENOS AIRES

OBRAS SON AMORES
Colabore asociándose en la obra de ayuda social de la
COMISION FEMENINA DE LA C.E.A.
Reuniones todos los viernes de 19 a 21 hs.
S. BUSTAMANTE 463 — BUENOS AIRES

Asociación Espiritista LUZ Y PROGRESO
Día de Sesiones Mediumnímicas:
Sábados, de 17 a 19 hs.
BOLIVIA 2935 — GERLI (FCS)

Sociedad Espiritista AMOR Y PAZ
Sesiones Mediumnímicas los días Miércoles y Sábados a las 21 horas y Domingos a las 16 hs.
LIMAY 1750 (V. Modelo) Avellaneda, FCS.

Biblioteca Cultural de Estudios Psíquicos CAMILO FLAMMARION
Reuniones Doctrinarias y Experimentales
9 DE JULIO 368 — NECOCHEA (FCS)

SOCIEDAD ESPIRITISTA EVOLUCION
FEDERICO GROTE 558 — BARRIO FIRPO
ALTA CORDOBA, F. C. del E.

TABLERO INDICADOR DE SOCIEDADES

Sociedad de Estudios Psicológicos y Morales
LA LUZ DEL PORVENIR
Sesiones Mediumnímicas
Martes y Viernes, a las 20 hs.
Conferencias Públicas
Domingos a las 17 hs.
BIBLIOTECA PUBLICA
FERMIN ELIZALDE 442 — LOBERIA, FCS.

SOCIEDAD ESPIRITISTA
HACIA EL PROGRESO
Días de Sesiones Mediúmnicas
Jueves, cada 15 días
a las 16 hs.
LOBERIA — FCS.

SOCIEDAD
ESPIRITISTA UNIVERSAL
Ing. G. Marconi 1345
Mar Del Plata — F. C. S.

SOCIEDAD ESPIRITISTA
"HACIA LA VERDAD"
Calle 19 Nº 847
BALCARCE — F. C. SUD

SOCIEDAD
ESPIRITISMO VERDADERO
GÜEMES Nº 615 — RAFAELA
F. C. C. A.
(Pcia. de Santa Fe)

SOCIEDAD
VERDADERO ESPIRITISMO
4 DE ENERO 2551 — SANTA FE
(F. C. C. A.)

SOCIEDAD
— de —
ESTUDIOS PSICOLOGICOS
"LUZ Y VIDA"
(Adherida a la C. E. A.)
DIAS DE SESIONES MEDIUMNICAS
Sábados 1º y 3º;
2º y 4º Viernes de cada mes
a las 20,30 horas.
Calle SARMIENTO 1460 - S. Fernando

SOCIEDAD ESPIRITISTA
FELIPE SENILLOSA
Calle PINTO — Pergamino
(F. C. C. A.)

Centro Espiritista
JUAN LASTRA
Fundado el 18 de Abril de 1936
Días de Sesiones:
Miércoles: a las 18.30 horas
Sábados: a las 17.15 horas
Leandro N. Alem Nº 1766 — Dock Sud
AVELLANEDA

P S Y K E
Círculo de
ESTUDIOS FILOSOFICOS
y
METAPSIQUICOS
CORRIENTES 4533
Buenos Aires

LA IDEA
Organo de la Confederación Espiritista Argentina

Redacción y Administración: Sánchez de Bustamante Nº 463
T. A. 79 - 6314
BUENOS AIRES

Registro Nacional Propiedad Intelectual Nº 250.848

Año XXV — NOVIEMBRE 1947 — No. 282

Editorial

Dejad que los Muertos Entierren a sus Muertos

El misterio de la muerte es para el hombre en general, el hecho más desconcertante, natural e injusto a la vez, según el concepto común de los lazos afectivos. El hombre del siglo veinte, sigue recibiendo con júbilo el advenimiento de un vástago, divino florecimiento de la vida. Pero no aprendió aún que existe otro divino renacer como corolario de una muerte.

La muerte y la vida de la tierra son otras tantas eclosiones de procesos de los que el hombre aprecia sólo el hecho final. Muchas vidas nuevas en lo moral hay que pasan inadvertidas. ¡Cuántos renacimientos espirituales ha tenido un individuo en el curso de su vida! ¡Cuántas muertes morales ocurren en medio de las alegrías de la vida! Pero el rápido vivir tras los sentidos, hace que el hombre radique sus afectos en el ser visible. Todo lo que una personalidad irradia a través de sus medios físicos, es atribuído al físico mismo. Por eso cuando se recibe afecto, se piensa con afecto en el ser físico que lo traduce; y si fuera animadversión lo recibido, tal reciprocidad recibirá, no el ser psíquico invisible sino el físico tangible.

El hombre siempre ha radicado todas sus percepciones en la fuente visible de ellas. Pero éstas son sólo un instante de un largo proceso, que en un momento dado llega a él al través de los sentidos. Por eso debe discernir, que él, no son sus sentidos. El no comprenderlo así le hace llorar ante una tumba que concede tal vez una libertad, y le hace brindar ante una nacimiento que no siempre es vida. Pero sólo llora ante el cuerpo rígido que vuelve a la tierra. No llora, porque no la ve, ante el alma rígida encerrada en un cuerpo vivo. Un alma que sufre la tortura de verse encerrada en la tumba de la vida; un alma yerta enterrada tal vez en la fría indiferencia que los vínculos mundanos echan sobre su ataúd, cual postrer puñado de tierra que despide con secreta alegría al perturbador de sus sueños mezquinos. Y cuántos son los muertos que pululan por la vida, unos muerta el alma por la asfixia de la carne; otros muerta el alma en el letargo de otras muertes. En fin, llora el hombre la muerte material, cuando sólo percibe de la vida un intercambio de fenómenos materiales.

Hacemos estas reflexiones, porque con motivo de la recordación de los muertos, acudiera a nuestra mente aquella respuesta de Jesús: "dejad que los muertos entierren a sus muertos". No queremos para nosotros la categoría de jueces de nuestros hermanos todos. Mas sí deseamos fervientemente poder despertar cada vez más a la realidad. Tener la conciencia de que no por el hecho de conocer la supervivencia somos ya seres inmortales. Sobre la carne ya lo somos, y esto aún sin saberlo. Mas debemos resucitar de muchas muertes a nuestras virtudes, sumidas en la tumba del no saber. Así como el prisionero de la carne se debate en la penumbra de la muerte física, el alma prisionera de las imperfecciones gime no su muerte, sino el no renacer sobre sí misma.

A esa alma, a ese muerto sí debemos rendir culto nosotros, los espiritistas. Porque ese muerto desesperadamente quiere romper la losa de la tum-

ba, quiere liberarse de las imperfecciones del espíritu que la atan a las pasiones. Conseguiremos liberarlo si comprendemos que el origen de todos sus males está en nosotros mismos. Observándonos a fin de perfeccionarnos, iremos descubriendo los profundos secretos del ser. Nos asomaremos a la sabiduría divina, allí donde Dios depositó el arcano que nosotros hemos de develar para realizar nuestro progreso.

Entonces seremos más hermanos porque comprenderemos muchas actitudes, muchos procederes, y sabremos disculparnos, pues en esencia, poco diferimos.

Lo que se agiganta a nuestros ojos desfigurando su origen, es lo que nos halaga o molesta de nuestros hermanos. Mas ello nace en una fuente similar a la nuestra, que pugna por surgir de la tumba y proclamar que no sólo la vida no se interrumpe en la muerte, sino que el alma renace de la tumba de su no saber.

COMENTARIOS

DIA DE LA RAZA

La hispanidad celebró el acontecimiento que diera a su raza el símbolo de sí misma: la madre prolífera que sale de sí misma para desparramar sus mieces por el mundo. Espiritamente, honremos en Cristobal Colón, a él y todos los visionarios iluminados, que rompiendo con la rutina del saber estancado, alentaron la obra que daría a la humanidad una tierra de esperanza, donde descansar sus fatigas.

El Espiritismo enseña, que las razas sólo existen como escuelas, donde se imparten distintas clases de enseñanzas, necesaria a distintos estados evolutivos en líneas generales. Luego se desprende de ello, que debemos ver en la fecha festejada, un acto más de esencia divina, que influye sobre la marcha de la humanidad, para su bien.

Si bien no restamos valores a la grande España de los Reyes Católicos, queremos reivindicar a América para la humanidad toda, puesto que hoy tiene sus angustiados ojos puestos en esta hija de España, que al igual de la noble madre, quiere prodigarse al mundo entero, sin distingos raciales ni sociales.

Amemos, pues, la visión de Colón, pero ampliémosla con el néctar del amor, de una América de nacimiento española, pero universal de corazón.

SEMANA ESPIRITISTA

Como ya se anunciara oportunamente en los días tres a nueve de octubre último, llevóse a cabo la conmemoración de la Semana Espiritista. No haremos aquí la crónica de los actos realizados. Sólo queremos destacar la importancia que reviste la realización de cualquier acto de carácter espírita cuya finalidad es hacer trascender todo lo que encierre nuestra doctrina. Sabemos perfectamente, como el mundo espiritual atrajo la atención del mundo sobre sí, con el fin de poder organizar lo que hoy conocemos como espiritismo. Sabemos también que el Espiritismo no son los fenómenos en sí, sino el movimiento moral colateral de los mismos. Pués bién, en ello reside la importancia de todos los actos públicos de carácter Espiritista.

Si los fenómenos de otrora ya no se producen, atrayendo la atención de los estudiosos y profanos, es porque debemos ser nosotros quienes extiendan la prédica de ese movimiento moral colateral, a través de todos los actos que organicemos.

Porque el hombre ya está en la suficiente madurez, como para ser atraído por lo perfecto en el anhelo de la propia perfección, y no por los brillantes dibujos de un caleidoscopio que no puede manejar a su antojo.

Lejos de nosotros el querer negar la importancia del fenómeno. Lo que queremos destacar, es que el Espiritismo debe llamar la atención de gentes sencillas, incapaces por sí mismas de un estudio científico del mismo, pero merecedores de penetrar al más allá por medio de su doctrina moral, accesible a sus anhelos secretos de eternidad y paz.

Por eso, saludamos con beneplácito desde estas columnas, los actos públicos organizados por la C. E. P. A., que al rememorar fechas queridas a nuestro movimiento, contribuyeron a atraer la atención del público profano.

POSTURA FILOSOFICA

Todo sigue un ritmo unánime de incesante progreso y superación. Nada se detiene. Norma es de vida que las cosas cambien y las formas se sucedan las unas a las otras, para dar paso así a lo que viene a llenar una necesidad, no obstante que a veces esa necesidad es rechazada por los mismos que al cabo se benefician con ella.

Hoy viven los hombres uno de los períodos más críticos de la tierra. La perturbación que observamos es de las que llenan de pavor el espíritu de los menos preparados y ponen duda en la mente de aquellos que la observan desde ángulos materialistas. Sólo la visión espiritualista de la vida explica la razón de ser de esos fenómenos y la necesidad de que se realicen para bien de los mismos que sufren sus dolorosos efectos.

Y no importa que algunos líderes caigan, que la obra realizada por ellos, sufra un temporal eclipse. La corriente indetenible de los acontecimientos es tan poderosa que no obstante obstáculos y oposiciones, el rumbo de la vida se manifiesta progresivamente y los hombres se sienten impulsados por una fuerza invisible a marchar a consuno con esa corriente.

La Guerra no tiene otro fin —filosóficamente considerada— que activar ese progreso, y a la vez que destruye prácticas, sistemas e instituciones caducas y nocivas, da vida a un nuevo concepto social en que las injusticias, los odios, los monopolios y la propia guerra de conquistas, desaparezcan para siempre de la faz de la tierra.

Soy optimista, porque soy "evolucionista - espiritualista". Creo en un principio universal que todo lo rige y gobierna y tengo la firme convicción que todo lo malo y defectuoso que padecemos, es transitorio, y que sólo es permanente, cierto y seguro, el principio de humanidad y justicia, la Verdad, el Amor, y el sentimiento de Fraternidad, cuando es puro, sincero y nace en el corazón.

Este principio no está monopolizado por nadie. Es universal, impersonal y libre. Se manifiesta a través de cualquier vehículo, por muy humilde que éste sea, y cumple sus fines por derecho propio y divino, siempre en beneficio del mayor número de seres y sin elegir países, tierras o lugares, por muy privilegiados que se crean o parezcan; por que este Principio en el cual me amparo y creo firmemente, es una fuerza invisible, pero real, que está latente y es anterior a la propia vida de los hombres que reciben su bienhechora influencia.

Sin este sublime poder oculto que todo lo llena, la vida no sería una cosa seria ni digna de vivirse. El mal reinaría en la tierra. Los malos serían todopoderosos y los buenos, los bien inspirados y los humildes, serían víctimas eternas e irremediables, que sucumbirían ante el imperio de las fuerzas obscuras que, hoy por hoy, dominan en el corazón de millones de hombres.

Levantemos pues, el corazón hacia esa fuerza oculta que todo lo llena e impetremos de lo Alto luz, para los espíritus obscuros que tratan de detener el progreso del mundo; y habremos hecho un gran bien, no sólo a la humanidad, sino a nosotros mismos, que recibiremos por ley de compensación la saludable influencia que del Centro Universal de Vida irradia hacia toda la tierra.

M. García Consuegra.

Villadar (Cuba).

Dr. PAULO HECKER

Distinguido abogado portoalegrenese, uno de los más activos espiritistas del Brasil exorna hoy la portada de nuestra revista como en grato recuerdo de su estadía entre nosotros.

En el **Primer Congreso Espírita Pan - Americano** su inteligencia se puso de manifiesto en forma brillante al encauzar los estudios de nuestro movimiento hacia resoluciones claras y convincentes. Orador magnífico, con su palabra hizo extremecer los numerosos auditorios que tuvieron la suerte de escucharlo, pues en sus disertaciones no asomaba solamente la esteril erudicción que nada consigue, sino el fervor ardiente de la Verdad Espírita el cual se transmutaba en luz orientadora al penetrar en los espíritus ansiosos de fe y convencimientos.

Paulo Hecker, abanderado del Espiritismo Cristiano en nuestra América, constituye en el momento actual uno de los hombres que honran a nuestra doctrina en los medios profanos, tales como el periodismo, el derecho y la Universidad brasileña. A él, pues, nuestro grato recuerdo y fraternal estima al exornar las tapas de **"La Idea"**.

EFICAZ MOVIMIENTO CULTURAL

por el Dr. PAULO HECKER

Especial para LA IDEA

Con el presente trabajo iniciamos la publicación de una crónica de los actos culturales organizados en el Brasil, en los que participó nuestro compañero de tareas Humberto Mariotti.

UN grupo de estudiosos que se preocupan con los relevantes problemas del ser y del destino, bajo la égida de la Federación Espiritista de Río Grande del Sur, creó el "Ciclo Cultural de Conferencias Neo-Espiritualistas", en el que tomaron parte solamente oradores ajenos al ambiente local, venidos para ese fin de otros Estados del país y del extranjero.

El objeto principal de sus organizadores es hacer llegar hasta las grandes masas, especialmente a las capas superiores, las luces espiritistas, con la preocupación de contribuir para la obra del perfeccionamiento colectivo y de consolidar la fraternidad reinante entre los espiritistas.

Abierto el ciclo por el Cnel. Delfino Ferreira, profesor de Espiritismo de la Facultad Brasileña de Filosofía, que, a contento general, disertó sobre varios temas de gran importancia, fué, durante la semana pasada, brillantemente continuado por Humberto Mariotti, destacado representante de la Confederación Espiritista Panamericana, de la Confederación Espiritista Argentina y de la Editorial Víctor Hugo de Buenos Aires.

El conferencista carioca, realmente un explanador de la Doctrina, bajo aplausos, disertó sobre asuntos referentes al culto interno y al psiquismo experimental.

El orador porteño, estudiando el Espiritismo como continuidad histórica y divina del Cristianismo, demostró que la doctrina espiritista fué el mayor descubrimiento del siglo XIX. Al fijarle el origen en el tiempo, lo exaltó como una victoria del racionalismo buscada y conseguida en la directriz de la explicación de lo milagroso y de lo sobrenatural. Demostró que la fe espírita es discernida y encara de frente a la razón en cualquier época, por las articulaciones inmanentes de su filosofía integral del hombre.

Ante el proceso histórico, el Espiritismo aparece concretando los principios evangélicos, indicando las virtudes crísticas como senda única para conducir el espíritu encarnado a la superación de sí mismo.

De esta manera, puso de manifiesto que, si por un lado el Espiritismo fué codificado por obra y acción de los espíritus del Señor, por otro, expresa el resultado de los esfuerzos que el género humano dispendió en busca de la Verdad.

En el segundo trabajo, Humberto Mariotti, como intelectual, estudió la posición del Espiritismo ante el pensamiento contemporáneo, demostrando que las doctrinas materialistas, por unilaterales, no pueden poner término a la explotación del débil por el fuerte, de manera que la triple ecuación política, social y económica, solamente podrá ser solucionada por una ideología cristiana. Y, partiendo del punto de vista de que el espíritu encarnado, como hombre, tiene que vivir en sociedad, infirió que toda doctrina que le quiera abarcar el concepto, tiene que poseer un aspecto político. Por eso, necesariamente, nace del Espiritismo una nueva visión política. Y elocuentemente concitó a los espiritistas a que pusieran en acción en el terreno político sus principios, no apenas por simples prédicaciones, sino también por actos y hechos concretos que se contrapongan a los conceptos materialistas existentes, de manera que los ideales espiritistas pasen a tener repercusión social práctica.

Humberto Mariotti, a la par de la solidez de sus convicciones espiritistas, siente lo divino en todas las nobles manifestaciones humanas y ve substancia cristiana en el acto mediúmnico. Dueño de una cultura actualizada, con plausible claridad, destacó con tintas vivas los primados de las enseñanzas de la Tercera Revelación, extasiando a cuantos lo oyeron con su palabra vibrante y fluente.

La Argentina, nación hermana de la nuestra, tuvo en Humberto Mariotti, un enviado que, a la manera de Cosme Mariño, el mayor espiritista de su país, y como su proseguidor, indica el trayecto por él ya recorrido, a los que quieren saber porque Cristo es el Camino, la Verdad y la Vida.

Porto Alegre, setiembre de 1947.

Homenaje a Cosme Mariño

1847 — 27 Septiembre — 1947

Como ya lo anunciáramos en nuestro número anterior, la sociedad "Constancia" realizó un homenaje a quien fuera su alma y nervio durante largos años, Don Cosme Mariño, destacado espiritista argentino. Se realizó éste en el Teatro "Lasalle" el 28 de Septiembre último, revistiendo contornos inusitados. El público que colmó el Teatro corroboró con su cálido aplauso los conceptos vertidos por los oradores, lo mismo que las interpretaciones artísticas. Los bustos de Allan Kardec y Cosme Mariño, presidieron desde el escenario, esta fiesta del espíritu.

Al iniciar el acto, el Sr. Oscar Hernández anunció la recepción de telegramas y notas de numerosas sociedades del exterior, interior y Capital. El conjunto coral de la asociación "Adelante" interpretó el Himno Nacional Argentino; "Canción de los Idealistas", letra de Humberto Mariotti; y "Canción de la Juventud", distintivo del mismo coro.

El señor Carlos L. Chiessa, en elevados conceptos reseñó la biografía de Mariño. Al descubrir la placa de bronce colocada en su busto, dijo con emocionada palabra: "A ti Mariño, a tu espíritu, que sin buscarlo, porque no te ha preocupado eso, has sabido pasar gloriosamente a la posteridad en las virtudes más nobles del trabajo, del bien, del amor, de la verdad de una causa, la más hermosa que el mundo viera".

El Sr. Francisco Durand expresó: "Fué sincero y decidido partidario de las enseñanzas de Jesús, pero de las enseñanzas puras, ajenas a los formulismos y ceremonias que se le han agregado después", y terminó, "que su actuación nos sirva de ejemplo y guía en nuestra existencia en la tierra".

Representó a la C. E. P. A. su presidente, ingeniero José S. Fernández. Entre otras cosas dijo: "Su línea ideológica estaba bien definida, coincidiendo con las enseñanzas que los maestros espirituales hicieron codificar a Kardec. Y esa línea Kardeciana que revive los principios de moral universal, contenidos en el Cristianismo, las que ningún hombre de corazón puede rechazar, es la que da al Espiritismo indiscutible valor social".

La Confederación Espiritista Argentina se hizo presente en la persona del señor Hugo L. Nale, quien a poco de tomar la

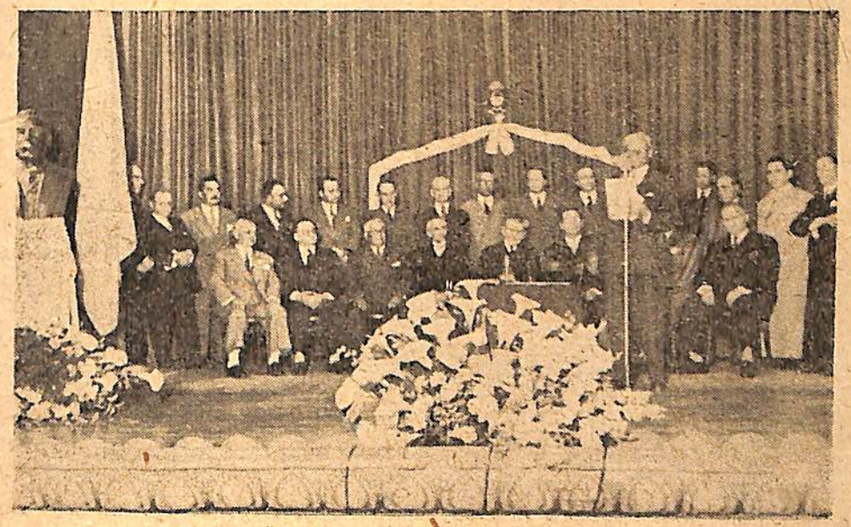

Al descubrirse la placa a Cosme Mariño. Los oradores participantes en la recordación de los espiritistas americanos desencarnados.

palabra, dijo: "Invitada esta Central, que me honro en presidir, a participar en tan cálida demostración de simpatía hacia el estimado amigo Cosme Mariño, constituye un deber recordar en primer término que él, conjuntamente con el amigo Antonio Ugarte, varias veces intentaron la organización de la Confederación Espiritista en la Argentina; y que en el tercer esfuerzo, el realizado el 14 de Junio de 1900, quedó en firme la actual Confederación, siendo él su primer presidente efectivo".

"Con este antecedente, hállase plenamente justificada nuestra presencia en este homenaje al gran compañero y amigo que con tanto tesón y constancia bregara para dar cumplimiento al pensamiento del maestro Allan Kardec, del objeto e importancia de una Central Espírita en cada país del mundo". Expresó luego: "Junto a Mariño estaba el gran luchador de "La Fraternidad" Don Antonio Ugarte y varios amigos distinguidos que formaban parte de la Sociedad "Constancia", algunos de ellos como Don Francisco Durand, su actual presidente, que cooperaron durante muchos años en los trabajos de la C. E. A.".

Terminó el señor Nale la disertación, con una invocación a Dios y los espíritus elevados, para que los hombres puedan encontrar fuerzas que los sostengan en la brega por nuestro ideal.

El Sr. Luis Pastiglioni, en nombre de la revista Constancia, destacó la influencia de la fuerte personalidad de Mariño en el rumbo de dicha revista y sobre todo la interpretación cristiana que hacía de la vida en elevada jerarquización. Habló de la honra de continuar su obra en la revista y terminó: "Alabado sea Dios, y quiera Él mismo ayudarnos a llevar tan preciosa carga por sendas siempre luminosas, para que la revista Constancia siga siendo la plataforma de principios y la tribuna de doctrina que él forjara".

La parte artística del programa, estuvo prestigiada por la Orquesta de Cuerdas del maestro Bruno Bandini, quien condujo a la misma en interpretaciones que dejaron en el ánimo de los asistentes, el delicado sentimiento de destacados autores y sus intérpretes.

Igualmente constituyó una nota destacada, la actuación del "Cuarteto de Guitarras Sor", quien realizó finas interpretaciones de música nativa.

Finalizó este solemne acto con un lunch, del que participaron los invitados.

Acto de ofrecimiento a la C. E. A. y Comisión Organizadora del Primer Congreso E. P. A., de una placa recordatoria.

Mariano Rango D'Aragona

JOSE MARQUES SARABANDA

MARIANO Rango D'Aragona nació el día 18 de junio de 1865, en el Castillo de Otranto, Italia.

Hijo de familia noble, mas pobre, él consideró siempre a la nobleza como una ironía y a la pobreza como una purificación.

Fué educado rígidamente, desde los siete hasta los diecisiete años en un seminario católico, de donde salió hecho un ateo rebelde al dogma.

A los 20 años entró en la Internacional Socialista, combatiendo junto al gran sociólogo Prof. Enrique Ferri, con la palabra y con la pluma, en pro de la igualdad humana, y así permaneció, convencido de que la riqueza y el privilegio de clase son los enemigos de la fraternidad universal.

A los 23 años, como desease completar su educación moral, se convirtió al Espiritismo Científico del Prof. Ernesto Bozzano, conociendo al mayor médium de la época: Eusapia Paladino. Joven todavía, él se declaró que se sentía ya doblemente indicado a una misión terrena: como soldado de la Humanidad y como soldado de la Fe, pero repeliendo enérgicamente las exageraciones catastróficas de la primera y las fanáticas de la segunda.

Al principio del año 1914, en desempeño de un trabajo comercial entre Italia y Brasil, vino a San Pablo, donde lo sorprendió la Grande Guerra, la cual le quitó por consiguiente, sus medios de vida material. Lejos de desanimarse, aceptó la prueba con resignación y continuó, al mismo tiempo que luchaba por el pan cotidiano, en desarrollar la propaganda social-espírita, especialmente en la numerosa colonia italiana.

Ahí se asoció a nuestros compañeros Dr. Pacheco, Cairbair Schutel, Souza Ribeiro, Dr. Lameira de Andrade, Julio Ramalho, Campos, etc., etc., ampliando con la palabra y con la pluma la difusión del Espiritismo, argumentando con razón y con lógica contra la invasión de las teorías roustinianas que definen a Jesucristo como siendo una entidad flúidica cuando estuvo en la tierra, y también, encuentra que nuestro maestro Allan Kardec no fué el exclusivo intérprete de la Tercera Revelación...

En 1927, se domicilió definitivamente en Río de Janeiro, transfiriendo para aquí a su familia.

Fué en Río que él intensificó su trabajo espiritual, especialmente la lucha valiente contra los roustinianos, colaborando en la casi totalidad de la prensa espiritista y fundando el Centro "Familia Espírita", un verdadero nido de armonía y fraternidad entre los inteligentes y los humildes; con médiums de grande valor moral; prestando auxilio substancial a todos los desgraciados que llaman a la puerta de su templo de amor. Su colaboración periodística se extiende a la prensa espírita extranjera.

Casado en segundas nupcias con la brasileña Da. Agüeda Albuquerque da Costa, vieja y perfecta médium (inconsciente) muy apreciada, especialmente por los clínicos cariocas, un verdadero ángel de caridad, Rango D'Aragona se siente a los 80 años cumplidos, ya preparado para el fin de su humilde misión terrena.

Hasta el año 1941 mantuvo inalterada y afectuosa correspondencia con el Prof. Ernesto Bozzano, que lo bautizó "médium psicógrafo" de inagotable valor; estuvo también, en relaciones contínuas con Pedro Ubaldi, autor de la Grande Síntesis, a quien espera en el Brasil, según promesa suya. La guerra cortó hasta hoy, el contacto de nuestro viejo correligionario D'Aragona con numerosos amigos y admiradores suyos de la Europa, lo que le entristece profundamente.

Es fundador de la "Asistencia Espírita Internacional", por la cual cada criatura es un sacerdote de caridad y de consuelo hasta el lecho de los moribundos, sin ser, con ello, un profesional o un "religioso".

Su concepción sobre las figuras de Jesús y de María trasciende la ignorancia y la superstición, considerando el Hijo y la Madre como precursores de la infali-

ble perfección humana, según la escala de Jacob.

Ecléctico en sus infinitos trabajos de "médium psicógrafo", enfrenta y discute todos los argumentos de índole social y espiritual con competencia inigualable. Vivaz e indomable en la forma de pensar y de discutir, todavía su alma generosa no conoce odio ó resentimiento, como es verdad que abraza y besa al adversario con cariño infantil. Tiene una debilidad: lo aflige la "ingratitud" . . . Ama hasta la exageración a los pequeños, a los ancianos, a los infelices; llora ante los abandonados sociales.

No gusta de archivar las cartas que en 57 años de Espiritismo le llegaron y que contenían "tóxicos aduladores", como él las definía; por tanto, rompe todo, deseoso —afirma— de poseer en el cerebro y en la conciencia el archivo más elocuente de su prueba terrena.

Receloso de ser sospechado un explotador del Espiritismo, tiene en la dirección de su Centro una administración fiscal independiente y severa; pide al Centro, que costee sólo su entierro, en sepultura rasa, humilde, sin mármol ni frases banales.

Ama profundamente al Brasil, donde reside hace 32 años, teniendo cuatro nietos y dos bisnietos brasileños. Ve en este grande país, la mayor nación del mundo dentro de 70 a 80 años, al lado de la Rusia y de la India. Piensa, como Allan Kardec, que la mayor revolución social será en Italia con la caída del Vaticano —el Altar— y del Quirinal, el Trono (*).

Sueña desencarnar en la trinchera del trabajo, como un soldado; de pie, al lado de la bandera blanca del Cristo; así como desencarnaron Luis Bertoldo, Florentino do Rego y otros inolvidables amigos suyos.

Es un Hombre, un Carácter, un Ideal...

(Versión castellana de **Natalio Ceccarini (h.)**

(*) Para progreso y liberación de la inmortal Italia, el trono ha desaparecido, adviniendo la República, en buena hora para el cumplimiento de sus trascendentales destinos. Es de esperar, en los designios de la Providencia, llegue su momento para el primer término enunciado y eclosione esa revolución social y espiritual vaticinada por el Codificador y sentida igualmente por Rango D' Aragona. — **Nota del Traductor.**

EL ESPIRITISMO EN EUROPA

Lleva recorrido varios países de Europa, dictando conferencias espíritas y dando sesiones de clarividencia, el brillante ministro de la Asociación Espírita de Nueva York, y grande orador y notable médium, Mr. Arthur Ford.

Ha obtenido numerosos éxitos en su serie de conferencias pronunciadas en Inglaterra, Dinamarca y Suecia, de tal modo, que no podemos dejar de felicitar a nuestros hermanos de América del Norte, cuna del Espiritismo, por la ventura de poseer en su medio un joven de tal envergadura y dedicación a la causa de la doctrina espírita.

En una de las últimas conferencias realizadas en Londres, prueba qué distinta es hoy la actitud de las iglesias para con el Espiritismo en su patria. La "United Spiritualist League", tiene realizado un grande trabajo. Gracias a sus esfuerzos, el Espiritismo fué reconocido como una denominación religiosa y puesto en pie de igualdad con las otras denominaciones reconocidas en los Estados Unidos. El clero americano respeta y acata el movimiento espiritista y hace investigaciones en grupos familiares. La prensa lega cambió también de actitud en los Estados Unidos, después que Arthur Ford estableció un compromiso con el Sr. Howard Thurston, depositando 100.000 dólares para ser pagados a su adversario si él conseguía probar una sola de las acusaciones que hacía al Espiritismo. El resultado de esa contienda dió a la prensa el reconocimiento de que se trataba de un movimiento muy serio, pasando a tratarlo con el debido respeto.

En esta conferencia que aludimos, fué muy aplaudida la siguiente expresión de Arthur Ford: **"El Espiritismo es un movimiento mundial, siempre en aumento. Yo mantengo la esperanza de que él sea siempre un movimiento y nunca se torne una organización o sistema eclesiástico".**

(Transcripto de **"Diario de San Pablo"**, edición del 11/3/1947. Traducción de N. Ceccarini, h.).

PRIMER CENTENARIO DEL ESPIRITISMO

Haciéndose eco del llamado que desde la cuna de los primeros hechos que podemos conceptuar iniciadores del fenomenismo espiritista, nos ha llegado que la Confederación Espiritista Argentina convocó a todas las sociedades hermanas, con el fin de organizar en nuestro país, los festejos y homenajes en ocasión del Primer Centenario del Espiritismo.

En solidaria respuesta se hicieron presentes numerosos delegados, siendo de destacar la concurrencia de la Dra. Felipa P. de Laratro y del Sr. Carlos Castiñeiras, activos militantes de la Teosofía en nuestro país, y muy amigos de nuestro movimiento Espiritista, en el que gozan elevado concepto.

El 15 de Mayo último tuvo lugar la reunión convocada, en la que quedó constituída la JUNTA EJECUTIVA DEL PRIMER CENTENARIO DEL ESPIRITISMO, quien ya activamente se halla abocada a la organización de los actos, que en celebración de tan trascendental acontecimiento se irán desarrollando en forma que oportunamente se dará a conocer.

Dicha Junta ha quedado contstituída de la forma siguiente:

Presidente: Santiago A. Bossero, Vice-presidente: Carlos L. Chiesa, Secretario 1°: Bienvenido Roque, Secretario 2°: Manio Rinaldini, Secretario 3°: Antonio Melo.

Secretarios de Propaganda:

Humberto Mariotti, José Cáceres, Francisco Covello, Nicolás Galasso.

Secretarios de Correspondencia en el país:

Mauricio Maestri, Luis Di Cristóforo, María I. de Incerti.

Secretarios de Correspondencia para el exterior:

Carlos Guerrero, Carlos Castiñeiras, Natalio Ceccarini (h.).

Secretarios para los Actos Públicos:

José S. Fernández, Felipa P. de Laratro, Rosa H. de García Romanó, Mario Incerti, Juan A. Soto Méndez.

Secretarios Administrativos:

Hugo L. Nale, Segundo Gazzaniga, Elías Toker, Felipe Gallegos.

LA IDEA expresa su adhesión a la Junta, y hace votos por el franco éxito de sus gestiones.

Junta Ejecutiva del Primer Centenario del Espiritismo

La Junta Ejecutiva del Primer Centenario del Espiritismo ha iniciado sus trabajos tendientes a recordar con el mayor brillo posible tan magna fecha.

Las principales resoluciones adoptadas hasta el 31 de agosto de 1947 son las siguientes:

1°) Realizar un gran Acto Público para iniciar así los trabapos de la Junta y presentar la misma a las sociedades y adeptos.

2°) Imprimir una estampilla con las caras de las hermanas Fox y que lleve la inscripción: RECORDACION DEL PRIMER CENTENARIO DE LOS FENOMENOS DE HYDESVILLE.

3°) Imprimir una medalla con el busto de Allan Kardec y que lleve la misma inscripción.

4°) Destacar en los diarios profanos los trabajos que lleva a cabo la Junta.

5°) Dirigirse a todas las sociedades de América y Europa interesándolas en la realización de actos conmemorativos del Primer Centenario del Espiritismo.

6°) Solicitar la ayuda económica de todas las Sociedades y adeptos para poder hacer frente a los gastos que demanda las actividades de la Junta.

7°) Destacar delegados al interior del país para interesar a todas las sociedades, proponiéndoles la realización de actos públicos en los que se expliquen los fenómenos de Hydesville y sus trascendentales consecuencias.

Reconozcamos, pues, en resumen, que la doctrina de la pluralidad de existencias es la única que explica lo que, sin ella, es inexplicable: que es eminentemente consoladora y conforme con la más rigurosa justicia, y que es el áncora salvadora que Dios en su misericordia ha dado al hombre.

ALLAN KARDEC.

LA FLOR DEL PENSAMIENTO

Todo es proporcional en la existencia
del alma substancial que nos anima
y que del puro Amor y de la Ciencia
quiere escalar la codiciada cima.
Cuando en la vida terrenal se mueve
y por limar sus asperezas lucha,
busca en lo material cuanto la eleve
sobre la humana imperfección, que es mucha.
Así la flor que halaga los sentidos
con su bello color y su perfume
es uno de los goces preferidos
que una gran parte de su afán consume.
Pero cuando su cuerpo se desploma
bajo el peso fatal que le quebranta,
a manera de cándida paloma
su raudo vuelo hacia el azul levanta.
Y libre de los lazos terrenales,
al romper las humanas ligaduras,
se acerca a las mansiones ideales,
en feliz ascensión a las alturas.
Entonces las bellezas de este plano
que tanto impresionaban su materia,
contempla como el lodo del pantano
en que arrastra este mundo su miseria.
Y hasta la flor que perfumó su ambiente
y en su jardín creció lozana y bella,
mira como una cosa indiferente
de la que apenas conservó la huella.

Pero existe una flor, una tan sola
que permanence eternamente viva
y mantiene en su nítida corola
el aroma sútil que le cautiva.

Esa es la pura flor del pensamiento
que el riego del amor conserva fresca;
la flor que es luz, color y sentimiento
y no ocupa lugar, por más que crezca.

La flor que trasponiendo la distancia
asciende primorosa a lo infinito,
ofreciendo su lírica fragancia
al espíritu alegre y al contrito.

La flor que de los cármenes del alma
brota como promesa de delicias,
para inundar al ser de dulce calma
y envolverlo en sus pródigas caricias.

Esa es la única flor que al ser amado
debemos dedicar en todo instante,
porque es la flor de aroma delicado
qué goza allá de vida exuberante.

¡La flor del pensamiento! La que encierra
la más grande virtud, ¡flor exquisita!
La que no mancha el lodo de la tierra
ni abate el cierzo ni el dolor marchita!

PLACIDO JULIO GONZALEZ

Comité Permanente de Relaciones Espiritualistas

Dos actos públicos, celebrando el aniversario del Primer Congreso para el estudio de la reencarnación. — Como se recordará, el año pasado, para los días 1, 2 y 3 de Noviembre, se realizó el Primer Congreso para el estudio de la Reencarnación, jornadas de intensa actividad en todos los Círculos de carácter espiritualista, ya que sus elementos más prominentes participaron cooperando con sus aportes intelectuales a la mejor comprensión del tema.

El Comité surgido de ese Congreso para proseguir la vinculación de las distintas escuelas filosóficas y espiritualistas, para hacer un frente común en sus anhelos de fraternidad universal y trascender ante los pueblos que desarrollan su ética al margen de las leyes divinas del amor, ha organizado dos actos artísticos y culturales para los días 31 de Octubre y 2 de Noviembre como recordación de afirmación de tan elevados principios humanísticos.

El primero de ellos, tendrá lugar el 31 de Octubre en el local de la Confederación Espiritista Argentina, cedido a tal efecto, a las 21 horas, donde harán uso de la palabra la señora Felipa P. de Laratro y los Sres. M. Cotlar, E. Fioravante y M. Rinaldini; alternados con selectos números de música.

El otro acto se verificará en el Salón Lasalle, Cangallo 2259, a las 17 horas, donde se exhibirá una película alusiva. Las disertaciones estarán a cargo de los Sres. Carlos Castiñeiras y Humberto Mariotti, amenizado con números de música.

Constituirán dos jornadas más en pro de ese acercamiento espiritual de los hombres y de los pueblos, que más tarde o más temprano constituirán la base de la verdadera fraternidad humana.

Mensaje a las Mujeres de Buenos Aires

Del espíritu de Julia y recibido por la exquisita médiumnidad de Carmo Bianco.

Me dirijo a vosotras, damas de Buenos Aires y hermanas nuestras, que tanto os esforzáis para espiritualizar la humanidad, y a las mujeres de todas las clases, olvidadas, casi por completo, del mundo material, pues sólo piensan en organizar grupos con el fin de implantar la fe en la verdadera vida, en el amor, en el cariño y en la fraternidad; y, por sobre todo, de guiar al espíritu humano en el sentido de la paz y armonía.

Las asisto y observo: están siempre satisfechas, el ánimo, el trabajo y las obras que cada una viene construyendo; la abnegación y la dedicación que demuestran para que su objetivo pueda tener buen éxito.

Veo también, la lucha que tienen entre sus familiares y amigos, por no creer en la doctrina espírita y es por todo èsto, que doy mi voto de paz, para que no se desanimen y que continúen siempre trabajando para ampliar, cada vez más, esa escuela, ese grupo femenino tan espiritualizado, que va formando canteros por todas partes, arrancando las hierbas malignas y plantando árboles que den únicamente buenos frutos.

El trabajo es difícil y requiere mucha perseverancia y fuerza de voluntad, bien lo sé, pero, más tarde, vosotros, en cambio, cogeréis flores sencillas, rosas que perfumarán vuestros corazones y el de todos vuestros familiares. No sólo yo, sino también todos nosotros, espíritus, mucho nos alegramos por verlas tan deseosas de dar el perfume de amor y de cariño a nuestros hermanos extraviados del camino que Jesús trazó, con esta enseñanza: "Amaos unos a otros, como yo os amo".

Espero que vosotras continuéis así, siempre firmes en este propósito tan noble que es el de espiritualizar y armonizar la humanidad, pues, vuestros trabajos se extienden por los cuatro continentes. Vuestras palabras de amor, de cariño y de comprensión de la vida espiritual y de amor al prójimo, es vida en los hogares perturbados, en esos, donde sólo hay herejía, rencor, odio, persecución y maldad. Sóis como los rayos del sol que penetran en esos hogares haciéndolos pensar mejor, abrir sus corazones y dando tan solo la palabra magistral del amor y el cariño, palabras tan simples, pero tan llenas de amor, de luz, de armonía y de paz.

Este es mi voto sincero a las damas de Buenos Aires, a las criaturas y a todos los de allí.

Os envío mi abrazo y mi deseo de verlas producir aún mucho más de lo que venís realizando.

San Pablo (Brasil) 24-6-47.
(Por la traducción: N. C.)

MONUMENTO A LA PAZ

Del primero al quince de octubre último, nuestro hermano Santiago Parodi realizó una exposición de esculturas en la Casa de Mendoza, de esta Capital.

Se trata de su proyecto de Monumento a la Paz, inspirado en el precepto "Amaos los unos a los otros", esbozado en la maqueta que ya conocemos con cierta emoción muchos espiritistas. Y decimos con emoción, porque el conjunto escultórico encierra tal reciedumbre de expresión que despierta inmediatamente en el alma de quien lo contempla, el poema dramático de la historia humana y el destino luminoso que le deparará el fruto de su propio esfuerzo.

Nuestro corazón se emociona más aún al sentir que el hombre realizará su destino en la medida de su perfección, y que ello se refleja en los estudios de cabezas del grupo escultórico. Ellas reflejan, a través de distintas tipologías, nobleza de alma, altura de miras y recia voluntad de llegar por sobre todos los obstáculos, en fraternal ayuda, amándose unos a otros.

Nosotros no felicitamos al hermano Parodi, sino que vivimos con él esos grandes ideales plasmados en sus yesos. Si nunca tuviéramos la dicha de ver culminado su monumento, siempre tendremos la satisfacción de vivir con él, el camino que nos conduce a Dios.

XVI Asamblea Regional del Sud

Durante los días 11 y 12 de Octubre tuvo lugar en la ciudad de Lobería la XVI asamblea regional del Sud, donde concurrió como delegado oficial de la Confederación Espiritista nuestro Secretario General Sr. José Cáceres.

El día 11, previa recepción efectuada por los delegados concurrentes a la Asamblea, llevóse a cabo un acto cultural en el Cine Teatro Español, donde el hno. Cáceres desarrolló el tema: "Qué es el Espiritismo".

Los hermanos de la zona Sud, que habían realizado una intensa propaganda por medio de los diarios, carteles murales y volantes, lograron despertar especial atención, encontrándose el local muy concurrido.

En nombre de la Junta Organizadora habló el Sr. Francisco Solhanet, detallando la obra que vienen realizando como contribución a la mayor difusión del Espiritismo, como así de la organización del movimiento.

Luego el Sr. Alberto Coppola, hizo la presentación del orador Sr. Cáceres, destacando la representación que investía y la esperanza de su valioso aporte a la causa del Espiritismo.

A continuación el Sr. José Cáceres dió lectura a su meditado trabajo, haciendo una reseña histórica a través de los siglos y de las civilizaciones, sobre el alcance del concepto de la **inmortalidad del alma,** ya que desde tiempo inmemorial, ello ha sido y es parte de la vida del ser humano. Al terminar su disertación, el público, con insistentes aplausos, premió su esfuerzo.

Al día siguiente se llevó a cabo la XVI asamblea. Fué iniciada con delegaciones de diez sociedades — 8 confederadas y 2 no — a las 9.15 horas, terminando a las 17.30 horas. Ella se desarrolló en un ambiente de trabajo y armonía, tomando las siguientes resoluciones, previa lectura de un saludo telegráfico de la C.E.A.

1º Constituir una Junta Ejecutiva Permanente hasta la nueva Asamblea que será convocada por los Sres. Lorenzo Escalerandi, Amadeo E. Locino, Francisco Solhanet y Alberto Cóppola, para cumplir el mandato de las resoluciones de la Asamblea y fijar la sede de la próxima.

2º Continuar con la ayuda de $ 15.— anuales a la revista "La Idea" y comprometerse cada Sociedad a hacer de 4 a 5 suscriptores y solicitar de 15 a 20 ejemplares para su venta.

3º Aprobar el temperamento de la Mesa Directiva con respecto al Preámbulo de los Estatutos, auspiciando la idea de su revisión, en el próximo Congreso.

4º Solicitar a las Sociedades disidentes, se agrupen nuevamente por la armónica espera de la resolución del mismo.

5º Intensificar la creación del organismo mixto **Pro-Paz,** ponencia presentada por la Sociedad "Luz del Porvenir", de Lobería, al Congreso Pan Americano y sancionada en la Asamblea Regional anterior.

6º Mandar copia del acta a la revista "La Idea" para su publicación.

7.º Invitar al Sr. Bienvenido Roque, que vuelva a la C. E. A.

N. de R. — Al publicar el acta, según resolución 6ª de la Asamblea, se dará nómina de los participantes.

OMISION

Por una omisión involuntaria de último momento, se omitió en la crónica del Séptimo Congreso de la CEA, en su consideración de la Memoria en particular, el apartado correspondiente a la Casa Propia y que fué el primero de los considerados. Hoy salvamos aquí dicha omisión.

CASA PROPIA

Se aprobó la compra del edificio efectuada por intermedio de los hermanos Fanjul, Albamonte y Lombardi, los que a su vez venden a la Confederación Espiritista Argentina por medio de los hermanos García Romanó y Nale, dándose cuenta de la suma amortizada de $ 13.000.—; de la deuda pendiente, $ 54.000.—; de los gastos de reparaciones, $ 8.773, poniendo de relieve que dicha adquisición facilitó la realización de los Congresos Espírita Pan-Americano y Espiritualista y otros actos que dieron gran realce a la CEA., acordándose realizar un esfuerzo general para el pago de la deuda a la mayor brevedad.

Congreso Espiritista Nacional de Lieja

Por medio de la revista "Spiritualisme" que se publica en Bélgica, nos informan de las conclusiones tomadas durante el Congreso, realizado en el mes de Junio de 1947, de la cual damos a conocer a nuestros lectores.

Ante la importancia que revestía la solución del problema, siempre renovado, de la supervivencia humana y las consecuencias morales y sociales que de ella resultan, el CONGRESO ESPIRITISTA NACIONAL DE LIEJA, 1947, considerando:

— que Cristo no tuvo reparos en provocar el fenómeno para acreditar su doctrina;

— que el Espiritismo llega a la discusión de los hechos, minuciosamente comprobados y posee los medios prácticos de probar, positivamente, la inmortalidad del ser humano con conciencia e identidad;

— que el hombre de nuestra época busca liberarse de dogmas y crearse una convicción personal, apoyándose sobre la base de la observación y de la experiencia.

1º) Afirma que es esencial hacer desaparecer ante la realidad los prejuicios que rodean aún al Espiritismo.

2º) Invita a los hombres de buena fe, a estudiar sin ideas preconcebidas, los documentos sobre los cuales el Espiritismo basa sus enseñanzas.

3º) Los induce a observar y experimentar, metódicamente, colocándose dentro de las condiciones determinadas por los investigadores avanzados y teniendo en cuenta los resultados adquiridos hasta hoy por estos últimos en toda clase de fenómenos.

4º) Recomienda a los grupos espiritistas organizados e instruídos, multiplicar y repetir las experiencias, ya sea en los círculos privados, ya sea en público, observando un programa minuciosamente preestablecido, en relación con el grado de iniciación de los asistentes.

5º) Solicita encarecidamente que sean abiertas escuelas de experimentadores, conducidos por comités calificados, a fin de abrir la puerta sobre el porvenir y luchar con armas iguales con los indagadores no espíritas.

6º) Aconseja vivamente a las Federaciones Provinciales a constituir al lado de los grupos doctrinarios y medicinales, cuya importancia no deja de aprobarse, grupos experimentales, trabajando con el fin de sostener a los primeros.

7º) Atraer la atención de las Federaciones Provinciales, sobre la necesidad de formar un comité de investigadores psíquicos competente, encargado de crear inmediatamente un laboratorio y dirigir las investigaciones.

8º) Recomienda a todos los adeptos al Espiritismo a no desperdiciar ningún esfuerzo, a fin de obligar a la ciencia oficial a pensar seriamente sobre el objeto de esos estudios.

Además y sobre todo, el CONGRESO ESPIRITISTA NACIONAL:

— recuerda que el Espiritismo comporta no solamente una parte experimental sino también una parte filosófica ,siendo insuficientes, tomadas por separado, desde el punto de vista del conocimiento;

— subraya que el Espiritismo no tiene ni dogma ni puntos de doctrina inquebrantables y que evoluciona científicamente;

— recomienda el estudio atento de las enseñanzas filosóficas que derivan de los hechos comprobados y enseñanzas materiales, para explicar el porqué de la vida y para conducir hacia un más alto plano espiritual;

— aconseja a cada uno a aguzar sus esfuerzos a fin de aplicar los principios espiritistas en todos los detalles de la vida.

El reportaje a cargo de A. DONNAY

(Traducción de Amelia Bertarini de Zapiola)

MI CORAZON

¿Deseas adornar mi cuello con tu fresca guirnalda?... Te lo advierto... Esta que es la única guirnalda que yo he tejido lo fué para muchos, para unos que conocí en sueños, para otros que viven en países ignorados y para los que aman en las canciones de los poetas.

Me pides que cambie por el tuyo mi corazón... Ya es tarde... Vida mía... En cierta época mi corazón era como un capullo y su perfume me saturaba... Hoy su aroma se ha esparcido a los cuatro vientos y no hay conjuro alguno que lo recoja y encierre otra vez en mi pecho.

No... Mi corazón ya no me pertenece, ni está destinado a una sola persona. Mi corazón se entregó a todos y para siempre. ¡Ya no me pertenece!

Rabindranath Tagore.

Confederación Espiritista Argentina

Reunión del Consejo Federal
19 de Septiembre de 1947

Previa concentración mental, se da entrada a los siguientes asuntos:

Informe del Sr. Esusy, como Secretario de Prensa y Propaganda sobre el ciclo de conferencias que prepara para el resto del año y en el año próximo.

Sociedad "Luz del Porvenir" de Lobería, informa sobre designación como delegado al señor Lius Di Cristóforo Postiglioni, previo unas aclaraciones y encontrándose presente, se incorpora como miembro del Consejo Federal.

Homenaje a Sarmiento. El hermano Cáceres informa sobre la concurrencia a dicho homenaje.

Sociedad "Luz Invisible", de Curitiba (Brasil), informando sobre realización del 5º Congreso Espírita, se resuelve adherirse, enviando Tesis sobre Reencarnación y solicitar al Cnel. Ferreira para que represente a la C. E. A.

Confederación Espírita Pan Americana. Con motivo de la renuncia del Sr. Bienvenido Roque como delegado de la C. E. A., solicita se designe reemplazante, lo cual será tratado en la próxima reunión.

La misma informa sobre el programa de actos para la celebración de la Semana Espírita. Día 3 de Octubre recordación nacimiento "Allan Kardec", en Constancia.

Día 6, dedicado a la prensa espírita, pero celebrado el día 5, con un acto en "Constancia".

Día 9, placa en homenaje a la C. E. A. a colocarse en el hall de su sede.

Renuncia del Sr. Bienvenido Roque; leídos los términos de la misma y previo cambio de ideas, se designa una comisión compuesta por N. Galasso, F. C. Avogadro y N. Ceccarini, que lo entrevistará para que retire la misma, o en su defecto las expresiones vertidas en ella.

Renuncia del Sr. Santiago Bossero, como miembro de la Mesa Directiva. Atento a los términos de la misma, se acepta y se designa en su reemplazo al Sr. Natalio Ceccarini.

Delegados presentes: V. Albamonte, F. C. Avogadro, F. Covello, J. M. de Covello, J. Cáceres, N. Ceccarini, E. Dillac, M. Esusy, F. Gallegos, N. Galasso, J. Henric, F. Johnson, S. Lepro, E. Metaute, A. Montenegro, R. E. Pittis, H. L. Nale, D. Renaud, D. Furlani, L. Di Cristóforo S. Bossero, F. G. Romanó y Sra. R. H. de G. Romanó.

REUNION DEL CONSEJO FEDERAL DEL 3 DE OCTUBRE

Se incorpora al Consejo Federal, el hermano José Rava como delegado titular de la Sociedad "Amor y Caridad".

Aniversario del nacimiento del Maestro Allan Kardec. Con motivo de la celebración de dicho homenaje en la Sociedad "Constancia", organizado por la Confederación Espírita Pan Americana, se resuelve por unanimidad suspender la sesión del Consejo Federal, y trasladarse todos los delegados a dicho acto.

Previo acuerdo para realizar reunión del Consejo Federal el 10 de Octubre próximo y de invitar a los delegados a los actos del 5 de Octubre en "Constancia" y del 9 en la C. E. A. para participar en los actos de la Semana Espírita, organizados por la C. E. P. A. se levantó la sesión.

Delegados presentes: Alberto Alguibay, A. Brovia, S. Bossero, F. Covello, J. de Covello, J. Cáceres, E. Dillac, A. Fagnani, F. Gómez, F. Gallegos, N. Galasso, F. García Romanó, Sra. R. de García Romanó, J. Henric, F. Johnson, S. Lepro, A. Montenegro, H. L. Nale, R. E. Pittis, J. Rava. Ausentes con aviso: R. de Falero.

REUNION DE CONSEJO FEDERAL DEL 10 DE OCTUBRE DE 1947

Se inicia la reunión efectuando la concentración mental.

La presidencia informa sobre la participación de la C. E. A. en el homenaje al centenario del nacimiento de Cosme Mariño, comunicando que asistió a la sesión medianímica celebrada en su homenaje, como así al acto cultural donde presentó los saludos y adhesión de la Confederación, haciendo presente que los actos adquirieron gran relieve, y constituyeron una nota destacada dentro del ambiente espírita.

En la misma forma comunica sobre los actos realizados por la Confederación Espírita Pan Americana con motivo de la celebración de la semana espírita, para lo cual se había organizado tres actos públicos en los cuales la Confederación estuvo presente. El primero de ellos en la Sociedad "Constancia", en un homenaje de la CEPA a Allan Kardec. El segundo, en la misma sociedad, en una recordación a todos los líderes espiritistas americanos, en el que hicieron uso de la palabra, el Ing. Fernández, Francisco G. Romanó, Carlos L. Chiesa, Eugenio Fioravante, Luis Di Cristóforo Postiglione. El tercero, en el hall del local social de la entregaba a la misma como un reconocimiento por haber sido ella la autora del proyecto de realización del Primer Congreso Pan Americano. Hablaron el Ing. José S. Fernández, el presidente de la C. E. A., el Sr. Carlos Castiñeiras y el Sr. Albíreo Barcon, sirviéndose al final un vino de honor.

Designación de delegado de la C. E. A. ante la CEPA. — Después de un cambio de ideas se resolvió tratarlo en la próxima reunión de Consejo Federal.

Duración mandato miembros Mesa Directiva. — Por secretaría se informa del sorteo realizado por Mesa Directiva, conforme a normas estatutarias, sobre la duración del período que corresponde a cada uno de sus miembros. Terminan su mandato en julio del año entrante, los miembros siguientes: Nicolás Galasso, José Cáceres, Salvador Nasti, Natalio Ceccarini (h.), Francisco Covello, Julia M. de Covello, y Francisco García Romanó. Se ha dado efectividad al cargo de Directora de la revista, a la señora Rosa H. de García Romanó, y al Sr. Nicolás Galasso como sub-director; para el cargo de sub-bibliotecario, que estaba vacante, al señor Natalio Ceccarini (h.).

Pedido de afiliación. — Se informa que la Universidad Popular "Luz del Porvenir", de capital, ha solicitado afiliación a la C. E. A., encontrándose pendiente a los trámites previos reglamentarios.

Aniversario Sociedad "LA VOZ DE JESUS", de Rosario. — Solicitan el envío de delegados para el 11 de octubre, con motivo de celebrarse el aniversario de la Sociedad, la inauguración de la Biblioteca Pública y el homenaje al fundador, hermano Máximo Zenatti. La presidencia informa que precisamente tiene dispuesto concurrir con el Sr. Dillac el 11 de octubre a la ciudad de Rosario, para reunir los informes sobre la Agrupación "Gustavo Geley", y que al mismo tiempo podría aprovechar para concurrir a dicho acto. Con tal motivo, el Consejo Federal resuelve que los hermanos Nale y Dillac concurran a dicho acto, en representación oficial de la CEA.

Asunto Cristianismo. — Se leen cartas de las sociedades "Evolución", de Córdoba; "Hacia el Porvenir", de Lobería; "Hacia la Verdad", de Balcarce; "Allan Kardec", de Mar del Plata; y "Progreso Espírita", de Capital, las que se agregan a los antecedentes sobre el mismo.

Delegados para las conferencias en las siguientes sociedades: "Benjamín Franklin", señor Sábado Lepro; Círculo de Estudios "Psyke", el Sr. Albamonte; Soc. "Víctor Hugo", Sr. J. Henric; "Amor y Luz", de La Plata, Sres. Albamonte y Avogadro.

Pedidos en pro de la paz. — Enviar nota a Mahatma Ghandi para que continúe trabajando por la paz de la India, y otra nota a las embajadas de los países que intervienen en el conflicto de Palestina.

Recogimiento mental en las sociedades. — Se resuelve invitar a todas las sociedades, confederadas y no, para que en sus reuniones hagan un recogimiento mental por la paz mundial, y cesen todas las guerras civiles que amenazan la vida normal de muchas ciudades.

Delegados presentes: V. Albamonte, F. Avogadro, A. Alguibay, F. Covello, N. Ceccarini, F. Gómez, F. G. Romanó, J. Henric, S. Lepro, J. Marini, A. Montenegro, R. Pittis, H. L. Nale, F. San Román, José Rava.

Ausentes: Cáceres, por estar en Lobería; Sra. de Falero, en Córdoba.

REFORMAS A LOS ESTATUTOS APROBADOS EN EL VII CONGRESO DE LAS SOCIEDADES ESPIRITISTAS CONFEDERADAS REALIZADO EN JULIO DE 1947

Declaración de Principios

Pág. 1 — renglón 2º:

Donde dice "doctrina filosófica" agregar "moral", entonces el párrafo queda así: "doctrina filosófica moral y científica".

Pág. 2º — inc. G — renglón 2º:

Donde dice "desencarnados" agregar "con el concurso de personas dotadas de facultades mediumnímicas en circunstancias... etc.".

Declaración de Propósitos y finalidades

Pág. 3 — inc. I — renglón 1º:

Donde dice "constituir un Instituto Metapsíquico", anular la palabra "Metapsíquico" y rehacer el párrafo en esta forma: "constituir un Instituto Espiritista Científico, al que se tratará ... etc.", y en el cuarto renglón suprimir las siguientes palabras: "esta nueva rama de la ciencia experimental", rehaciendo el párrafo en la siguiente forma "se interesen por el aspecto experimental del Espiritismo en su faz científica, estableciendo... etc.".

Pág. 4 — inc. O — renglón 2º:

Suprimir "y Metapsíquicos", rehacer el párrafo en la siguiente forma "Psicología Metapsíquica, Esperanto y asimismo... etc.".

Inc. P del mismo — renglón 3º:

Donde dice "a fin de...", agregarle "contribuir a...", quedando el párrafo de la siguiente forma: "a fin de contribuir a instaurar..."; borrando en el renglón 4º las siguientes palabras:

Movimiento Espírita Nacional y Extranjero

ARGENTINA

La placa de la C. E. P. A. — Tal como se había anunciado, el 9 de octubre tuvo lugar en el hall de nuestro local social el descubrimiento de la placa que la Confederación Espírita Pan Americana entregaba a la C. E. A., como un homenaje por la iniciativa de la realización del Primer Congreso Espírita Pan Americano efectuado en el mes de octubre del año pasado.

El Ingeniero José S. Fernández, en su carácter de presidente de la C. E. P. A. leyó un conceptuoso discurso sobre el alcance y significado de dicho Congreso, ya que ello ha venido a confirmar e intensificar el feliz pensamiento de Allan Kardec sobre organización de los grandes movimientos de las instituciones Espíritas para trascender en el medio social en que se actúa con los postulados del Espiritismo basados en las normas de moral que nos trazara el gran Maestro Jesús de Nazareth.

En muy sentidas palabras expresó al final:

Hermano presidente: Os rogamos que la recibáis como expresión de nuestro afecto fraternal para con la memorable Comisión Organizadora del Congreso que os tocó presidir y para con la C. E. A. que tan honrosamente presidís actualmente.

A continuación el hermano Nale en su carácter de presidente de la C. E. A. agradeció la ofrenda y entre otras palabras señaló que a su parecer ella encerraba el testimonio de actos de cuya trascendencia aún no era posible aquilatar, ya que los próximos Congresos a realizarse en Brasil y otras naciones Americanas, obtendrán vinculaciones de numerosas fuerzas que hasta ayer obraban en forma particular y aislada, dando al movimiento espírita un gran impulso para influir en la vida y desenvolvimiento de los pueblos.

Encontrándose presente el Sr. Carlos Castiñeiras como presidente del Comité Permanente de Relaciones Espiritualistas invitado a hacer uso de la palabra expresó su fe en el triunfo de este movimiento de vinculación de Escuelas para contribuir al progreso moral del hombre y exhortó a trabajar a los presentes en pro de una causa tan noble.

A continuación el Sr. Albíreo Barcón expresó su pensamiento acerca de los grandes hombres que trabajaron en pro del pregreso moral de la humanidad.

Terminó el acto sirviéndose un vino de honor en el que participó la numerosa concurrencia que hizo acto de presencia a tan feliz acontecimiento.

"propiciando la reforma de la actual organización económico social . . .".

Inc. R — renglón 7º:

Anular la palabra "económico".

Pág. 5 — inc. S — renglón 7º:

El párrafo que dice "a este efecto podrá instituir sanatorios, círculos Psicopáticos y colonias destinadas a la rehabilitación psíquica y física de niños y adultos que lo requieran", deberá pasarse al último renglón del inc. T, borrando la palabra "Metapsíquico".

Estatuto

Art. 7º — línea 2º:

Por error fué escrita la palabra "afiliados a los afiliados", debiendo ser "afiliados de los afiliados".

Renglón 4º:

Suprimir "en formación" y sustituir por "y organización".

Inc. A — renglón 2º:

Después de la palabra "contribuyentes", agregar "mayores de edad".

Inc. E — renglón 6º:

Suprimir "deportivas", y agregar en sustitución "de educación física".

Renglón 12º:

Después de "cotizantes", agregar "mayores de edad".

Inc. F — renglón 11º:

Después de "cotizantes", agregar "mayores de edad".

Art. 9º — inc. F — renglón 3º:

Después de "Consejo Federal", agregar "y Comisión Fiscalizadora".

Art. 19º — inc. A — renglón 3º:

Donde dice "fecha se clausura", debe leerse "fecha de clausura será el 31 de Mayo".

Art. 21º — inc. B — renglón 1º:

Dice "consejeros es de dos años", debe leerse "Consejeros es por dos años".

Inc. C — renglón 4º:

Suprimir la palabra "fuera" y en su lugar colocar "fuese".

Art. 23º — inc. H — renglón 1º:

Suprimir la palabra "oficial".

Art. 39º:

Agregar inciso G que dice "visitar periódicamente a las sociedades confederadas, pudiendo hacerlo en cualquier momento y sin previo aviso, a fin de observar su desenvolvimiento, sesiones y forma de actuar".

Visita a la Agrupación "Gustavo Geley" y la Sociedad "La Voz de Jesús" de Rosario

Atento a lo resueto por el Consejo Federal, se trasladaron a Rosario los delegados de la C. E. A., hermanos Enrique Dillac y Hugo L. Nale, quienes visitaron las Sociedades "Gustavo Geley" y "La Voz de Jesús".

Como esta visita tenía por objeto en primer término reunir elemento de juicio sobre el funcionamiento de la Agrupación "Gustavo Geley" a raíz de su pedido de afiliación a la Confederación, y de paso aprovechando que el Centro de Estudios Psíquicos "La Voz de Jesús" celebraba el 11 de octubre el aniversario de fundación de la Sociedad, como así inauguraba la Biblioteca Pública "Máximo Zenatti" y se celebraba un homenaje al fundador de la misma, hermano Máximo Zanetti, concurrieron a presentar su saludo en nombre de la C. E. A. participando así en forma oficial en dicho acto.

Refiriéndonos a la Agrupación "Gustavo Geley" es grato hacer constar que en la Asamblea Extraordinaria realizada con motivo de la visita de nuestros delegados, y a la cual habían concurrido casi la totalidad de sus componentes, se pudo apreciar un amplio anhelo de colaboración a la obra de la Central Espírita en el sentido de una difusión ordenada de la Doctrina Espírita para una mejor comprensión de la misma, como así para que los estudios filosóficos y experimentales de los centros alcancen un nivel más serio y en consonancia con las bases del Espiritismo. Se realizó un intercambio de ideas entre todos los concurrentes acerca de los métodos de trabajo en los centros, sobre todo, la conveniencia de tener como norma esencial la creación de Bibliotecas y estudio de las obras espíritas, como así de utilizar la revista "La Idea" como elemento indispensable para la propaganda de las ideas; pues si no hay estudio y comprensión siempre las prácticas resultarán deficientes y nos colocará en ese terreno que tanto afecta a los militantes espíritas.

Se pudo controlar el normal funcionamiento de dicha Agrupación, sus libros de actas y de Caja, recogiendo la impresión nuestros delegados, de que se espera poder contar con la cooperación de una institución activa en pro de nuestra doctrina.

La fiesta de la Sociedad "La Voz de Jesús" tuvo proyecciones muy hermosas. El descubrimiento de la placa en el frontispicio de la casa, el discurso de apertura de su presidente, señor Rufino Martínez, del Secretario, Sr. Chalita y las palabras de la Sra. Zulema Zenatti de Martínez, dieron gran realce al acto. Numerosas ofrendas florales daban al local social un aspecto emotivo y atrayente. Uno de nuestros delegados Sr. Nale, habló sobre la importancia del libro y de la Biblioteca como elemento indispensable para elevar la cultura moral e intelectual del ser humano, y dijo que era uno de los actos que más enaltecía al movimiento Espírita Argentino.

Terminadas las conferencias y saludos se sirvió un refrigerio y se organizó una pequeña tertulia familiar; retirándose todos los concurrentes guiados de mayor entusiasmo por la obra que viene realizando el Centro Psíquico "La Voz de Jesús".

En nombre de la revista "La Idea" se hace llegar las más calurosas felicitaciones por la actividad que vienen desplegando los correligionarios de esta importante ciudad del litoral.

●

Biblioteca Inspiración - La Plata. — La nueva editorial H. P. B. inicia sus actividades con la publicación del libro ¿Qué pasa en el mundo? debido a la pluma del señor Higinio Monreal. Con tal motivo en la Biblioteca Inspiración de La Plata, se realizó un acto celebrando los dos acontecimientos.

Contó el mismo con una gran cantidad de público, ante quien disertaron los Sres. N. Albamonte, Ing. A. Ruso e Higinio Monred. La señorita Aurora L. Albamonte recitó dos poesías de su inspiración. El coro juvenil U P A K dirigido por el señor Oriente Monreal interpretó composiciones que revelaron su capacidad y organización, dejando excelente impresión en el auditorio.

●

ATENEO DE BUENOS AIRES. — Esta institución, consagrada a un amplio plan cultural, nos ha remitido la memoria y balance correspondientes al primer ejercicio, como asimismo la nómina de la Mesa Directiva electa en su última Asamblea, la que ha quedado constituída en la siguiente forma: Presidente, Bienvenido Roque; Vicepresidente 1º, Natalio Ceccarini (h.); Vicepresidente 2º, José Henric; Secretario General, Adam Medrano; Prosecretaria, Francisca Reguera; Secretaria de Actas, Ermelinda de Baldini; Tesorera, María C. Rodríguez; Protesorero, Marcos Rajlin; Contador, Alberto Alvarez; Vocales: A. Mutto, E. Toker, E. de Fayard, A. Mizrahi, y G. S. Marr.

El sábado 1º de Noviembre, a las 18 hs., el Sr. Natalio Ceccarini (h.), en conferencia pública, disertará sobre el tema: "La Obsesión y el Dr. Ignacio Ferreyraí' (psiquiatra brasileño), en

el Salón de Actos del Centro Republicano Español, calle Bme. Mitre 950, Capital.

La misma nos informa que el 15 de noviempre próximo a las 18 horas, disertará el Dr. Alberto V. Fernández, sobre el tema: "El pensamiento de Echeverría".

●

Sociedad "HACIA LA PERFECCION", Capital. — Esta institución de carácter cultural y de beneficencia, tiene organizada dos interesantes conferencias para el mes en curso. El 15 de noviembre, a las 18 y 45 horas, sobre el tema "Algunas Ideas sobre Estética" (la música, el cinematógrafo y otras cuestiones), por el Prof. Emilio San Pietro, y el 27 de noviembre a las 21 y 15 horas, sobre el tema "La Personalidad", por el Prof. D. Antonio Canale. Estos actos tendrán lugar en su local social, Estados Unidos 1558 y es libre la entrada.

Durante el mes de octubre último se llevaron a cabo tres actos culturales que estuvieron a cargo: el primero, del Sr.Naum Kreiman, quien disertó sobre el tema "Carlos Richet y la Metapsíquica", el 4 de octubre; sobre el tema "De la Vida y del Corazón', por el Dr. César A. Contartese, el 16 de octubre; y sobre el tema "El Hombre frente a la Vida', por el Dr. Héctor J. Messon, el 30 de octubre. Todos se vieron coronados del más franco éxito.

●

Sociedad "VICTOR HUGO', Capital. — Se nos anuncia para el día 9 de noviembre una conferencia pública, a las 17 horas, en su local social, a cargo del Sr. Santiago A. Bossero, sobre el tema "Vida y Obra de Swami Vivekananda".

Esta entidad, también realizó el 19 de octubre otro acto cultural con una conferencia a cargo del Sr. Arturo Gilly (h.), sobre el tema: "El Espiritismo Cristiano frente al Dogma Católico", quien desarrolló el mismo en forma muy elocuente.

●

ESTADOS UNIDOS DE NORTE AMERICA

Informaciones que nos llegan de Estados Unidos, enteran de que en el mes de Mayo último se ha constituído en la ciudad de Nueva York, un **Comité Organizador,** para celebrar una Concentración Anual de los Espiritistas de habla castellana, al igual de las concentraciones de Cuba, y de los Congresos que se han celebrado en Buenos Aires, Puerto Rico y Brasil.

Integran este **Comité Organizador** representantes de los Centros "Evangelina", "Luz", "Renacimiento", Biblioteca Circulante, y Sociedad Espiritista Hispano Americana.

Tiene como objetivo principal esta primera Concentración Anual que se organiza, la creación de una entidad federativa, que agrupe a todas estas sociedades en una Central. Ocurrirá esta Asamblea en la misma fecha en que ha de celebrarse la conmemoración del Primer Centenario del Espiritismo, en Rochester. Es decir, que se disponen a rendir el mejor homenaje a la recordación del centenario de las primeras manifestaciones espíritas de Hydesville, sellando la unidad entre los distintos grupos espíritas de habla española y concretando la idea de Allan Kardec, de agruparse en un núcleo central, a fin de dar fuerza y homogeneidad a la doctrina y a su desarrollo.

Dice este **Comité Organizador,** en un trecho de la Convocatoria:

"Las estadísticas nos afirman que en la Ciudad de New York hay avecindados alrededor de ciento cincuenta mil puertoriqueños y muchos hispano-americanos. De ellos acaso haya un veinte por ciento de espiritistas. ¡Y cuánto podríamos hacer aquí, los que sustentamos el Bello Ideal, si nos sumáramos en una FUERZA COLECTIVA, reconociéndonos como hermanos en el seno de esa VERDAD FUNDAMENTAL!...".

Deseamos ardientemente a nuestros hermanos de América del Norte, triunfen en esta aspiración de UNIDAD, y anhelamos también, fervorosamente que aquí, en la Argentina, la celebración del Centenario del Espiritismo, se vea coronado también con la UNIDAD de todo el movimiento Espiritista del país. Es el mejor homenaje que podemos ofrecer al mundo invisible, al cumplirse los cien años de esu revelación en Hydesville.

●

CHILE

Isabel Morel

Como un estímulo al valor y capacidad de la mujer, insertamos la presente reseña biográfica. N. de R.

La Sra. Delia Ducoing, Vda. de Arrate, más conocida con su nombre literario de ISABEL MOREL, nació en Valparaíso el 29 de diciembre del año 1882.

Su personalidad de periodista y luchadora por el progreso cultural y cívico de la mujer, es conocida en toda el Continente Americano.

Su nombre está íntimamente ligado a la "LEGION FEMENINA AMERICA", de la cual ha sido fundadora en Chile, desempeñando hasta su fallecimiento el cargo de Presidenta nacional. Su "DECALOGO DE LA LEGIONARIA" es sin duda un documento de alto valor espiritual, un verdadero código de conducta práctica inspirada en el Ideal de superación.

La revista "NOSOTRAS" que Isabel Morel editó y dirigió desde 1927 a 1934, fué su publicación de batalla, que alcanzó gran difusión continental.

Desarrolló una vasta actividad cultural y filantrópica. Ardiente pacifista, conferenciante de gran brillo, con su palabra fácil y convincente comunicaba entusiasmo. Toda su vida se caracterizó por su efectiva labor de unidad continental americana, a través de la palabra y escritos.

Fué colaboradora del diario "El Mercurio" de Valparaíso durante largos años (desde 1925 a 1940). Muchos de sus artículos fueron repetidamente reproducidos por la prensa de casi todos los países americanos. También colaboró, adoptando varios pseudónimos, en la revista "Ecrán" (años 1936-1938) y "Familia" de la Editorial Zig-Zag, siendo Directora de esta última revista durante los años 1939-1941.

En los últimos años, como miembro de su Directorio, ha sido la verdadera alma del "INSTITUTO CULTURAL FRANKLIN D. ROOSEVELT" de Santiago de Chile. Perteneció también a numerosas otras Instituciones culturales y espiritualistas. Siempre muy estimada por su refinamiento, cultura y cordialidad, ejerció una influencia animadora en muchos grupos e instituciones que ella visitaba; irradiando siempre bondad, fe y alegría.

Su fallecimiento aconteció en Viña del Mar, Chile, el 11 de Abril de 1947, después de un año de enfermedad con muchas alternativas, y que terminó por abatir su cuerpo. Ella seguirá viviendo, sin embargo, en el corazón de miles de personas, que la recordarán con la sonrisa bondadosa que fué el sello de su noble Espíritu, aun en los períodos más angustiosos de su vida tan activa y fecunda.

BIBLIOGRAFIA

SENTIMIENTO, por **Alma Johnson.** — Edit. Tall. Graf. de Emilio Bustos, 1944, Buenos Aires (Argentina).

Alma Johnson es una joven argentina, **mujer** y **poeta**, de la nueva generación de artistas de la palabra rimada. Surgió para engrandecerla, al través de versos y poemas sutiles, donde la artista procura grabar en cada uno de ellos un poco de su **alma,** fundiéndolos así doblemente, con **sentimiento** y **espíritu,** o sea con el propio nombre, la gracia y la levedad, sin esconder todavía, en cada uno de ellos, cual paloma herida, un grande dolor y una grande lágrima.

Una desilución o un desengaño pasó en su vida dejando en su afable corazón de mujer sensible, un profundo surco. Esto es sentido en el extravasamiento de las palabras rimadas poéticamente, que ALMA no puede por un **que,** dominador de su **ego,** adormecer, y deja transparentar de modo sutil e inteligente, cuando dice en los dos últimos versos de: "AL ESCRIBIR ESTE LIBRO" - **para el que lo quiera entender...**

Participo, enteramente, de la opinión de **Juan José Berón,** prologuista de su libro, porque, realmente, debe ser muy feliz quien ya sabe hacer la vida "transcurriendo entre las ocupaciones diarias ese afán de perfección en la edad en que otras mujeres viven sus horas de ocio, sólo interesadas en cosas banales..."

Al concluir la lectura de su libro, recibido como eslabón del Club Nacional de Cultura Popular, me quedó la certeza de que Alma Johnson, aunque joven, ya vivió lo suficiente para sentir todo el misterio que la vida encierra, pero que sólo es dado develar al espíritu de las almas ya verdaderamente emancipadas de las tristes rutinas terrenas.

Ella confiesa en **"SENTIMIENTO"** que **¡sufrió, lloró, pidió, gimió, buscó, llamó, holló, oró y sentió!**

Quien en la tierra poseyó la dicha de ese privilegio, alcanzó una situación espiritual envidiable, porque aprendió a desprenderse de las cosas ínfimas de la materia, para dirigir su mirada y su pensamiento hacia un porvenir grandioso, antevisto en la insastifacción de la hora presente, que enseña cómo soportar los embates de la vida terrena.

Aunque huérfana de madre, de **quién guarda grabado en el alma el último y cálido beso,** ella posee la grande ventura de poder vislumbrar una vida mejor en

el Infinito, con la cual vive y recuerda soñando.

A la hermana, deseo también, al concluir este pálido concepto, que esu libro ya tiene obtenido "fama y laureles" en estos años, recorra en las lides intelectuales no sólo de su tierra natal, sino de toda América latina. Y que pueda, viviendo ahora una nueva vida, deleitarnos con otras producciones.

Estoy inmensamente agradecido por la feliz oportunidad que me ofreció para que también pudiese estrechar cada vez más los vínculos de la amistad argentino-brasileña, en un preanuncio feliz de los días venturosos que toda la Humanidad disfrutará cuando el amor de Jesús una a todas las criaturas.

J. B. Chagas

ORIGEN Y FUNDAMENTO DE LAS RELIGIONES, por **Anselmo Rica.** — Dado a la publicidad por la Editorial Calomino S. R. D. de La Plata, en Mayo del corriente año.

Trátase de un libro interesante donde a la vez de describir el origen y fundamento de las religiones, hace deducciones analíticas y filosóficas, de acuerdo al criterio personal del autor. Así lo vemos recoger opiniones de distintos autores sobre los grandes maestros que han tenido las religiones y realizar conclusiones —a su parecer— las más lógicas y sensatas.

Contiene ilustraciones gráficas sobre motivos, artefactos y figuras de algunos personajes que se destacaron en ciertos y determinados cultos religiosos.

Es sumamente ilustrativo y toda persona que se aboque a su lectura encontrará muchísimos elementos de estudio, siendo recomendable figurar entre el material bibliográfico de toda Biblioteca.

CIUDAD DE LA LIBERTAD Y LA JUSTICIA, por **Tomás Moro.** —

Hemos recibido un folleto de este estimado correligionario, de San Agustín, F.C.S., en el que, tras de varios datos autobiográficos, expone las dificultades que hubo de vencer desde que se inició en los estudios de la Ciencia filosófica del Espiritismo, hasta adquirir un mayor grado de comprensión sobre el contenido del mismo.

Agradecemos el envío.

¿QUE PASA EN EL MUNDO?, por **Higinio Monreal.** — Remitido por la Rama Teosófica H. P. B. de La Plata.

Acaba de editarse este interesante volumen destinado no sólo a reseñar el estado caótico en que se desenvuelve la actual civilización, sino sugerir la senda u orientación por la cual los pueblos y los hombres podrán sobreponerse a las desinteligencias que lo dividen y crean esa situación de dolor e incertidumbre que actualmente lo envuelven.

Después de clasificar su trabajo en nueve hermosos capítulos donde expone su pensamiento acerca de la **Nueva Era de la Fraternidad,** expone en un párrafo el siguiente concepto: **No olvidemos que debemos ser nosotros mismos los que, vueltos a reencarnar, habremos de integrar esa futura humanidad y que, de acuerdo a la ley Kármica, sólo podremos recoger en ella el fruto de nuestra más o menos inteligente siembra actual.**

En realidad se trata de un esfuerzo meritorio de un aguerrido luchador que siempre se interesó por los problemas sociales y que ahora nos brinda esta magnífica producción.

Revista "Constancia", de Capital. — Este colega que aparece como órgano de la sociedad espiritista "Constancia", con motivo de la celebración del centenario del nacimiento del señor Cosme Mariño, ha editado un número extraordinario de 144 páginas, con nutridas y selectas colaboraciones sobre la personalidad de Mariño, a cargo de correligionarios de nuestro país y otros del extranjero. Trae numerosas ilustraciones sobre los actos realizados en su homenaje durante los días 27 y 28 de setiembre último.

Ha sido en realidad un gran esfuerzo que ha realizado este querido colega y creemos que ha rendido con ello un justo homenaje a la personalidad de Mariño.

"La Oración", por el Ing. José S. Fernández.— Acaba de editarse un folleto donde este destacado escritor describe en forma altamente filosófica el concepto de la **oración, su poder, y sus efectos.** Dicho trabajo se halla precedido por un interesante prólogo del conocido escritor, Sr. Luis Postiglioni.

Son varias las obras que lleva escritas el Ing. José S. Fernández, varias de ellas dedicadas al estudio de la fenomenología espírita. El presente folleto se destaca por su elevado concepto doctrinario.

TABLERO INDICADOR DE SOCIEDADES

AGRUPACION ESPIRITISTA
"VICTOR HUGO"
Calle Pringles 1114 (altos)
GENERAL PAZ — CORDOBA

CENTRO PSIQUICO
"LA VOZ DE JESUS"
Fundado el 12 de Octubre de 1904
Sesiones Generales: Lunes 21 hs.
Sesiones de Estudio: Miércoles 16 hs.
Estanislao Zeballos 850 — T. A. 84813
ROSARIO (F.C.C.A.)

Centro Estudios Psicológicos
"FELIX ARRIGONI"
BIBLIOTECA: Dr. Luis Echeverría
Días de Sesiones
MIERCOLES: a las 20.45 - Doctrinaria
Se admiten visitantes.
LUNES y VIERNES, a las 20.45 - Desarrollo mediumnímico, para socios solamente.
HUMBOLDT 842 — Buenos Aires

CENTRO DE ESTUDIOS PSIQUICOS
"TE PERDONO"
Sesiones de Estudio
Miércoles, a las 21 horas
Calle 11 Nº 1532 — La Plata

DONACION
M. y N.

ASOCIACION "ADELANTE"
ESTUDIO - CULTURA PSIQUICA - BENEFICENCIA
Av. San Martín 5250 — Buenos Aires

SOCIEDAD DE ESTUDIOS PSIQUICOS Y FILOSOFICOS
"JOAQUIN MORA"
Día de sesiones: Sábados y Domingos a las 16 horas.
CERVANTES 1708 — CAPITAL

DISPONIBLE

TABLERO INDICADOR DE SOCIEDADES

Ateneo de Buenos Aires

DE ORIENTACION ESPIRITUALISTA Y CARACTER ECLECTICO

Secretaría de informaciones:
LLERENA Nº 2497
T. A. 51 - 0407

Secretaría General:
LAVALLE 885 (Piso 1º)
T. A. 35 - 0261

DISPONIBLE

CONFEDERACION ESPIRITISTA ARGENTINA
SANCHEZ DE BUSTAMANTE Nº 463
LIBROS EN VENTA

Obras de Amalia Domingo Soler

Ramos de Violetas, 2 tomos .. $ 10.—
Te Perdono, 2 tomos ..... „ 10.—
Memorias del Padre Germán .. „ 3.80

Obras de Allan Kardec

¿Qué es el Espiritismo? ..... $ 4.—
El Libro de los Espíritus ..... „ 3.50
El Libro de los Médiums ..... „ 3.50
El Evangelio según el Espiritismo „ 3.50

Disponemos de las obras de León Denis y de los más conocidos escritores Espíritas. — Pedido a la Biblioteca Pública, acompañando el gasto de franqueo.

COTONE Hermanos
SASTRES
Esta casa ofrece a todos los espiritistas que desean servirse de ella, un descuento del 5 por ciento, el cual será destinado a beneficio del Taller de Costura para pobres de la Sociedad "Constancia"
LAVALLE 958 U. T. 35 - Lib. 1691

EMPRESA DE PINTURA
FELIPE GALLEGOS
Letras - Decorados - Empapelados
Pinturas en General
MALABIA 3143 U. T. 71 - 8021
BUENOS AIRES

ANTONIO CILLO
EMPRESA DE OBRAS — TECNICO EN CONSTRUCCIONES
ORO 3058 - 60 U. T. 71. 8340

TAPICERIA
de AUTOS y en GENERAL
E. METAUTE
Avda. J. B. JUSTO 5629 59-1431

RITZ SASTRERIA DE CALIDAD
Extenso surtido en colores de moda.
Casimires de alta calidad
CREDITOS
Fco. LACROZE 2476 — 73 - 3351

BAULES Y VALIJAS
NECESER — BOLSOS RELAMPAGO — VALIJAS PARA AUTOS - AVION
ROPEROS — EL SURTIDO MAS COMPLETO, DE LA FABRICA AL CLIENTE
PEDRO VINOGRAD
FUNDAS - COMPOSTURAS
RETIRAMOS A DOMICILIO
LLAME Av. LA PLATA 342
U. T. 60-Cab. 9802

EMPRESA DE LUSTRADO
MUEBLES
A. MONTENEGRO
(correligionario)
MELO 2832 Buenos Aires

Dr. HUGO ARAN
Enfermedades de la BOCA y DIENTES
DIENTES FIJOS — Piorrea Alveolar
— JUNCAL 2968 —
U. T. 71, Palermo 5279 — Bs. Aires

TALLER ELECTRO - TECNICO MECANICO PARA AUTOMOVILES
FRANCISCO NEMEC
Av. ANGEL GALLARDO 910 U. T. 60 - 2484

OPTICO, TECNICO DIPLOMADO
RELOJERO CRONOMETRISTA
J. MONTEAGUDO
Taller de precisión
Precios para comerciantes y comisionistas
LIMA 1899 esq. Pedro Echagüe 1105

TALLER DE AUTOMOVILES
Mecánica - Tapicería - Chapista
Pintura Duco - Trabajos en general
B. J. SALMERON
2091 - Loria - 2091 Buenos Aires

Dr. OSCAR D. VICCHI
Abogado
TUCUMAN Nº 1428 BUENOS AIRES T. A. 37 - 1873

Revista LA IDEA
Administración:
S. de Bustamante 463
Buenos Aires

Registro Nacional
Propiedad Intelectual
Nº 250848

Correo Argentino
Sucursal 13
Medrano

TARIFA REDUCIDA
Concesión Nº 732

NUEVAS EDICIONES

¿Qué es EL ESPIRITISMO?

Por ALLAN KARDEC

HEMOS considerado un deber modernizar las obras del Maestro, que con toda justeza mereció el calificativo de **apóstol y cantor de la Bondad de Dios**, presentando esta obra en la que se señala, con toda profundidad, las grandezas de la doctrina espiritista y su influencia en el devenir humano.

Es una excelente edición, esmeradamente corregida, con tapa cartulina y cubretapa en colores. Precio ..... $ 4.—

GUIA PRACTICA DEL ESPIRITISMO

por MIGUEL VIVES Y VIVES

Este libro lleva en sus páginas un auténtico mensaje cristiano para todas las almas que estén dispuestas al bien y la verdad.

En una edición moderna, con tapa cartoné y presentación moderna. Precio $ 2.—

PEDIDOS: EDITORIAL VICTOR HUGO Calle MIRÓ 163
U. T. 63 - Volta 7118, BUENOS AIRES

"Origen del Espiritismo y su Doctrina"

por CARLOS LUIS CHIESA

Autor de "Instinto, Inteligencia y Alma de los Animales" y "Ley Natural".

PRECIO, $ 3.50 m/n.

A los pedidos del interior debe agregarse $ 0.30 para franqueo.

APARECERÁ:

"Del Inconsciente al Consciente"

Próximamente aparecerá en esta Editorial la famosa obra del sabio francés, Profesor

Dr. GUSTAVO GELEY

cuya importancia es trascendental.

Editorial CONSTANCIA

Cangallo 2267 Buenos Aires U. T. 47 - 5392

IMPRENTA VENTUREIRA - MITRE 3844 - AVELLANEDA

Año XXV DICIEMBRE 1º 1947 No. 283

La Idea

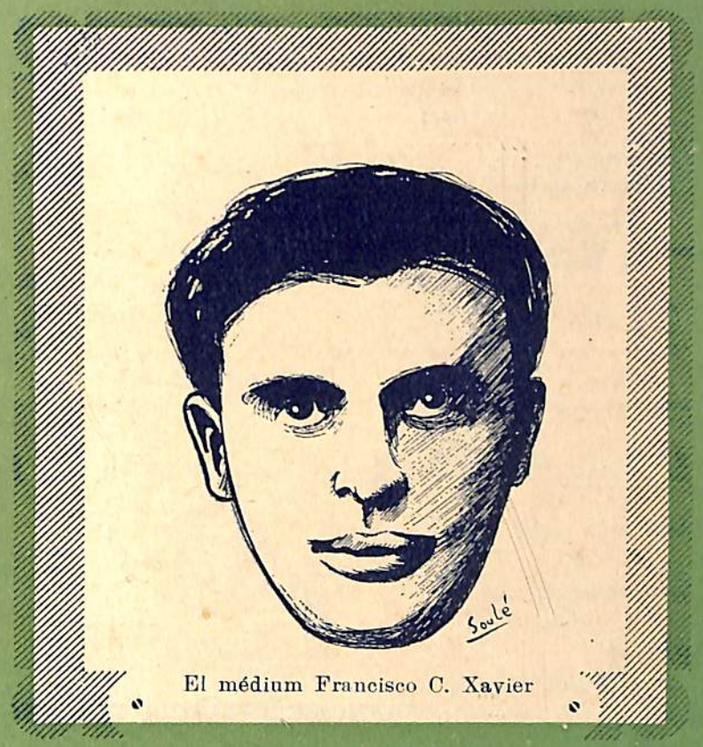

El médium Francisco C. Xavier

Sumario:

EDITORIAL
Cristo y el Espiritismo
Los Fenómenos de Hydesville
TELESFORO ANDINO
La Religión Natural Ley del Bien y del Amor
JOSE CACERES
Pancho Sierra
CARLOS MBASSAHY
La Psicografía de Chico Xavier
Fraternidad Universal
JANE AUTHIÉVRE
El Viñedo del Maestro
Concentración del Pensamiento a los fines de una Paz Mundial
Comentarios - Noticias Nacionales y del Exterior - Información Oficial - etc.

Organo de la Confederación Espiritista Argentina