Año XXVI ENERO 1º 1949 No. 296

La Idea

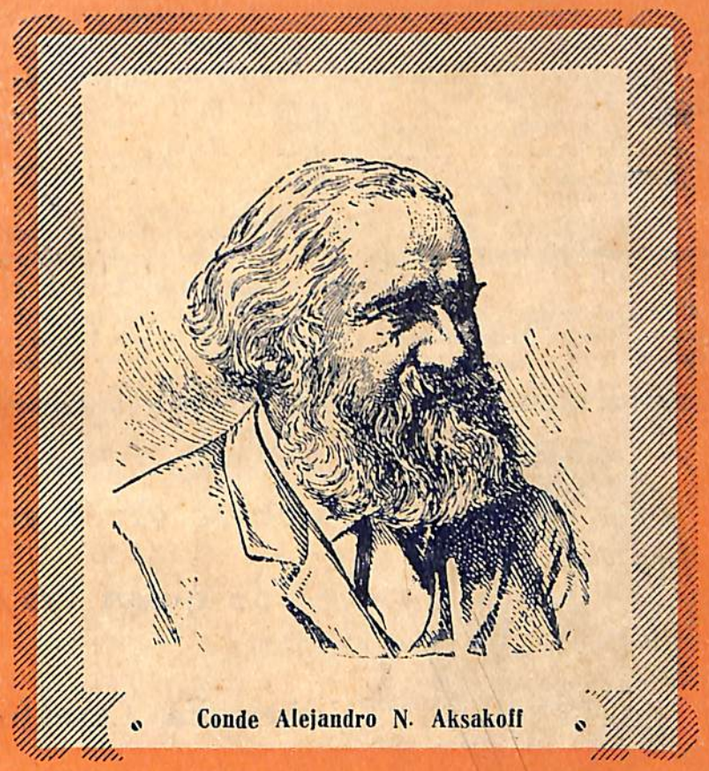

Conde Alejandro N. Aksakoff

Sumario:

EDITORIAL
En la Aurora de una Nueva Etapa

J. CACERES
Conde Alejandro N. Aksakoff

J. B. CHAGAS
"Viejos y Jóvenes"

JANE AUTHIEVRE
Jesús Reencarnacionista

Impresiones de mi Viaje

CARLOS M. BRAÑA
¡ Abrid !

SALVADOR GATTO
Clínica del Alma

Mahatma Gandhi

FERNAN FELIX DE AMADOR
El Sembrador de Esperanzas

Comentarios - Noticias Nacionales y del Exterior - Información Oficial, etc.

Organo de la Confederación Espiritista Argentina

LA IDEA

ORGANO DE LA C. E. A.

SANCHEZ DE BUSTAMANTE Nº 463 — U. T. 79 - 6314

Directora: ROSA H. DE GARCIA ROMANÓ
Sub Director: ALBIREO BARCON OLESA
Administrador: FELIPE C. AVOGADRO

COLABORADORES - CORRESPONSALES EN EL EXTERIOR

BRASIL Río Janeiro y Distrito Federal

J. B. CHAGAS
Rúa Getulio Vargas, 167 — Est. do Rio — Nova Iguassú

CHILE

Norte de la República
MIGUEL GARZON BONILLA
Casilla 380 — La Serena

Sur de la República
ERNESTO MOOG
Casilla 7014 — Santiago de Chile

PUERTO RICO
VICTOR M. CEREZO BUTLER
Apartado 1101 - Ponce

PORTUGAL
ISIDORO DUARTE SANTOS
Rua do Salitre 149, 1º Lisboa

Cuba — Justo Camps — Gral. Portvondo 102 — Sgo. de Cuba

DE LOS ARTICULOS PUBLICADOS SON RESPONSABLES SUS AUTORES

PRECIOS DE SUBSCRIPCION (Moneda Argentina)

Interior:

Año ..... $ 8.—
Semestre ..... „ 4.—
Número suelto ..... „ 0.75

Exterior:

Año ..... $ 10.—

Pago adelantado.
Las renovaciones deberán hacerse antes de finalizar diciembre de cada año.

BIBLIOTECA PUBLICA DE LA C. E. A.

Abierta al público todos los días hábiles, de 16 a 20 horas Entrada Libre y Gratuita. Libros de Espiritismo, Teosofía, Literatura, Diccionarios. Libros de consulta, etc. Revistas, Folletos, en varios idiomas. — Los Socios pueden retirar libros para leer en su domicilio
Cuota mensual, $ 1.—

Las obras viven en el corazón,

de quien las alienta

Amalia Domingo Soler

Cementerio Universal

DE

LUIS TRAVESARO

Desarmadero de Coches y Camiones Usados

San Martín 2550 — U. T. 80826 - 83094 — Rosario (S. Fe)

TABLERO INDICADOR DE SOCIEDADES

SOCIEDAD
SENDERO DE LUZ
Días de Sesiones:
Lunes: Doctrinaria - a las 20.30 hs.
MIERCOLES: De Estudio - a las 20.30 hs.
SABADOS: Mediumnímicas: a las 17.30 hs.

TRES ARROYOS 2455 — **BUENOS AIRES**

BIBLIOTECA PUBLICA
"MANUEL GONZALEZ SORIANO"
DE LA SOC.
ESPIRITISTA RACIONALISTA
Horario:
Lunes, Martes, Miércoles y Viernes
de 19 a 21 horas

Pavón Nº 2957 — **Capital**

BIBLIOTECA "INSPIRACION
Centro de Estudios Psicológicos de Cultura Moral y Física

CALLE 60 Nº 983 — **LA PLATA (F.C.S.)**

Círculo de Estudios
PROGRESO ESPIRITA
Bca. "Francisco Barranquero"

CHARLONE 950 — **BUENOS AIRES**

Sociedad de Estudios Psicológicos
LA FRATERNIDAD
Fundada por Antonio Ugarte el 1º de Abril de 1880
Sesiones Mediumnímicas, los martes a las 20.30 hs. y los sábados a las 17 hs.

DONADO 1124 — **BUENOS AIRES**

"PSYKE"
Círculo de
ESTUDIOS FILOSOFICOS
y
METAPSIQUICOS

Av. **CORRIENTES 4533**
Buenos Aires

Asociación Espiritista
LUZ Y PROGRESO
Día de Sesiones Mediumnímicas:
Sábados, de 17 a 19 hs.

BOLIVIA 2935 — **GERLI (FCS)**

SOCIEDAD ESPIRITISTA Y BIBLIOTECA
ALLAN KARDEC
Reuniones: Sábados de 17 a 19 hs.
Jueves, sesión de estudio de 17 a 19 hs.

SAAVEDRA 1186 — **Buenos Aires**

SOCIEDAD
ESPIRITISMO VERDADERO

GÜEMES Nº 615 — **RAFAELA**
F. C. C. A.
(Pcia. de Santa Fe)

SOCIEDAD ESPIRITISTA
EVOLUCION

FEDERICO GROTE 553 — **BARRIO FIRPO**
CORDOBA

TABLERO INDICADOR DE SOCIEDADES

SOCIEDAD "LA HUMILDAD"
Horario de sesiones a las 17 horas
1er. Sábado y 3er. Miércoles
LECTURA COMENTADA
Sábados y Miércoles restantes, sesiones mediumnímicas
Av. JUAN B. JUSTO 8952 Bs. AIRES

ASOCIACION "ADELANTE"
ESTUDIO - CULTURA PSIQUICA
Comisión Femenina
Av. San Martín 5250 Buenos Aires

SOCIEDAD
VERDADERO ESPIRITISMO
4 DE ENERO 2551 SANTA FE
(F. C. C. A.)

SOCIEDAD DE ESTUDIOS PSICOLOGICOS Y METAFISICOS "LUZ Y VIDA"
(Adherida a la C. E. A.)
SESIONES EXPERIMENTALES
Horario de Secretaría: Miércoles de 16.30 a 18 horas. Viernes de 20.30 a 23 horas y el primer sábado de cada mes a las 21.30 horas.
SARMIENTO 1460
SAN FERNANDO (Pcia. Bs. As.)

ADHESION
A. TALPALAR
ROSARIO

DONACION

!LIBROS!
ADQUIERALOS EN LA BIBLIOTECA PUBLICA DE LA C.E.A.

SOCIEDAD
LUZ, JUSTICIA Y CARIDAD
Estudio Psíquico y Beneficencia
1er. Sábado de mes - Conferencia a las 20 horas
2º Domingo de mes - Reunión de niños a las 15 horas.
Zelada 4460 — Buenos Aires.

LA IDEA

Organo de la Confederación Espiritista Argentina

Redacción y Administración: Sánchez de Bustamante Nº 463
T. A. 79 - 6314
BUENOS AIRES

Registro Nacional Propiedad Intelectual Nº 250.848

Año XXVI — ENERO 1949 — No. 296

Editorial

EN LA AURORA DE UNA NUEVA ETAPA

Se inicia el año 1949 y con ello la esperanza de poder realizar todo un ciclo de labor constructiva en bien del Espiritismo y por el progreso moral de la humanidad.

Problemas trascendentales deben afrontar los amantes y adeptos de la Causa Espírita, sobre todo aquellos que se hallan animados de un noble propósito de servir al gran Ideal que atrae nuestras simpatías y anhelos para el adelantamiento de los seres humanos, entre ellos el afronte de la fenomenología con los más rigurosos métodos de control, de acuerdo, no sólo al mejoramiento de los trabajos prácticos, sino también al requerimiento de los poderes públicos.

La situación no deja de ser honrosa, ya que nos ha de impulsar a aunar esfuerzos para concentrarnos en los trabajos con un mayor estudio y dedicación cooperando entre sí entre todas las instituciones espíritas en forma desapasionada, para poder dedicarnos al estudio de aquellas experiencias que puedan aportarnos valores positivos dentro de la experimentación rígida y severa que las circunstancias exigen.

Dentro del respeto que deben merecernos todas las diferencias de apreciaciones filosóficas que en su inmenso caudal pueda ofrecernos el Espiritismo, hay algunas verdades que son indiscutibles y aceptadas por todos los sectores ideológicos que actúan dentro del campo espírita.

La inmortalidad del espíritu; la manifestación y comunicación de los mismos; la reencarnación o palingenesia como medio de evolución espiritual y la aceptación de la causa única y primera de todas las cosas: DIOS.

En base a estas verdades y afirmaciones creemos debemos aunar todas las voluntades para encarar este importante problema. Ya no es posible seguir obrando como es frecuente decir, con BUENA VOLUNTAD. Es verdad que la buena voluntad y el buen sentimiento son dos factores muy valiosos, pero lo cierto es que si no hay conocimiento y sobre todo un estudio a fondo de cómo deben realizarse los trabajos experimentales, ello da lugar a que se cometan muchos errores que perjudican al mismo ideal espírita. Dado a ello es que los hombres de ciencia de nuestro país han considerado llegado el momento de tomar una participación en el control de los mismos, debidamente autorizados para que los que se encuentren en condiciones de encauzar las experiencias por su verdadero camino lo hagan, y los que no, se abstengan, ya que ello perjudica a la Causa Espírita y sobre todo sirve de base para que se produzcan anormalidades psíquicas.

La buena voluntad de las autoridades queda evidenciada cuando, como primera providencia, aconsejan crear cursos de capacitación para el estudio y realización de los trabajos experimentales, y saber distinguir lo que es un caso de verdadera mediumnidad con uno de animismo, que da lugar a errores y engaños que luego degeneran en prácticas de adivinación, curanderismo falso y otros medios de explotación.

El engaño y la explotación que se ha hecho en nuestro país con el cu-

randerismo, por personas poco escrupulosas, es algo asombroso. La verdadera mediumnidad curativa, ejercida con nobleza por algunos, ha sido utilizada por otros como medio de vida; explotando y realizando una verdadera obra de desorientación y de desconcierto, a los verdaderos valores de tan noble dádiva Divina.

Las enfermedades psíquicas *deben merecer un distingo con las enfermedades físicas, pero en la actualidad, es tal el abuso cometido por ciertas personas irresponsables, que sólo podrá encararse el problema de su diagnóstico y tratamiento bajo el estricto control de los hombres de ciencia, porque en ellos existe el estudio y el conocimiento, del que carecen muchísimas personas que creen que basta la buena voluntad y el buen sentimiento. En el Brasil, donde el Espiritismo está tan difundido, sabemos, de acuerdo a las referencias recibidas, que toda actividad en ese orden, se realiza bajo la dirección de profesionales capacitados, que son los que en realidad controlan los casos de enfermedades psíquicas.*

Creemos que en la Argentina existen personas que reúnen condiciones mediumnímicas especiales, para poder realizar experiencias debidamente controladas; pero entre los adeptos espíritas no se le ha dado la importancia, ni la atención necesarias, para enfocar esta cuestión en su verdadero punto de vista, y por ello aludimos a que las interpretaciones filosóficas de nuestro ideal, en cierta forma han desviado la atención de los espíritas, y por el momento ello sólo constituye un motivo de dispersión de fuerzas y elementos, con el consiguiente riesgo para nuestro movimiento, por no prestar la atención y dedicación que cada cosa requiere.

Significaría un retroceso a la importancia adquirida por el movimiento espírita tal estado de cosas. Es un anhelo de unión, de solidaridad, en los presentes momentos, para que en medio de las imperfecciones y defectos que todo humano posee, nos predispongamos a realizar una labor constructiva en el nuevo año que se inicia.

Obras son amores. *Sea este nuestro lema, todos guiados por este noble deseo tratemos de cooperar para que ese esfuerzo y dedicación de cada uno, lo brindemos al Ideal, y dé sus mejores frutos en bien de nuestro propio progreso espiritual y de la humanidad.*

CONDE ALEJANDRO N. AKSAKOFF

1903 — 4 DE ENERO — 1948

EL conde Alejandro N. Aksakoff, nació en Repievka (Rusia) el 27 de mayo de 1832 y desencarnó en San Petersburgo el 4 de Enero de 1903.

El sabio ruso conde Aksakoff, pertenecía a una distinguida familia de la nobleza; fué Consejero de Estado, doctor en filosofía y consejero íntimo del Emperador Alejandro III°, Zar de todas las Rusias.

En 1874 fundó en Leipzig (Alemania), la revista "Estudios Psíquicos", de la que fué director. En 1891, patrocinó en Moscú la fundación de la revista de estudios psíquicos "Rebus", publicación que fué la primera en su género que apareció en Rusia. Es autor de la valiosa obra "Animismo y Espiritismo", producto de largos años de trabajo, estudio y experiencias. Su ingreso al Espiritismo, se efectuó cuando tenía 23 años, como lo explica en el prólogo de la edición alemana de la misma. Dice así: "Me interesé en el movimiento espiritista en el año de 1855 y, desde entonces, no he cesado de estudiarlo en todos sus detalles, y a través de todas las literaturas. Acepté los hechos bajo el testimonio de los otros; y sólo desde el año 1870 he asistido a sesiones en un círculo íntimo que formé. No quedé ni poco ni mucho sorprendido al constatar que los hechos eran tal y como me los habían enseñado antes; *desde entonces adquirí la profunda convicción de una nueva ciencia que sea capaz, conocer al hombre la solución del problema de su existencia.* He hecho todo lo que me ha sido posible para hacer conocer estos hechos (efusivamente, él indujo —entre otros— al estudio del Espiritismo, al Dr. Carlos Richet), y llamar hacia su estudio la atención de todos los pensadores exentos de prejuicios".

Más adelante añade: "Toda nueva verdad, dentro del dominio de las ciencias naturales, hace su camino con lentitud, naturalmente, pero con seguridad. Se han necesitado cien años para aceptar los hechos del magnetismo animal, los cuales son mucho más fáciles de obtener y estudiar que los del mediumnismo. Después de muchas vicisitudes, pudieron, al fin, romper las altaneras barreras del *"ignorábamos"* de los sabios; la Ciencia ha tenido que hacerle buena acogida, concluyendo por adoptarlo como hijo bien legítimo aunque bautizándolo con el nombre de hipnotismo. Mas la *"sugestión verbal"*, conducirá fatalmente a la *"sugestión mental"* y ya son muchas las voces que lo afirman.

Este es el primer paso dado por la vía de lo suprasensible. Se llegará natural e inevitablemente a reconocer el inmenso dominio de los *"fenómenos telepáticos"* y un grupo de sabios intrépidos e infatigables los han ya estudiado, aceptado y clasificado. Estos hechos tienen un alto valor para la explicación y la legitimación de los demás hechos, tanto *"animicos"* como *"espíritas"*. Un poco más y llegaremos a los hechos de *"clarividencia"*, pues ellos llaman ya a la puerta del santuario!

El *"hipnotismo" será la cuña que forzará las barreras materialistas de la Ciencia para hacer penetrar en ella el elemento suprasensible o metafísico.* El ha creado ya la *"Psicología Experimental"*, que concluirá fatalmente por comprender los hechos del *"Animismo"* y del *"Espiritismo"*, los cuales, a su turno, conducirán a la creación de la *"Metafísica experimental"*, como ya lo ha predicho Schopenhauer.

Termina diciendo: "Pues bien, la fe moral es aquí, como en todo estudio humano, la base indispensable del progreso hacia la Verdad.

"Yo no puedo hacer otra cosa que afirmar públicamente lo que he visto, entendido u oído; y cuando centenares y millares de personas afirman la misma cosa, en cuanto al *"género del fenómeno"*, a pesar de la infinita variedad de detalles, la fe en *"tipo del fenómeno"* se impone.

"Por lo tanto, no hay necesidad de que vuelva a insistir en afirmar que cada hecho que he relatado se produjo exactamente tal como lo he descrito, aunque no hay ningún caso que no se preste a objeciones; mas debo insistir sobre el género del hecho, he aquí lo esencial. *Yo sé que existe* y esto es lo suficiente para admitir sus variedades. Véanse los hechos de "telepatía" probados y coleccionados con tanto cuidado y celo por los infatigables trabajadores de la "Societé de Recherches Psychiques", de Londres; ¿han convencido acaso a la masa? No del todo, y aun menos a la Ciencia. Le faltará tiempo como le faltó al hipnotismo; y aun mucho más para los hechos que en esta obra he tratado.

"Hasta ahora sólo serán los jalones clavados a lo largo de la ruta y que un porvenir quizá no muy lejano reemplazará por columnas de granito.

"Una palabra aún: al declinar mi vida me pregunto algunas veces si he obrado verdaderamente bien consagrando tanto tiempo, tanto trabajo y tantos recursos en el estudio y la propaganda de todos estos fenómenos. He seguido una falsa ruta? ¿He perseguido una ilusión? ¿He sacrificado toda una existencia sin que nada justificase ni retribuyese las penas que este sacrificio me ha ocasionado?

"Siempre, siempre me parece oír la misma respuesta: para el empleo de una existencia terrestre, no puede haber objeto más elevado que el de buscar la prueba de la naturaleza trascendente del ser humano, llamado a un destino mucho más sublime que la existencia fenomenal.

"No puedo, ni debo, pues, sentir pena alguna por haber consagrado toda mi vida la persecución de dicho objeto, aunque por las vías impopulares e ilusorias según la ciencia ortodoxa, mas que yo sé son más infalibles que esta ciencia. Y, si he logrado, por mi parte, aportar al acervo común, una sola piedra para la creación del templo del ESPIRITU, que la humanidad, fiel a la voz interior, edifica a través de los siglos con tanto trabajo, será para mí la sola y la más alta recompensa a que puedo aspirar". - Alejandro Aksakoff. San Petersburgo, 3|15 de febrero de 1890.

Palabras proféticas y de completa actualidad escritas hace más de medio siglo, por este sabio.

José Cáceres.

"VIEJOS Y JOVENES"

Para "La Idea" Por J. B. CHAGAS

LA mayor preocupación del flamante creyente espiritista es conseguir un nuevo adepto para su *causa*. Y en este afán, muy sincero, por otra parte, mal aprendió las primeras lecciones, y ya va procurando interesar a otras almas. Un deseo vivo le inflama el pecho, y su única preocupación por lo tanto, es la de contagiar a alguien con el calor que ya hace arder a su alma.

En este trabajo, hélo aquí, a predicar y hablar acerca de la Doctrina, en toda oportunidad. Además, como es lógico, por no estar debidamente preparado, evangélicamente hablando, y a veces, hasta intelectualmente, pronuncia graves afirmaciones, al punto de escandalizar a algunos, los que llegan hasta desaprobar que, quienquiera que sea se ocupe en la predicación doctrinaria, sin haber previamente seguido y terminado el curso de estudio.

Y vamos a propósito a considerar, cuando ocurren tales hechos, la pregunta que ciertas personas nos hacen sobre si hay una edad determinada para que la criatura abrace y predique el Espiritismo. Porque, algunos invitados a abrazarlo, dicen: "Ya soy demasiado viejo, para tratar de estas cosas". Mientras que otros, jóvenes, dicen, por el contrario: "Soy joven, y aun no he gozado mi juventud; ¡eso será para más tarde!...

* * *

Durante las predicaciones del Iluminado de Damasco, ocurrió un hecho bien significativo, en el que el principal personaje era un joven. Y este joven era Tito, valioso colaborador antioqueño de Pablo, y "una gran esperanza en el Trigal de Cristo", según lo afirmaba el propio ex-Rabino.

Sin embargo, Tito, a pesar de su valor propio, demostrado en sus predicaciones evangélicas, no era circundidado. Y para cumplir con los preceptos de la ley mosaica, Tito tenía que que ser circundidado para poder continuar en sus prédicas.

Esta circunstancia, grandemente agravada por la intransigencia de los judíos, en la circunsición de Tito, causó a Pablo grandes contrariedades, porque tenía que andar de acuerdo con la mayoría para no privarse del concurso valioso de su auxiliar.

El primer impulso de Pablo fué de no andar de acuerdo con la medida impuesta y regresar de inmediato a Antioquía, acusando de hipócritas "sepulcros blanqueados" a los hermanos judaizantes.

Pero, recordando las cartas de emancipación que había escrito a los compañeros gentiles, consideró que era más prudente reprimir sus escrúpulos heridos y más justo aguardar las deliberaciones definitivas, humillándose. Y así, con esta actitud, él escribía definitivamente el nombre de Tito en la lista de los grandes predicadores de las verdades eternas!...

Tito, pues, pudo ser considerado como uno de los grandes predicadores del cristianismo primitivo, donde brillaron otras jóvenes inteligencias.

El verdadero Cristianismo nos muestra otros ejemplos edificantes, cuando los apóstoles ansiaban una predicación más viva, más eficiente de las enseñanzas dictadas por su Divino Maestro.

Una vez, Pedro, Andrés, Juan, Santiago y Tadeo conversaban, comentando planes para las lucha del porvenir. Consideraban que Pedro, dada su avanzada edad, y como jefe de familia, al hallarse encerrado en sus deberes mezquinos, poco podría realizar. ¿No estaba también ligado Mateo por las obligaciones impostergables de cada día?

Entonces, pensaron en aprovechar su juventud, formulando promesas maravillosas:

—"¡Somos jóvenes, decían a coro. Iremos por toda la Tierra, predicando las Verdades del Evangelio, y así renovaremos las Naciones del Mundo!"

Simón Pedro, llamado más tarde el "Celoso", seguía distante unos pasos, las conversaciones de los compañeros, sintiéndose algo humillado. Realmente, un poco más viejo, sus energías ya no se amoldaban a los servicios del Evangelio, y al oír las palabras fuertes de la juventud de los Hijos de Zebedeo, se interrogaba a sí mismo, preguntándose lo qué sería de su solo esfuerzo al lado de Jesús. De hecho, sus fuerzas declinaban fuertemente con el declinar de la vida, aunque su espíritu se conservara vigilante y firme.

Pedro hacía estas consideraciones, vivamente impresionado, buscando entenderse con el Maestro, para librarse de las dudas que le surgían en el alma. Razonaba acerca de sus recelos y vacilaciones, cuando, con gran sorpresa, vió delante de sí, como en pleno conocimiento de sus secretos pensamientos, al Maestro, quien le dijo:

—"Simón, ¿podríamos acaso preguntar la edad de nuestro Padre? Y, si fuéramos a contar el tiempo, con el reloj de arena, de las inquietudes humanas, ¿quién sería el más viejo de todos nosotros? La vida en su expresión terrestre, es como un árbol grandioso. La infancia es su ramaje verdeante. La juventud constituye sus flores perfumadas y hermosas. La ancianidad es el fruto de la experiencia y de la sabiduría. Hay ramas que mueren después del primer beso del sol y flores que caen al primer soplo de la primavera. El fruto, sin embargo, es siempre una bendición del Todopoderoso. La rama es una esperanza, la flor una promesa; el fruto es la realización; sólo él constituye el dulce misterio de la vida, cuya fuente se pierde en lo infinito de la Divinidad!...

Como meditaba el discípulo sobre la profundidad de estos conceptos, Jesús proseguía explicando: "Esta imagen puede ser también la de la vida del espíritu, en su radiante eternidad, con la sola diferencia de que ahí las ramas y las flores no mueren nunca, evolucionando siempre hacia el fruto de la edificación. Frente a la grandeza espiritual de la vida, la existencia humana es una hora de aprendizaje, en el camino infinito del Tiempo; esa hora minúscula encierra lo que existe en el Todo. Es por esto que ahí vemos, muchas veces, jóvenes que hablan con una experiencia milenaria y viejos sin reflexión y sin esperanza".

—"Entonces, Señor, de todos modos, ¿es la vejez la meta del espíritu? —preguntó el discípulo emocionado—. "No es la vejez enferma y amargada; no la que se conoce en la tierra, pero sí la de la experiencia que edifica el amor y la sabiduría. Aun aquí, debemos recordar el símbolo del árbol, para reconocer que el fruto perfecto es la frescura de la rama y la belleza de la flor, encerrando el contenido divino de la miel y el de la semilla".

Al percibir que el Maestro exponía sus conceptos en amplias imágenes simbólicas, el apóstol volvió a referirse a su caso particular y asintió: —"La Verdad, Señor, es que me siento envejecido, temiendo no poder resistir a los esfuerzos a que se obliga a mi alma, en la divulgación de nuestra santa doctrina"...

—"Pero, escucha, Simón —replicó Jesús, con serenidad enérgica—. ¿Piensas que los jóvenes de mañana podrían hacer alguna cosa sin los trabajos de los que ahora están envejeciendo?... ¿Podría el árbol vivir sin la raíz, el alma sin Dios? ¡Recuerda tu parte de esfuerzo y no te preocupe por la obra que pertenece al Todopoderoso. Sobre todo, no olvida que nuestra tarea, para la dignidad perfecta de nuestras almas debe ser impostergable. Juan también será viejo y los cabellos blancos de su frente contarán profundas experiencias. No debe afligirte la lucha de los jóvenes de la tierra. La flor en el mundo puede ser el principio del fruto, pero puede también embellecer, adornar el cortejo de las ilusiones.

Cuando te rodea el ruido confuso de la juventud, ama a los jóvenes que revelen trabajo y reflexión; entre tanto, no deja de sonreír, de igual modo, para los ligeros y los inconstantes; son criaturas que requieren cuidado, abejas que no saben aún hacer la miel, Perdónales los entusiasmos sin rumbo, como se debe olvidar los impulsos de un niño en la inconciencia de sus primeros días de vida. Ilumínales, Simón, y no pienses que otro hombre pueda efectuar, en el conjunto de la obra divina, el esfuerzo que a ti te corresponde. ¡Ve, y ten buen ánimo!... Un anciano sin esperanza en Dios es un hermano triste en la noche; pero, yo vine a traer al mundo las claridades de un día perenne".

Dando Jesús por terminada su aclaración, Simón, el *"Celoso"* se retiró satisfecho, como si hubiese recibido una nueva energía.

Volviendo a la casa pobre, encontró a Santiago, hijo de Cleofás, hablando a orillas del lago con algunos jóvenes, y haciendo un ardiente llamado a sus fuerzas realizadoras. Describiendo al viejo compañero, el apóstol, sin ofenderle, hizo sin embargo una pequeña alusión a su edad, para destacar las palabras de su exhortación a los compañeros pescadores. Simón, entre tanto, sin experimentar la menor sombra de envidia, recordó las explicaciones del Maestro y después que se hizo el silencio, constatando que Santiago estaba solo, le habló con dulzura: "Santiago, hermano mío, ¿será que el espíritu tiene edad? Si Dios contase el tiempo como nosotros, ¿no sería Él el más viejo de toda la creación? ¿Es que el hombre del mundo tendrá la presunción de igualarse al Todopoderoso? Un joven no conseguiría realizar su tarea en la Tierra, si no tuviese para precederle esas experiencias de sus Padres. No nos detengamos en la edad, olvidemos las circunstancias, para recordar solamente los fines sagrados de nuestra vida, la que debe ser la edificación del Reino en lo íntimo de las almas!...

El hijo de Alfeo escuchó de sus labios las observaciones simples, y constató que eran dichas con una fraternidad tan pura, que no llegaban a herirle, ni en lo más mínimo, al corazón. Admirando la ternura serena del compañero y sin olvidar el modelo de humildad que cultivaba el Maestro, reflexionó un momento y exclamó conmovido: —"Tienes razón".

El anciano apóstol no esperó ningún justificativo de su parte, y, dándole un abrazo, le mostró una buena sonrisa, dejando percibir que ambos debían de olvidar, para siempre, aquel minuto de divergencia, con el fin de unirse, cada vez más, en Jesús Cristo.

Esa misma tarde, cuando el Mesías comenzó a enseñar la Sabiduría del Reino de Dios, Simón, el *"Celoso"*, notó que había en la playa dos criaturitas inconscientes. Dominada, embargada, por la nueva luz que fluía de las enseñanzas del Maestro, la madre de las mismas no reparó en que se alejaban, hasta el primer plano raso de las aguas; el viejo pescador, atento a la predicación y a las demás necesidades de la hora presente, observó a los dos pequeñitos y los siguió. Con una buena palabra, les tomó en sus brazos, sentándose en una piedra, y, terminada la reunión, les restituyó al cuello materno, en medio de suave alegría y sincero agradecimiento. Inspirado por una fuerza extraña a su alma, el discípulo comprendió que el júbilo de aquella tarde no habría sido completo si las dos criaturas hubiesen desaparecido en el seno inmenso de las aguas, separándose para siempre de los brazos amorosos de su madre. En el fondo de su espíritu, había un júbilo sincero. ¡Comprendía como el Cristo el placer de servir, la alegría de ser útil!

Esa noche, Simón, el *"Celoso"*, tuvo un sueño glorioso para su alma simple. Adormeciéndose con la conciencia feliz, soñó que se encontraba con el Mesías, en la cima de un monte que se elevaba en extrañas fulguraciones. Jesús le abrazó con cariño y le agradeció la fraterna explicación dada a Santiago, en memoria suya, manifestándole reconocimiento por su tierno cuidado a las dos criaturas desconocidas, por amor a su nombre.

El discípulo se sentía venturoso en aquel momento sublime. Jesús, desde lo alto de la colina prodigiosa, le mostraba el mundo entero! Eran cuidades y campos, mares y montañas!... En seguida, el antiguo pescador comprendió que sus ojos asombrados divisaban los paisajes del futuro. Al lado de su deslumbramiento, pasaba la inmensa familia humana. Todas las criaturas miraban al Maestro, con los ojos engrandecidos y refulgentes de amor. Las criaturas le llamaban *"amigo fiel"*, los jóvenes *"verdad del cielo"* y los viejos: *"Sagrada esperanza"*.

Simón despertó, experimentando una alegría indefinible. A la mañana siguiente, antes del trabajo, buscó al Señor, y le besó la fiambria humilde de la túnica, exclamando jubilosamente: "¡Maestro, ahora os comprendo!"

—"En verdad, Simón, ser joven o viejo, en el mundo, no interese!... Ante todo, ¡es preciso ser de Dios!...

(Del libro "La Buena Nueva")

JESUS REENCARNACIONISTA

(Charla radiotelónica de Delfino Ferreira, por la P. R. B. 2, "Radio Clube de Curitiba").

(Conclusión)

Sólo nos cumple esclarecer aquí una particularidad de lenguaje: Es que los hebreos empleaban el vocablo RESURRECCION, como los egipcios y los griegos el término METEMPSICOSIS, en el sentido de REENCARNACION, creencia verificada corrientemente entre los judíos; tanto que, Hérodes mismo, oyendo hablar de los actos y discursos de Jesús, atemorizado, dijo: *"Este es Juan Bautista; RESUCITO de entre los muertos y por esto las maravillas obran en él"* (Mt. 14: 3; Mc. 6: 16).

Ahora bien, Jesús era otro hombre... mas la *resurrección* de Juan... para Hérodes.

Además de este, ¿es que ningún otro pasaje evangélico nos muestra el reconocimiento de la reencarnación, por parte de Jesús?

Aunque no lo hubiera, aquella afirmación de Jesús, tan clara, tan positiva, es un testimonio suficiente para cualquier inteligencia honesta, ya que ahí afirmó el Divino Maestro, con la claridad de la luz solar del mediodía, en el Ecuador, que Juan Bautista era Elías.

Hay otros, sin embargo. Y como hasta ahora sólo nos hemos apoyado en las versiones de los evangelistas sinópticos (Mateo, Marcos y Lucas) abramos ahora el llamado IVº Evangelio, o el de San Juan, también denominado el Evangelio del Verbo, el Evangelio del Espíritu, el Evangelio de la Inteligencia Iluminada.

En el mismo encontraremos, en el principio, dos episodios en los que Jesús se nos revela, sin lugar a duda, como aceptando la idea reencarnacionista.

El primero es el de su inolvidable diálogo con Nicodemo, el ilustre doctor de la Ley en Israel, y que buscó al Divino Maestro, por la noche, ocultamente, para consultarle, al igual que mucha gente que, a las claras, condena al Espiritismo y a escondidas, busca ansiosa por encontrar en él algo que no ha podido hallar en la ciencia como tampoco en sus religiones...

En este encuentro entre el humilde Rabbí y el eminente Príncipe de la Iglesia Judaica, Jesús, aun antes de que Nicodemo le hubiera preguntado algo, interrumpió su laudatorio discurso y saludó, y le dijo: *"En verdad, te digo que AQUEL QUE NO NACIERA DE NUEVO no podrá ver el reino de Dios"*.

Y con sorpresa del eminente sacerdote, a la pregunta que entonces le presenta, como duda suya, Jesús responde: *"En verdad, en verdad, te digo que aquel que no naciera del agua y del Espíritu, no podrá entrar en el Reino de Dios: El que ha nacido de la carne, carne es, y el que ha nacido del Espíritu, espíritu es. No te extrañe, pues, si yo te digo: "ES NECESARIO PARA VOS NACER NUEVAMENTE". El viento sopla donde quiere y oyes su voz, pero no sabes para dónde va; así es de todo aquel que ha nacido del Espíritu"*.

Y continuando la lectura, vemos a Nicodemo i n d a g a r, como monologando: *"¿Cómo se puede hacer esto?*. A lo que Jesús contesta: *"Tú, eres Maestro de Israel, y no sabes esto? En verdad, en verdad, te digo que hablamos lo que sabemos, y declaramos lo que vimos, y no aceptas nuestro testimonio. Si al hablaros de las cosas terrenas, no lo creéis, ¿cómo creeréis si se os habla de las celestiales?"*

No nos sobra tiempo para un examen, aun superficial, de los términos de este diálogo, de manera a anular el sofisma, casi infantil, de que Jesús alude en él a un renacimiento moral...

A los hombres de buena voluntad, de conciencia libre a la acción de su propia inteligencia, invitamos, tan sólo, a leer el Capítulo III de este IVº Evangelio, y a meditar sobre las palabras de Jesús. Y como pequeña aclaración, recordamos que *"nacer del agua"*, expresión empleada por Jesús, significa: nacer de la materia, o bien, como en el Preámbulo de este mismo Evangelio (I : 13) *"nacer de la sangre, de la voluntad de la carne, de la voluntad del hombre"*. Recordemos, además, que para los Judíos, como para los Antiguos, el agua era el elemento generador de la vida material.

* *

Veamos ahora cuál es el otro episodio,

del IVº Evangelio, a través del cual Jesús revela tener el pensamiento reencarnacionista: Es él del ciego de nacimiento. Está en el Cap. IX. Y dice como sigue:

"Pasando al lado de un joven, ciego desde su nacimiento, Jesús se detuvo con los apóstoles. Éstos le preguntaron, entonces: —*"Rabbí, ¿quién pecó, éste,* (señalando al joven) *o sus padres, para que naciera ciego?"*

Sin embargo, antes de proseguir, señalemos —razonando sobre el mismo— el hecho de preguntar los apóstoles si el mozo había nacido ciego por tener pecado, el mismo...

¿Cómo, sin reencarnación, sin existencia anterior, podría haber pecado el joven, y, en consecuencia, sufrir *la pena* de nacer ciego?

Esto, sin reencarnación, es absurdo. Ahora bien, si los apóstoles lo admitieron tan naturalmente, es que conocían y aceptaban el reencarnacionismo.

Veamos, continuando la lectura del Evangelio, la respuesta de Jesús.

¿Se escandalizó, hallando absurda la pregunta y, restableciendo la sensatez, procuró disipar en el espíritu de los apóstoles tal pensamiento, positiva, evidentemente reeencarnacionista, como le hubiera tocado hacerlo, en el caso de no ser justo, de tratarse de una mera superstición de ellos, o bien de error?

Veamos su contestación:

—*"Ni él pecó, ni sus padres, así ha sido para que en él se manifiesten las obras de Dios"*.

Por lo tanto, con esta respuesta, Jesús halló natural la pregunta, y sin sorprenderse, contestó, con toda calma y naturalidad, que el joven no había pecado, en el pasado, para merecer nacer ciego. Luego, Jesús demuestra conocer, como los apóstoles, la reencarnación; y la acepta.

Viendo en esta ley, pues, una verdad, no la repelió, así como lo hizo con tantas otras creencias. Y como la sabía ya conocida y en pacífico dominio, no la enseñó, por no considerarlo necesario.

Otras enseñanzas derivan de esta respuesta, como del resto del episodio. No se relacionan, sin embargo, con la reencarnación que, como acabamos de ver, sin argumentación de nuestra parte, ni otro testimonio que el del propio Jesús, era por Él conocida y aceptada.

En conclusión, pues, Jesús, en cuya doctrina los cristianos antirreencarnacionistas dicen fundamentarse para repeler la reencarnación, fué no obstante, y por lo tanto es, reencarnacionista, a la luz de su Evangelio, así como nos propusimos demostrarlo.

Paz y Luz con todos.

Traducción de *Jane Authièvre.*

Buenos Aires, 7 de Diciembre de 1948.

A Nuestros Amigos Suscriptores:

La Dirección de la Revista, por resolución del Consejo Federal, en vista del enorme aumento en el costo de la misma, se ha visto en la necesidad de llevar el precio de la suscripción a $ 8.— anuales.

Es un llamado de cooperación que hacemos a todos los idealistas para afrontar las dificultades que deparan las circunstancias presentes con el fin de que "LA IDEA" no deje de aparecer en forma mensual como se ha hecho hasta el presente.

Dejamos constancia que aun a este precio, no cubrimos el costo de la misma.

Invitamos a todos aquellos que ya han abonado el corriente año a la tarifa anterior, a tener la atención de enviarnos la diferencia.

A todos, muchas gracias y un feliz y próspero Año Nuevo.

LA DIRECCION.

Impresiones de mi Viaje

SEGUNDA ETAPA — F R A N C I A

Especial para LA IDEA.

Reanudado el viaje, el vapor "Argentina" se aleja de los muelles del puerto de la hermosa ciudad carioca.

En horas del atardecer, se perfilan sus gigantescos edificios, y el Corcovado, que se erige majestuoso, va disminuyendo de estatura, y acaba por confundirse con las montañas hermanas. Hermosa v i s t a. Grandioso panorama. Real obsequio de nuestro Creador.

6 días más entre el cielo y el agua, cobijados por el primero, y mecidos por la segunda... y llegamos a Cabo Verde, islas rocosas y volcánicas, cuyas cimas pertenecen a los antiguos picos de la sumergida Atlántida.

Ahí todo es desolación, esterilidad. El barco viene en busca del agua potable que trajeron a esas soledades, otros buques. Algunas horas de descanso aparente, pero febril recolección de lo indispensable para poder seguir adelante, hasta Portugal.

En horas de la noche, reanudamos el viaje, con destino a Lisboa.

Transcurren unos 4 días más, y a nuestra vista se ofrece el amplio estuario del Tajo. Vamos penetrando y con curiosidad y admiración, observamos cómo se dividen las aguas opalinas del río, de las esmeraldinas del Atlántico. Yo pensaba que ahí no conocía a nadie, no me esperaba nadie... Distinta iba a ser la llegada. Asumiría distinto color la... "estadía de horas". ¡Lástima!

Sin nombres, ni dirección, descendí a tierra, y en compañía de otros pasajeros hicimos un interesante recorrido a través de la bella ciudad, la que me conquistó de inmediato, trayéndome su aspecto, reminiscencias muy remotas. Sentí que me "hablaba desde la noche de los siglos": Encarnación pretérita.

Una cosa vi, que me llegó al corazón: un hermoso monumento, cuya inscripción decía: *"Las mujeres de Portugal, agradecidas, al Presidente Carmona, por haber sabido salvar a Portugal de los horrores de la guerra"*. Más de una vez, he reflexionado sobre el gran significado de esta obra, sobre el sentimiento de todas estas mujeres: madres, esposas, hijas, hermanas, novias...

Creo que habrá pocos de estos monumentos en el vasto mundo, donde por lo general, se celebran siempre en el mármol o en el bronce, las hazañas de los héroes, aun las que recuerdan la masacre, el exterminio de otros pueblos, de otras razas...

Dejamos Portugal, después de otros 3 días llegamos a Cannes, Francia, el 3 de Mayo de 1948. Yo procuraba descubrir la verdadera cara de mi patria, pero parecía que ésta hubiera querido escondérmela. Aguas diluvianas bañaban su faz. La angustia me oprimía... En estas condiciones, abandoné al vapor "Argentina", que me había traído de tan risueñas tierras...

No era el suelo conocido y recordado a través de los años de ausencia. Me hallaba casi frente a una desconocida. ¿O sería yo la desconocida? ¡He cambiado tanto! Lo que puedo decir, es que todo me parecía extraño, un poco por mi larga ausencia, otro poco por las modificaciones aportadas en las costumbres, resultado de tantas guerras y ocupaciones. No notaba la franca simpatía de anteguerra. Había quedado como un recelo en las gentes, un temor, un miedo. La gente no conversaba libremente como antes. Las calladas bocas dicen más que todos los discursos, para quien sabe interpretar.

Llegué hasta Toulouse, principal meta de mi viaje. Ansiaba ver a mi querida madre, que sabía muy grave, y que no veía desde hacía 15 años.

Pasados los primeros momentos de alegría y enternecimiento, me puse en campaña para conocer a mi patria en su aspecto espiritual.

No tenía ningún punto de referencia en Toulouse, a este respecto, pero la "coincidencia" (llamada así por los que "no saben") me puso pronto en contacto con miembros de la Gran Familia Espiritista. De inmediato, me invitaron a la 'Sté. d'Etudes Psychiques et de Morale Spirite", de Toulause, que reúne a numerosos socios. Su P r e s i d e n t e, Mr. P o u r q u i é, y su Vice-Presidente, Mr. Lamire, desempeñan su cargo con mucho celo y eficiencia.

Me explicaron que mucha gente va por curiosidad, pero, ¿no son muchos los hermanos que entraron en el Sendero, empujados por la curiosidad? Hay siempre un motivo oculto en todas las cosas. Lo que me llamó poderosamente la aten-

ción, es que rezaban muchísimo, y los métodos suyos diferenciaban de los nuestros, en cuanto a la recuperación de la Luz se refiere. Las almas inconscientes de su estado, debían rezar unas oraciones que les aseguraban la Claridad, la Luz, y dspués se las encomendaba a sus Santos Protectores. Pero, durante toda la sesión, a plena luz, había quienes leían sincesar, las oraciones y letanías de sus misales.

Algunas veces, había comunicaciones de Seres Elevados, viniendo a traernos sus Enseñanzas Espirituales. Se trataban preferentemente los casos de Recuperación de Conciencia y de Obsesión, siendo siempre abiertas y cerradas las sesiones por los Guías Espirituales del Centro, en la oportunidad: Santa Germana, de Pibrac, la Gran Santa local, y Jeanne Chantal, Fundadora de la Orden de la Visitación y muy dedicada a los enfermos.

Asistí, en varios lugares de menor importancia, pero no de menor pureza, a numerosas sesiones, en particular, un Centro distante algunos kilómetros de Toulouse, St. Alban. Para llegar ahí, se debe recorrer la campiña, cuyo suelo está todo cubierto, en la estación post-invernal, de hermosas violetas dobles, las "Violetas de Toulouse", muy renombradas. ¡Campos enteros de Violetas!...

Este Centro, bajo la presidencia de un hermano 'muy 'dedicado a su Obra, Mr. Anot, es uno de los más puros que encontré. Reducido número de socios, pero buenos médiums, videntes y de incorporación.

Hermosas comunicaciones, en particular una del Gran Filósofo chino, Lao-Tsé, que me complazco en traducir y transcribir a continuación:

"Mis queridos hermanos:

Estaréis seguramente extrañados por el hecho de que hoy se dirija a vosotros un Espíritu que viene de regiones tan lejanas... ¿Hay distancias para los Espíritus? ¿Hay cuestiones de nacionalidades, para los Espíritus? No, mis queridos hermanos. Una vez que el Alma se ha elevado en otros planos, en los planos superiores del éter, ya nada entra en cuenta para ella. Este Espíritu es entonces capaz de transmitir a su vez todas las Enseñanzas superiores que ha ido recogiendo en la Sabiduría Divina, o que le han sido comunicadas, o bien que ha acumulado, él mismo, en vidas anteriores.

Y bien, yo pertenecía a otra parte del Mundo: el Asia. Pero, la Sabiduría Divina es UNA SOLA; puede recogerse en todas partes. Para ello, es preciso ir a la Gran Fuente, la Fuente de Vida.

Profundas son las enseñanzas que recibís en vuestras sesiones espiritistas, pero lo que debéis hacer, es la educación de vuestro espíritu. Debéis leer, aprender. ¡Oh! cuando tengan ese deseo ardiente de aprender, entonces, encontraréis muy pronto el Camino. No os diré que ese Camino está sembrado de rosas, sino por el contrario, de sacrificios. No os olvidéis, queridos hermanos, que es solamente el Sacrificio, el que nos eleva a los ojos de Dios. Pero este sacrificio, a su vez, os dará reales satisfacciones espirituales. Comprenderéis siempre mejor lo que habéis venido a hacer en esta Tierra, es decir: aprender la Gran Lección.

No penseis que yo haya venido en Moralizador. Sólo que, cuando se ha bebida a la Fuente Misteriosa de la Gran Filosofía, siempre algo queda. Lo que deseo, y lo que todos deseamos, es vuestra Elevación constante, vuestro Progreso Espiritual, mis queridos hermanos.

¡Que Dios os bendiga!

Lao-Tsé".

A fines de Mayo, vino a Toulouse, uno de los Hnos. que más hace en favor de la divulgación del Espiritismo. Me refiero al Hno. Hubert Forestier.

Se anunció con mucha propaganda de carteles murales, que daría una conferencia sobre: *"La inquietud moderna y la evidencia Espírita"*.

El día fijado, a la hora indicada, numeroso público llenaba el anfiteatro de la antigua Facultad de Letras de Toulouse. No quedaba un solo asiento, y numerosas personas quedaron de pie. Me hallaba en el estrado, cerca del Conferencista, Mr. H. Forestier, a quien había sido presenta el día anterior, en compañía de Mr. Pourquié, y del Hno. Fantgauthier (Presidente del Centro *"Sté. d' Etudes Psychiques et Spirites"*, de Lyon) igualmente de gran preparación, y después de presentarme al Conferencista al auditorio, les dijo que les traía los fraternales saludos de los Hnos. de Sudamérica, a lo cual respondieron con aplausos.

Igualmente, me encargó retribuírselos a nuestros queridos Hermanos Sudamericanos, en especial de Argentina y Brasil, lo que hago con mucho cariño y satisfacción.

La Conferencia fué brillantemente llevada, y más de un escéptico se retiró, sino del todo convencido, por lo menos con suficiente material para sus reflexiones.

¡ABRID!

Por CARLOS M. BRAÑA (Cuba)

APARENTEMENTE hasta el siglo XVI, la ciencia formaba parte del conjunto de conocimientos humanos que eran conocidos bajo la denominación de Filosofía. Entre ese conglomerado, la metafísica venía a ser la cohesión rectora, porque aun sin contenido empírico, como actitud de la conciencia que busca por el canal reflexivo de la mente la vinculación de lo computable con lo desconocido —causa esencial eterna— venía a ser el eslabón que cerraba el encadenamiento de la visión interna intuitiva y racionalizadora, con las comprobaciones objetivas.

Con Newton y Galileo, esta rama del saber humano comenzó su evolución autónoma y actualmente, para la gran mayoría de los geniales hombres que dedican sus actividades y sabiduría a su desarrollo, esta imponente montaña de conocimientos y creaciones grandiosas se encuentra absolutamente liberada de cuanto no sea el hecho matemático. Esta liberación total de todo elemento vital inasequible al análisis, ha hecho de la ciencia una concepción creadora puramente mecanizada, sometida en todo a la ecuación algebraica y a la relativa comprensión de los sentidos de apreciación y análisis que de lo cósmico posee el hombre. Así que para la ciencia materialista sólo los hechos computables afirman la realidad cuando formula su enunciado de que 'todos los cambios que tienen lugar en el ser viviente *se verifican* en virtud de las fuerzas físicas y químicas ordinarias".

Partiendo de esta premisa, la ciencia moderna ha impulsado y construído para la sociedad humana esto que damos en llamar civilización, y que es un maravilloso reino de fuerzas mecánicas dada al indiscutible genio de la ciencia positivista. Pero esta imponente civilización y sus brillantes adelantos, exceptuando aquellos obtenidos para la medicina y la astronomía, por poderosos resultan creaciones extrañas e incomprensibles para el común de los seres humanos. La ciencia que afirma que "Dada una masa de materia coloidal, tres partes de agua y el cerebro de un Shakespeare o de un Harvey, todas las obras literarias maestras surgirán siguiendo las leyes inevitables de la evolución", es la ciencia que ha dado vida a este deshumanizado "Robot" maquinicista.

Es posible que haya sido ideado para la redención de los sufrimientos y penalidades humanas, pero en realidad se le ha hecho andar sin previsión e inmoderadamente, y ahora no existe control humano capaz de hacerlo parar o dirigirlo convenientemente. Tenemos un mundo de chimeneas humeantes, turbinas, plantas hidroeléctricas imponentes, fábricas que trabajan a toda capacidad, aviones y trenes y vapores y automóviles que marchan por sobre la tierra y el mar; ríos de petróleo que los abastecen; minerales que se extraen de las entrañas de la madre física para transformarlos en maravillas; ciudades enormes, edificios y obras de arte excelsos y una producción cada día más gigantesca de cuantos artículos, enseres y mercaderías pueda desear el hombre, pero en este propio mundo que marcha en esta loca carrera de infrenable velocidad, subsisten aún multitudes enormes de población víctima de todas las enfermedades, barrios miserables y pestilentes, carencia de adecuada alimentación para la mayoría del conjunto humano universal, y una oleada creciente de inmundicia moral.

No hay duda que este mundo es un mundo de adelanto, pero este adelanto está basado en tornillos, tuercas y cemento. ¡Nuestro mundo es un mundo deshumanizado . Este inmenso "Robot" científico, al pasar por sobre la faz de la tierra marca su pasar creador, pero sus creaciones, más que dar felicidad, son desgarramientos desoladores para el alma de las multitudes, a la vez que sus pasos ciegos marchan también destruyendo y arrasando contingentes enteros. ¡He ahí aún humeantes las ruinas de la pasada guerra! ¡He ahí aún vivas las huellas de los campos de concentración y el asesinato de cientos de miles de seres humanos llevados a cabo de modo científico en sus recintos!

No puede elevarse crítica por la función creadora y superadora de la Ciencia, pero sí puede ser criticado el empleo deshumanizado de sus poderes. Reconocemos nuestra incapacidad para juzgarla a no ser como seres humanos, y, desde

este punto, nos consideramos en el deber de condenar lo que nuestra conciencia rechaza de la Ciencia: su imprevisión y su arrogante actitud materialista que le hace creer que sólo en sus laboratorios puede encontrarse la verdad absoluta.

Por nosotros, hombres poseedores de capacidad para juzgarla, la juzgan y la condenan. El Doctor Joad, profesor de filosofía de la Universidad de Londres, manifiesta respecto a su función: "La Ciencia nos sigue dando poderes que son peligrosos porque no sabemos cómo usarlos. Hay inventos que son una muestra del admirable ingenio del hombre, pero también de su irresponsabilidad. Tienen que cambiar los anhelos humanos si hemos de emplear la Ciencia correctamente. La Ciencia ha ignorado el alma y así los seres humanos sólo valorizan las cosas que la materia hace o da".

El notable escritor John Kord señala igualmente: "Nuestra civilización mecánica es una máquina en sí misma y para regirla sin peligro se requiere lógica. Puesto que la naturaleza humana es casi básicamente incapaz de comportamiento lógico excepto en breves momentos, ¿que podrá ser más lamentable que entregar cada vez más poderes de dirección a otras máquinas? ¿No está nuestra única esperanza en regir nuestras vidas humanas por nuestros valores humanos?"

Para responder y juzgar afirmativamente con estas oponiones basta sólo leer los titulares de la prensa diaria, y declaraciones como ésta que hace el científico materialista señor Bernal: "La única manera de aprender a usar los poderes que nos ofrece la Ciencia, es dejando que se abuse de ellos. Si no se permite a un niño que maneje juguetes peligrosos jamás aprenderá a moderarse." ¡Lo cual para nosotros equivale a decir: La Unica manera de aprender a usar eficientemente un nuevo tipo de ametralladora es dejar que se pruebe su eficacia sobre multitudes de seres humanos. Si no se permite a un niño que maneje un petardo con la mecha encendida, el niño no aprenderá jamás a conocer su efecto!

No hay duda que la acumulación de conocimientos científicos son básicos a toda ascensión material humana, pero tampoco puede haber duda de que tales conocimientos poseídos por un tipo de hombre deshumanizado, en vez de factores de progreso lo son para crear el caos en el mundo. Una ciencia positivista, objetiva y matematizada, es incapaz de valorar correctamente a los seres humanos como factores suprabiológicos que son. La complejidad del ser humano jamás podrá ser medida y analizada dentro de una probeta. No llegará a crear el hombre la fórmula matemática capaz de analizarle en esa sutil complejidad, porque el ser humano está ante sí mismo como definición abstracta e indefinible. Así, cuanto sea para adelanto y de beneficio para los seres humanos tiene que ser creado en la medida de la comprensión de su capacidad moral.

El mundo actual es un mundo hecho a la medida y capacidad de las mayorías de humanidad. Los creadores de este "Robot" olvidaron que la talla moral humana no se encontraba suficientemente desarrollada para hacerle entrega de tales poderes. Esto es una afirmación computable: que se tomen inventarios de nuestro panorama presente y se verá la disención entre los pueblos, el debatir de problemas inconciliables y el crecer de los egoísmos, en medida tal que jamás se habían visto en el pasado

Por ello es que, creyendo hablar con asentimiento de incontables compañeros Leones y por que nuestro Organismo Internacional es en sí una fuerza ética, que pretende con todo su poder encauzar el bien del procomún y ayudar en toda obra de justicia y de consuelo y comprensión entre los hombres, levantamos este clamor ante la conciencia de los geniales creadores, para decir que si la ciencia ha de servir a la humanidad como fuerza superadora, deberá afirmarse tanto como en su sfuerzas y concepciones materiales, en las fuerzas de su alma —del alma de los hombres que la hacen marchar— para que así sea encaminada la creación material por el camino luminoso de los valores espirituales, y que el legado del genio se entregue a la humanidad valorado en conciencia responsable, más que en un valor utilitario.

Hubo ya científicos que se negaron a cooperar en creaciones impredecibles. ¡En estos hombres vive ya la ciencia del porvenir! Entre tanto, a la puerta del cerrado recinto de la ciencia positivista está llamando el espíritu por ella abandonado, pidiéndole en el nombre del bien y de los futuros destinos de la humanidad, que sea descorrido el cerrojo, para que la facultad creadora se ilumine con la luz del alma inmortal:

CLINICA DEL ALMA

En un memorable congreso, realizado por la Concentración Nacional Espiritista de Cuba, a fines de marzo de 1942, y a solicitud del Grupo Femenino de Estudios Psíquicos "Lury Esthela", queda cristalizada la creación de una obra social trascendental para el tratamiento y cura de los obsesados, que por desgracia en el 90 % de los casos, llenan todos los Hospicios del Mundo y son confundidos por la ciencia oficial como casos patológicos, ya que desconocen la inmortalidad del alma, sus causas y efectos, la Ley de las Reencarnaciones, el libre albedrío y todo lo concerniente a los fluídos simpáticos y antipáticos de las diversas entidades que se atraen o repelen y que, llegado el caso, se erigen en Jueces de sus semejantes y les hacen víctimas de las más terribles obsesiones.

Dos años más tarde, en 1944, en una hermosa quinta de Camagüey, queda inaugurada esta sacrificada y amorosa Obra Espírita en bien de toda la humanidad y bajo la acertada denominación de: "CLINICA DEL ALMA" comienza la cura de los primeros enfermos.

EN QUE FORMA SE REALIZAN LAS LABORES

"Cuando se presenta una solicitud de ingreso en la CLINICA DEL ALMA, primero se investigan las causas de su perturbación; si son de carácter patológico, es decir, enfermedad del cuerpo material, se le indica a los familiares o al mismo enfermo que debe acudir a un Médico Especialista, ya que su enfermedad así lo requiere exclusivamente. Si se comprueba que el enfermo, lo que sufre es una obsesión, se permite su ingreso y se procede al tratamiento requerido; y si el enfermo sufre a la vez de perturbaciones físicas y psíquicas, se le presta la atención que la parte psíquica requiere y se le exige a sus familiares que un Médico trate la afección de carácter orgánico que padezca. Las labores de curación psíquicas se ajustan con toda exclusividad a las prácticas kardecianas: Se sienta al obsesado dentro del control formado por los miembros designados por las Sociedades, se investiga por mediación de los mediums oficiales el tipo de obsesión que padece y los espíritus que lo influyen, se hace pasar a estos espíritus por los médiums, dándoles a conocer el daño que voluntaria o involuntariamente están causando al obsesado procurándole al mismo, darle el conocimiento de su condición espiritual; se les exhorta para que dejen de perturbar al paciente y se dediquen únicamente a obtener el progreso necesario a sus propios espíritus. Labor ardua y dilatada muchas veces, pero que, con la ayuda de las Guías Espirituales que nos favorecen en tan humanitaria labor, culminan siempre en la curación completa de los obsesados, quienes libres de aquellos espíritus que les perturbaban, se reintegran a sus hogares y a sus quehaceres, felices y llevando la alegría a sus seres queridos. Para completar esta labor espiritual se atiende a los obsesados en todo sentido, se les suministra una alimentación apropiada y excelente, se les mantiene en un ambiente higiénico y también de sano esparcimiento en los espaciosos jardines que rodean la CLINICA DEL ALMA.

En la CLINICA DEL ALMA, al llegar las respectivas fichas de ingreso del enfermo, no se le menciona su nacionalidad, su raza, su ideología o su religión, porque los espiritistas hacen suya la Máxima grande de Jesús, El Maestro, que a través de las páginas maravillosas del Libro Cumbre: VIDA DE JESUS dictado por El mismo, dice: HOMBRES DEL PLANETA TIERRA, SOIS TODOS HERMANOS, AMAOS LOS UNOS A LOS OTROS Y TODOS VUESTROS MALES CESARAN".

Los ESPIRITISTAS DE CUBA, están en el ineludible deber de arbitrar fondos y contribuir con una cuota mínima mensual a efectos de sostener y engrandecer esta feliz iniciativa social que tiene su punto de partida en Camagüey, más aún, LOS ESPIRITISTAS DE CUBA deben procurar con todas las fuerzas de la voluntad de la perseverancia y de la solidaridad, de crear tantas CLINICAS DEL ALMA como ciudades forman el hermoso suelo cubano. Tienen un espejo en que observarse: ¡Los desinteresados y sacrificados Espiritistas del BRASIL, que en cada ciudad, tienen ya una Clínica equi-

pada con los más nuevos y completos elementos!

Los Espiritistas de la Argentina, se enorgullecen de sus hermanos cubanos, y al constatar el inmenso esfuerzo que significa la creación y sostenimiento de tan magna obra social, máxime cuando los habitantes del planeta tierra se hallan expuestos a múltiples casos de obsesiones, agravados con los seres que han desencarnado violentamente en esta sin igual guerra fratricida que hemos soportado, se hacen un deber en elevar una plegaria amorosa de aliento a tan proverbiales luchadores, al propio tiempo que recogen la lección que invita a la imitación por el ejemplo, para que en cada Ciudad de nuestro país se exija una "CLINICA DEL ALMA".

Que esa primera Clínica se cristalice, hermanos de la Argentina, y que ella se denomine: "CAMAGÜEY" en honor y homenaje de nuestros hermanos de Cuba, que e nesa ciudad levantaron su primera "CLINICA DEL ALMA".

Salvador Gatto

MAHATMA GANDHI

El 30 del corriente se cumple un año de la desencarnación violenta a manos de un fanático religioso de este Enviado.

Nos es grato al hacer la evocación de este Apóstol de la Paz y de la Fraternidad Universal, reproducir el siguiente telegrama y verso:

Nueva Delhi: Noviembre 29. — La Asamblea Constituyente aprobó hoy un artículo del proyecto de Constitución, por el cual se suprime la "intocabilidad", es decir, la norma que inhibía socialmente a unos 60.000.000 de habitantes. El proyecto de Constitución prohibe la "intocabilidad", en cualquiera de sus formas, y convierte en delito punible la imposición de inhabilitaciones por ese motivo.

La Asamblea aprobó el artículo que está incluído entre la sección de los derechos fundamentales, mientras se oían los gritos de "Victoria para Gandhi", pues el extinto "mahatma" bregó durante toda su vida en favor de esa casta.

EL SEMBRADOR DE ESPERANZAS

Sobre el sagrado Ganges cayeron las cenizas,
y en la tremenda selva, el silencio se hizo.
Volvió al Cosmos supremo el Cristo de la India
y su carne fué pan y su sangre fué vino.

Rama y Vicshnú juntaron sus invisibles manos
y a la eterna verdad ascendió el Alma Grande...
Su divino fulgor llegó desde lo arcano
a iluminar al pueblo reunido junto al Ganges.

Cada uno en sí mismo, sintió brotar el Verbo:
"Soy el alma que asienta en todo ser viviente,
el principio y el medio y el fin en el eterno
devenir incesante, la perpetua simiente".

"El Mahatma te dijo mi propio pensamiento:
¡odio y violencia, nada! ¡Sólo el amor es todo,
la bondad es la misma esencia de los cielos
y oír a Bhagavad es el único modo".

No muere lo que vive si en la vida hay amor;
amor es vida eterna e intacta claridad;
no hay fuerza que separe el alma de su Dios.
Tarde o temprano, el hombre llegará a la Unidad.

FERNAN FELIX DE AMADOR

De "La Prensa", de Buenos Aires.

Movimiento Espírita Nacional y Extranjero

FESTIVAL A BENEFICIO DE "LA IDEA"

Como se había programado, el día 12 de diciembre ppdo., en el salón de actos de la C.E.A., ante un numeroso público que colmó la capacidad de la sala, se realizó el Festival Artístico.

Abrió el acto el Sr. Florencio Gómez, en representación de la Comisión de Fiestas recientemente creada, poniendo de relieve la importancia de efectuar actos de esa naturaleza con regularidad, y deseando para ello el franco y decidido apoyo de todos,

A continuación el Sr. P. Vázquez presentó los números preparados para llenar la parte artística del programa. En primer término, hizo su presentación la precoz bailarina "Lucerito de España". Luego Herman Ruby y Bell Lavalle, fantasistas; Maracena y Charro, bailarines españoles; Ricardo Seuti Galindo, barítono; Cuarteto Albéniz; "Charo", prestidigitador; Soledad y Paquito, bailes españoles.

Una nota simpática, la cual es de hacer notar, fué la concurrencia de niños con sus respectivos padres, los que recibieron golosinas, que fueron donadas gentilmente por nuestro apreciable colaborador, Sr. Luis Travesaro.

Luego se dió comienzo al baile, el que dió una nota de familiar camaradería, concluyendo esta reunión en un ambiente de espiritual alegría.

Todos los artistas evidenciaron un entusiasmo y sentido del arte en sumo grado, siendo premiados con extraordinario entusiasmo y calurosos aplausos, por el público presente. "LA IDEA", agradece a los participantes, a la comisión de fiestas y al público asistente, tan digna y entusiasta colaboración prestada.

JOSE LUIS PACIFICO

Acompañado por la Sra. Rosa de Ceccarini, tuvimos el placer de recibir la visita de este activo y apreciado correligionario uruguayo, quien vino a Buenos Aires el 14 de Noviembre, enviado por el Círculo de Estudios "Progreso Espírita", para participar en el ciclo *"La Voz Espírita de América"*.

El tema desarrollado *"El Espiritismo en el Uruguay, a 76 años de su iniciación"*, fué desarrollado en forma amplia y amena, mereciendo especiales felicitaciones.

Por nuestra parte diremos, que tuvimos el placer de compartir breves instantes con el Sr. Pacífico, quedando la impresión de ser un elemento activo y entusiasta de la causa Espírita.

Felicitamos al Círculo "Progreso Espírita" por el acto realizado y al hermano Pacífico le hacemos llegar nuestro más cariñoso saludo por la gentil visita.

Círculo "Psyke", Capital. — El 29 de Noviembre tuvo lugar en su local social la *Asamblea General Ordinaria* anual, para la renovación parcial de la sautoridades de la misma.

Previa lectura de la memoria y balance, se procedió a la integración de la Comisión Directiva, la cual quedó constituída en la siguiente forma:

Presidente, el Sr. Mario Rinaldini; Vicepresidente, Sr. Carlos Lecumberri; Secretario, Sr. Enrique Dillac; Tesorero, Dr. Pablo Goldemberg; Vocales: Sra. Sara de Rottman, Dr. Oscar D. Vicchi, Sres. Nicolás Rinaldini, Roberto Soler y Mario Gaetán.

Asistió como delegado de la C. E. A. el Hno. H. L. Nale.

Soc. "LUZ, JUSTICIA Y CARIDAD", Capital.— El sábado 4 de Diciembre ppdo., a las 20 hs., en esta sociedad se dictó, como estaba progra-

AFILIACION DEL ATENEO "ALLAN KARDEC", de Avellaneda

El 3 de Diciembre, en la sesión celebrada por el Concejo Federal, fué aceptada la afiliación de esta entidad cultural cuya adhesión se venía tramitando desde hace cierto tiempo y que luego de un amplio estudio sobre los Estatutos y propósitos que animan a los miembros de dicho Ateneo, quedó aceptada.

Nos congratulamos de tener entre nosotros un núcleo de elementos activos que desde hace ya cierto tiempo se hallan consagrados en forma entusiasta y decidida a la divulgación del Espiritismo en la vasta zona de Avellaneda y pueblos circunvecinos.

mado, una conferencia, la que estuvo a cargo de la Sra. Rosa H. de G. Romanó, sobre el tema: *"El conocimiento de la ciencia moral espírita en la mujer"*, destacando en la misma la enorme importancia que tiene para la mujer el conocimiento de la realidad espírita, en el desarrollo de la vida de la mujer. El público asistente felicitó calurosamente a la disertante al finalizar el acto.

●

Sociedad Joaquín Mora, Capital. — El 21 de Noviembre, esta apreciada sociedad, en su plan cultural de divulgación doctrinaria, organizó una conferencia en su local social con la cooperación del Hno. Sr. Hugo L. Nale.

El tema desarrollado, *"El Espiritismo, los problemas sociales y la conducta de los adeptos"*, mereció general consideración de parte de los asistentes al acto, efectuándose con tal motivo un intercambio de ideas.

●

VISITA A MAR DEL PLATA

Nuestro colaborador y amigo, Sr. Laureano Fanjul y su distinguida esposa, realizaron un viaje de visita a las Sociedades Espiritistas de Mar del Plata, y nos remiten una breve reseña que damos a continuación:

Teniendo noticias de que la Sociedad "A. D. Soler" inauguraba su casa propia, nos trasladamos a la localidad de Mar del Plata, con el fin de asistir a tan grato acontecimiento.

El sábado 13 de Noviembre, por la tarde, visitamos la sociedad "Universal", presenciando una reunión mediumnímica, la que se desarrolló en un hermoso ambiente que ponía en evidencia el cariño y la dedicación sanamente orientada de sus dirigentes. Al finalizar, a pedido de los asistentes, usé de la palabra, poniendo de relieve la responsabilidad que pesa sobre los sensitivos y la necesidad de una firme norma de conducta para el logro de satisfactorios resultados en las prácticas de la mediumnidad. Por la noche, concurrí a una conferencia que daba el Hno. Santiago A. Bossero, invitado especialmente.

El día 14, a las 17 hs., se efectuó el acto inaugural del salón de la Soc. "Amalia D. Soler", el que se debe al esfuerzo de su presidente Sr. Ballejos, y los dignos colaboradores de esta sociedad. En este acto se encontraban presentes los señores Aldo Roggero, Larripa, Jurado, etc.

Abrió el acto el presidente, Sr. F. Ballejo. Luego la Sra. Ramona E. de Garzón reseñó en una síntesis la trayectoria de la Sociedad. Intervinieron a continuación: Ana Garzón, Carlos Barclay, Julio de Fendis, Luis Fernández, en diálogos y recitados, los que fueron seguidos con marcado entusiasmo por el público asistente.

Dejamos Mar del Plata, con la satisfacción del cariñoso recuerdo de la cordial acogida dispensada por esos esforzados compañeros y amigos que sienten el anhelo de trabajar en bien de nuestro común ideal.

Laureano Fanjul.

Don Ernesto H. Keeling, último presidente de la anterior Federación Espírita Internacional — del Comité Organizador — del Congreso realizado en Londres y presidente electo de la Nueva Federación Espírita Internacional, con sede en Londres.

●

CIRCULO PSYQUE, Capital. — El jueves 25 de Noviembre ppdo., a las 19.30 horas, tuvo lugar en esta prestigiosa institución la conferencia programada, a cargo de la distinguida señora Josefina A. de Rinaldini. Colmada la sala de un calificado público, hizo la presentación de la disertante el Dr. O. Vicchi, el que destacó la meritoria labor y fina sensibilidad de la señora Rinaldini.

Ocupó luego la tribuna la disertante, exponiendo un estudio completo de la fe en sus múltiples aspectos, mereciendo la cálida aprobación del auditorio. En este acto, la C. E. A. estuvo representada por la Sra. Rosa H. de G. Romanó.

Congreso Internacional de Londres

Grupo general de los delegados a la salida de la última reunión del Congreso Internacional celebrado en Londres el día 11 de Septiembre de 1948.

El Congreso Internacional celebrado en Londres en Septiembre último se ha cumplido totalmente en su programa trazado. Actuó en él el delegado de la CEPA, señor J. Esteva Grau (que lo era, asimismo, de la C. E. A. y de la Soc. "Constancia") y no se pudo contar con la concurrencia del Dr. Benzecry, retenido por causas profesionales.

El motivo central del Congreso, reestructuración de la Federación Espírita Internacional, fué logrado ampliamente. Se trataron, además, otras cuestiones doctrinarias, tal como constaba en el programa - invitación.

Entre las resoluciones importantes del Congreso de Londres, acerca de la CEPA, se destacan:

1º — El idioma español como lengua oficial, junto al francés y al inglés.

2c — Reservando para la CEPA un lugar en el Consejo Ejecutivo de la F. S. I., reconstituída y con sede en Londres para lo sucesivo. Aquí, en Londres, la organización internacional queda vinculada a la Unión Espiritualista de Gran Bretaña, de gran solvencia económica.

3º — La Vice-Presidencia de la F. S. I., fué otorgada a Francia, en la persona de André Dumas, quien juntamente con el representante de la CEPA, representan, en dicho organismo, al mundo latino y a la corriente kardecista.

4º — En Londres, para base de la convergencia de todos los matices interpretaivos del Espiritismo mundial, se han adoptado dos principios básicos:

a) Existencia y supervivencia del principio espiritual; y

b) Posibilidad de las comunicaciones entre el mundo físico y el espiritual.

5º — De nuestra parte, haríamos notar que de estos dos principios, los espiritualistas —sean o no kardecistas— hacen derivar las normas éticas y morales que los diferencian de las escuelas mágicas u ocultistas.

6º — El Congreso Espiritista Internacional de Londres, que se realizó entre el 4 y el 11 de Septiembre de 1948, deja buenas enseñanzas, como por ejemplo, reunir en hospedaje a todos los delegados en un mismo hotel; abundó amplia camaradería y espíritu de tolerancia entre todos para hacer las cosas lo mejor posible; setenta delegados cubría a la representación de veinte países y la CEPA con la representación, prácticamente, de toda la América y sus países por interpósita persona.

7º — El Sr. A. Keelling, Presidente de la Comisión Organizadora del Congreso y el Sr. Stewart, Secretario General, han trabajado mucho y honestamente han cumplido las mejores aspiraciones de todos, por lo que se han ganado un aplauso de todos los correligionarios.

8º — El Comité Ejecutivo de la Federación Internacional se compone de nueve miembros, a saber: Presidente, Ernesto A. Keelling (inglés); Vicepresidente, André Dumas (francés); Secretario General, David Bedbrook (inglés); Tesorero, H. L. Vigurs (inglés); Vocales: H. Lloyd (sud-africano); Aquilino Biquet (belga); Rolf Carlson (sueco)); Simone Saint-Clair francesa y un Delegado de la CEPA que ésta designará).

9º — Se acordó que el próximo Congreso Internacional tenga lugar en Suecia, en el año

1951. Este Congreso, como otras muchas manifestaciones del Espiritualismo inglés, tan constructiva, ha visto en mucho aliviado su problema económico mediante los esposos Findlay, verdaderos mecenas de la doctrina, cuya ponderación siempre será poca como dedicación a la causa de la verdad eterna.

10º — La organización internacional ha tomado y considerado, en oportunidad, la ponencia que la CEPA, en espíritu unionista, envió al cónclave magno y ha tomado buena nota que el Segundo Congreso Espírita Pan-Americano (convocado por la entidad máxima del Espiritismo en América, tendrá lugar en Río de Janeiro en octubre de 1949.

●

INFORME RESUMIDO DE ROCHESTER

El Congreso Internacional convocado en Rochester (E. Unidos), en Julio de 1948, de un mes de duración, cumplió todo el programa previamente estipulado. El delegado de la CEPA, como es sabido, fué el Sr. Víctor Cerezo Butler (delegado de la C. E. P. A. para P. Rico y zonas adyacentes). El delegado permanente de la CEPA, para esta representación en Rochester, esperaba —tal como nosotros también lo esperábamos— la asistencia del Dr. Noé Wajner quien, por razones de último momento, no pudo asistir al Congreso.

Los hermanos del Norte, como ya sabemos todos, son amigos de hacer las cosas en grande, y bien hechas si es posible; dar mucha propaganda, llamar la atención y, en lo que concierne al Congreso de Rochester, lo han logrado ampliamente.

El día 4 de Julio, desde el Hotel Séneca, de Rochester, partió una peregrinación a Hydesville; hacia el final de la tarde, hubo un acto en el Memorial Fox. La ceremonia fué presidida por Myriam Buckner, descendiente de la familia Fox. Hubo una oración a cargo de la Rev. Cummings, de San Antonio, Texas. La ofrenda floral estuvo a cargo de Kathleen Philpott, de Nueva Zelandia. Hubo música adecuada y se coreó la canción "Dios Salve América".

Luego, en el Auditorio del Campamento de Hydesville, se hizo dedicación de la Asamblea a Hydesville, presidiendo Iola Perrote, de Canadá, la invocación estuvo a cargo de Cerezo Butler, de la CEPA; las palabras de salutación a cargo de la Condesa Perla Barti, de España. Se obtuvieron distintos mensajes espirituales.

El día 5 se cumplió un servicio en el Memorial Fox, esto es, la casa de las Hermanas Fox, convertida en museo y recordatorio.

El día 6 de Julio, entre otros, se destaca la Conferencia doctrinaria dada por Cerezo Butler, en este acto oficial, dando cuenta de lo que es la CEPA, sus propósitos, etc. Más luego se hace una reunión de la Federación Espiritista Estadounidense, tratando futuras relaciones panamericanas, tomando la base de la invitación formulada por la CEPA oficialmente, para el Congreso de Río de Janeiro en 1949.

Por la noche, hubo sesión medianímica con participación activa del delegado de la CEPA; su manera de trabajar llamó poderosamente la atención.

El día 8, la FEDIA (Federación Espiritualista de Iglesias y Asociaciones) tras sesión solemne e histórica, resuelve participar en las actividades panamericanas y llegar a formar parte de la CEPA. Por la tarde, hubo servicios de pioners, con recordación a los primeros luchadores de la doctrina en todas partes del mundo.

Al día siguiente, en una sesión plenaria de la Federación norteamericana, el Gran Consejo resuelve que los Estados Unidos, en principio, se incorpora a la CEPA y resuelve su concurrencia a Río de Janeiro, en 1949. También, por unanimidad, los dirigentes del Espiritualismo canadiense, resuelve seguir a Estados Unidos incorporándose a la CEPA y concurriendo a Río de Janeiro.

Se pone de relieve que en todas las reuniones, cualesquiera sea la naturaleza, servicios doctrinales, conferencias, etc., se hacen invocaciones y se cantan himnos que corean los concurrentes, lo que hace obtener un ambiente sumamente propicio.

Es prácticamente imposible resumir en pocas palabras todo el informe oficial de Cerezo Butler. La celebración mundial del Centenario del nacimiento del Moderno Espiritualismo, ha dado marco a una cantidad innombrable de actos públicos, ceremonias, servicios culturales, etc.

El Sumario de este informe es el siguiente:

1º Declaración de la CEPA, con motivo de la Celebración Mundial del Centenario Espírita por medio de su Delegado Permanente, aceptado como base de las futuras relaciones panamericanas entre espiritistas de Norte y Sur.

2º La jura de Britten, exposición moral de ayuda y asistencia mutua, comprensión y entendimiento entre los espíritas del Norte y Sur del Nuevo Mundo.

3c Aceptación por la Federación de Iglesias y Asociaciones Espiritualistas de la América del Norte para participar en el Congreso de Río.

4º Puerta abierta al ideario de la CEPA.

5º Nombramiento del Comité Norteamericano de Relaciones Panamericanas.

Este Comité Norteamericano de Relaciones Panamericanas, dividido en cinco sectores en que queda incluído el Canadá, es una cuestión importante. Al frente de cada distrito hay un trabajador reconocido en las actividades del Espíritu, contando con el auxilio de hasta cinco miembros ayudantes. Se propone intensificar la labor de acercamiento con la América Latina, con el fin de que haya un solo bloque espírita en América, promover una corriente de mutuo conocimiento doctrinario, preparar la participación de E.E. U.U. y de Canadá en la CEPA y en el 2º Congreso Espírita Panamericano, en Río de Janeiro, en octubre de 1949. Participa del espíritu y de los fines de la CEPA como carta de unidad continental.

Se celebrará, como primera providencia, los actos de la SEMANA ESPIRITA, tal como la CEPA lo ha estipulado.

Es tanto lo que la Mesa Directiva del Consejo Ejecutivo de la CEPA puede destacar del informe de Cerezo Butler que se ve obligada a poner punto final aquí, no sin antes poner de relieve el magnífico esfuerzo y despliegue de labor cumplido por Cerezo Butler, para quien se solicita un voto de aplauso.

●

El Movimiento por la Fraternidad Universal. —La Comisión organizadora de este simpático, cuan auspicioso movimiento de la cruzada por la realización práctica de la verdadera solidaridad humana, dió un hermoso festival artístico en el local de la Asociación Cultural "Aurora", cedido generosamente a tal efecto, con el fin de reunir fondos para la edición del libro que contendrá los mensajes de las entidades que intervinieron en las dos celebraciones del día de la *Fraternidad Universal.*

Se llevó a escena "El Sueño Dorado", de Vital Aza, y "Una Toldería de Gitanos", motivos españoles interpretados con acierto y gracia por el conjunto artístico de la Asociación Cultural "Aurora".

También hubo números de piano, cantos, danzas y zapateos, mereciendo todos calurosos aplausos por el numeroso público que asistió al acto.

Consignamos con merecida justicia la especial dedicación que tuvieron para el éxito de los mismos la intervención del Sr. Soto Méndez y de su activo colaborador, el Sr. Mazza.

●

Sociedad ESPIRITISTA RACIONALISTA (Bca. Manuel G. Soriano), Capital. — El 5 de diciembre celebró un aniversario más de su fundación esta apreciada Sociedad, que con tanto ahinco viene trabajando por la divulgación del Espiritismo.

Esta Sociedad, que en el presente año se ha destacado por las numerosas conferencias de divulgación doctrinaria realizadas, organizó para ese día un acto de camaradería, al que fué invitado el Presidente de la C. E. A., hermano Nale, para hacer uso de la palabra, expresando con tal motivo los saludos de la Confederación.

Hecha la apertura por la presidenta de la misma, Srta. Selvaggi, con la lectura de un hermoso trabajo y luego de las expresiones del hermano Nale, se sirvió un refrigerio a todos los asociados e invitados, entre los que se hallaban presentes varios delegados de la C. E. A.

●

Soc. "CARIDAD CRISTIANA" (Lonquimay).— El Domingo 28 de Noviembre ppdo., con motivo de cumplirse el XVIII aniversario de su fundación, esta sociedad, realizó una velada teatral y danzante, poniendo en escena la pieza "Reconciliación", original de Florentino y Dionisio Martín, y "El Viejo y la Muchacha", de los autores Florentina y D. Martín. La apertura del acto estuvo a cargo del presidente de la sociedad, Sr. D. Martín.

★

El 3 de octubre ppdo. se llevó a cabo en el salón de actos de esta sociedad, una función teatral de beneficencia, para conmemorar el IVº aniversario del organismo de ayuda social. Intervinieron en el mismo, después de las emotivas palabras del presidente, Sr. D. Martín, las Srtas. Julia y Florentina García, en el diálogo "Flores del Cementerio"; y las Srtas. Julia Diez Criado, Agueda Diez y Sres. Francisco Diez Manso y Ramón F. Porras, en el cuarteto "La Vida Real".

La reunión finalizó con un animado baile familiar.

Sociedad "AMOR Y CARIDAD", Capital. — Fué visitada, el 20 de Noviembre, por el presidente de la C. E. A., Hno. Nale, en sus trabajos experimentales.

Pudo apreciar, el interés y estudio que dedican a las manifestaciones espirituales, interviniendo en algunos casos, como así cambiando impresiones con elementos medianímicos.

●

SOCIEDAD ARGENTINA DE PARAPSICOLOGIA

Luego de algunas reuniones preparatorias en las que intervinieron destacadas personas, el día 14 de Diciembre pasado —DIA DE LA PARAPSICOLOGIA— se formalizó la creación de la *Sociedad Argentina de Parapsicología*, entidad integrada únicamente por universitarios, Contando con el apoyo decidido de todos los sectores responsables, ya que en su seno se agrupan a diplomados de todas las escuelas superiores y a inquietos de reconocidos méritos estudiosos.

En la asamblea constitutiva —por unanimidad de los presentes—, además de sancionar el Estatuto mediante el cual reglará su vida hasta tanto se proceda a tener uno definitivo a los efectos de la obtención de la Personería Jurídica, el plenario eligió al Consejo Ejecutivo de la entidad, el que ha quedado constituído de la manera siguiente:

Presidente: Juan A. Schroeder; Vice 1º, José S. Fernández; Vice 2º, Eduardo Del Ponte; Secretario General, Luis Di Cristóforo Postiglioni; Secretario, Miguel Lillo; Tesorero, Juan B. Kervor; Protesorero, Mario Boló; Vocales: Oscar Vicchi, Alejandro Herosa, Enib Bercetche, Héctor J. Mesón, Alberto Maceiras Rocha y José Rinaldi.

●

Dr. HUMBERTO TORRES

En nuestro número anterior, por error, se consignó que el giro hecho últimamente era el tercero. En su lugar nos complacemos en aclarar fué el cuarto giro de $ 500.—, haciendo un total de $ 2.000, lo ya remitido. En cuanto al pequeño saldo de alrededor de $ 200.—, será remitido tan pronto lo permitan las disposiciones bancarias.

LIBROS RECIBIDOS

"Este Mundo", por Antonio M. Alves de Lima, Sao Paulo, Brasil.

"El Triunfo de un Poeta", por Valentín S. Cerrutti, Buenos Aires.

PUBLICACIONES RECIBIDAS

"Estrella del Bien", (Nº 21), Capital; "Constancia (2763/64), Capital; "La Conciencia", (Nº 7), Capital; "Hacia la Perfección" Nº 58/59), Capital; "Estrella de Paz" (74|80|81), Pcia. de Santa Fe; Boletín "La Voz de Jesús", Rosario; "La Palabra", Lobería.

Argentina: Buenos Aires: Boletín de Progreso Espírita (Nc 21); La Fraternidad (Nº 597); Siambra, Avellaneda (Nº 12). Pcia. de Santa Fe: La Voz Espiritista (Nº 14), Rosario; Jandemuc, Rosario (Nº 16).

BRASIL: Pernambuco Espírita, Florianápolis, (Nº 29); A Aliança, Sao Poulo (Nº 133); A Nova Era, Franca (Nº 801); A Voz do Alto, Ceara (Nº 14); Congreso Espírita Centro Sulino, Sao Paulo; Espiritismo e Esoterismo, Edgard Armond, Sao Paulo. CUBA: Unión Social, Santiago (Nº 108). FRANCIA: Survie, París núl mero 203). BELGICA: Spiritualisme, Lieja número 41). CHECOESLOVAQUIA: Psychická Revue, Ostrava, (Nº 5|6).

BRASIL: "Revista Espírita de Brasil", Río de Janeiro (Nº 10/11); "A Centelha", Sao Paulo (Nº 118); "Revista Internacional do Espiritismo", Sao Paulo (Nº 10); "A Nova Era", Sao Paulo (Nº 800); "Amor a Verdade", Ribeiro Preto (Nº 2); "A Infancia Espírita", Sao Paulo (Nº 25); "Pernambuco Espírita", Pernambuco (Nº 21); "Tribuna Espírita", Sao Paulo (Nº 37); "A Voz do Alto", Ceara (Nº 15); "Pernambuco Espírita" (Nº 22), Aliança, Sao Paulo (Nº 132); "O Saamador", Sao Paulo (Nº 5.).

PORTUGAL: "Estudios Psquicos", Lisboa, número 10.

CUBA: "Vida", Santa Clara; Boletín Discípulos de Lázaro", Habana (Nº 34).

ITALIA: Umanesimo, Roma Nos. 8 - 9).

TABLERO INDICADOR DE SOCIEDADES

SOCIEDAD DE ESTUDIOS PSIQUICOS Y BIBLIOTECA
"LEON DENIS"
Fundada el 1º de Noviembre de 1945
Días de reuniones: jueves de 20.30 a 23
Rincón 1457, Dep. 3 — **Buenos Aires**

CENTRO PSIQUICO
"LA VOZ DE JESUS"
Fundado el 12 de Octubre de 1904
Sesiones Generales: Lunes 21 hs.
Sesiones de Estudio: Miércoles 16 hs.
Estanislao Zeballos 850 — **T. A. 40212**
ROSARIO (F.C.C.A.)

SOCIEDAD ESPIRITISTA
HACIA EL PROGRESO
Días de Sesiones Mediúmnicas
Jueves, cada 15 días
a las 16 hs.
LOBERIA — **FCS.**

SOCIEDAD
ESPIRITISTA UNIVERSAL
Ing. G. Marconi 1345
Mar Del Plata — **F. C. S.**

Centro Estudios Psicológicos
"FELIX ARRIGONI"
BIBLIOTECA: Dr. Luis Echeverría
Días de Sesiones
MIERCOLES: a las 20.45 - Doctrinaria
Se admiten visitantes.
LUNES y VIERNES, a las 20.45 - Desarrollo mediumnímico, para socios solamente.
HUMBOLDT 842 — **Buenos Aires**

CENTRO DE ESTUDIOS PSIQUICOS
"TE PERDONO"
Sesiones de Estudio
Miércoles, a las 21 horas
Calle 11 Nº 1532 — **La Plata**

SOCIEDAD ESPIRITISTA
FELIPE SENILLOSA
Calle PINTO 358 — **Pergamino**
(F. C. C. A.)

CENTRO ESPIRITISTA
"PERSEVERANCIA"
de Estudios Psíquicos
Sesiones doctrinarias, Sábados a las 18.30
Se admiten visitantes
GUAYAQUIL 5638 — **TABLADA (F.C.O.)**

ASESORIA JURIDICA DE LA C.E.A.
A cargo del Dr. Oscar D. Vicchi

Los socios de las Sociedades Confederadas que necesiten ser asesoradas en asuntos de carácter jurídico, previa justificación de su carácter de tal, deberán retirar de la Secretaría de la C. E. A. la tarjeta para ser atendidos. Lo mismo las Sociedades Confederadas que precisaran realizar consultas.

El Dr. Vicchi atiende en Tucumán 1428, los martes y jueves, de 9 a 12 horas.

En los casos de encomendar gestiones ante los juzgados o tribunales, los gastos serán a cargo de los interesados, para los cuales regirán precio especial.

GABARDINAS IMPORTADAS

PARA EL ELEGANTE "TAILLEUR"
EN GUSTOS EXCLUSIVOS PARA DAMAS Y CABALLEROS

CASIMIRES IMPORTADOS Y NACIONALES

SEDAS — LANAS
VENTAS POR PIEZAS o CORTE
Remitimos muestras

GERARDO CRESPO
Importadores

Santiago del Estero 223 — **T. E. 37 - Rivadavia - 1594**

¡Atención!: Presentando este aviso, lo beneficiaremos con el descuento del 10 % sobre el monto de sus compras.

LIBRERIA
"ALFONSO LONGO"

SARMIENTO 1173 — T. E. 3878 — ROSARIO (Sta. Fe)

FARMACIA
"BEHRING"

25 DE DICIEMBRE 2520
T. E. 80637 — ROSARIO (Sta. Fe)

RICARDO R. RODRIGUEZ
Compra y venta de objetos de arte usados

MAIPU 880 — T. E. 24181
ROSARIO (Sta. Fe)

"BERZEL"
Recauchutaje de neumáticos

MENDOZA 1037 — T. E. 20124
SAN MARTIN 2627 — T. E. 84409
ROSARIO (Sta. Fe)

CALZADO "PRADO" S. R. L.

SALTA 2899 — T. E. 91207
URQUIZA 3520 — T. E. 99331
ROSARIO (Sta. Fe)

Fábrica de Barnices Aislantes, Pinturas y Esmaltes
BARNICES EN GENERAL
Establecimiento Industrial y Comercial Argentino
ATALAYA
de JOSE ARTURO ALBA
JUAN B. ALBERDI 931
(D. F. Sarmiento) — R. Mejía - F.C.O.

SASTRERIA
MORETA y NUÑEZ
— o —
CAVIA 3145
T. A. 71, Palermo 3523 — Buenos Aires

ANTONIO CILLO
EMPRESA DE OBRAS — TECNICO EN CONSTRUCCIONES
ORO 3058 - 60 — **U. T. 71. 8340**

EMPRESA DE LUSTRADO MUEBLES
A. MONTENEGRO
(correligionario)
MELO 2832 — **Buenos Aires**

RITZ SASTRERIA DE CALIDAD
Extenso surtido en colores de moda.
Casimires de alta calidad
CREDITOS
Fco. LACROZE 2476 — **73 - 3351**

BAULES Y VALIJAS

NECESER — BOLSOS RELAMPAGO — VALIJAS PARA AUTOS - AVION
ROPEROS — EL SURTIDO MAS COMPLETO, DE LA FABRICA AL CLIENTE

PEDRO VINOGRAD

FUNDAS - COMPOSTURAS
RETIRAMOS A DOMICILIO
LLAME — **Av. LA PLATA 342** — **U. T. 60-Cab. 9802**

GRANDES TALLERES METALURGICOS "GRAL. LAS HERAS"
Sociedad de Responsabilidad Limitada
CAPITAL $ 500.000.—

Fundición de Hierro Maleable, Acero al Ferromanganeso, Hierro fundido, bronce y Aluminio

Talleres: 9 de Julio 2361/69 — **T. E. 40087** — **ROSARIO (Sta. Fe)**

TALLER ELECTRO - TECNICO MECANICO PARA AUTOMOVILES
FRANCISCO NEMEC
Av. ANGEL GALLARDO 910 — U. T. 60 - 2484

OPTICO, TECNICO DIPLOMADO
RELOJERO CRONOMETRISTA
J. MONTEAGUDO
Taller de precisión
Precios para comerciantes y comisionistas
LIMA 1899 esq. Pedro Echagüe 1105

TALLER DE AUTOMOVILES
Chapista - Pintura Duco
Se hacen Fundas y Tapizados
B. J. SALMERÓN
Loria 2091 — T. A. 61-8857 — Buenos Aires

Dr. OSCAR D. VICCHI
Abogado
TUCUMAN Nº 1428 — **BUENOS AIRES** — **T. A. 37 - 1873**

Revista LA IDEA
Administración:
S. de Bustamante 463
Buenos Aires

Registro Nacional
Propiedad Intelectual
Nº 250848

Correo Argentino
Sucursal 13
Medrano

TARIFA REDUCIDA
Concesión Nº 732

NUEVAS PUBLICACIONES

LA ORACION

por el Dr. ALEXIS CARREL

El autor de **La Incógnita del Hombre** expone en este libro su concepto científico de la oración y la enorme influencia que ejerce en lo psíquico y en lo físico, así como contribución en la cura de las enfermedades.

Traducción del Ing. José Fernández.

En un hermoso ejemplar, con tapa cartoné en colores ..... $ 1.50

EL EGOISMO Y EL ORGULLO. LIBERTAD, IGUALDAD Y FRATERNIDAD. LAS ARISTOCRACIAS

por ALLAN KARDEC

Ajustada exposición de las causas que originan los trastornos sociales y los medios de destruirlas por el conocimiento de las leyes morales y espirituales que fundamentan la Doctrina Espiritista. — Folleto. Excelente presentación ..... $ 0.30

NOVEDAD

EL CRISTIANISMO ESOTERICO

por ANNIE BESANT

El objeto de este libro es hacer conocer las profundas verdades en que está basado el Cristianismo.

En un ejemplar extraordinario, tapa cartoné, con cubre tapa en colores, excelente presentación. Precio ..... $ 5.—

PEDIDOS

EDITORIAL VICTOR HUGO

Miró 163 -- Buenos Aires -- República Argentina -- T. A. 63 - 7118

EDICIONES CONSTANCIA

	Rústica	Tela
ALLAN KARDEC		
El Libro de los Espíritus	$ 6.—	$ ——
El Libro de los Médiums	„ ——	„ 8.—
El Evangelio según el Espiritismo	„ 5.—	„ ——
El Cielo o el Infierno y la Justicia Divina	„ 5.—	„ 8.—
CARLOS CHIESA		
Origen del Espiritismo y su Doctrina	„ 3.50	
GUSTAVO GELEY		
Del Inconsciente al Consciente	„ 5.—	
COSME MARIÑO		
Pruebas Concluyentes de la Existencia del Alma	„ 2.50	„ ——

A los pedidos del interior debe agregarse para franqueo $ 0.40 por un libro y $ 0.10 por libros subsiguientes.

EDITORIAL CONSTANCIA

Cangallo 2267 Buenos Aires U. T. 47 - 5392

IMPRENTA VENTUREIRA - MITRE 3844 - AVELLANEDA

Año XXVI FEBRERO 1º 1949 No. 297

La Idea

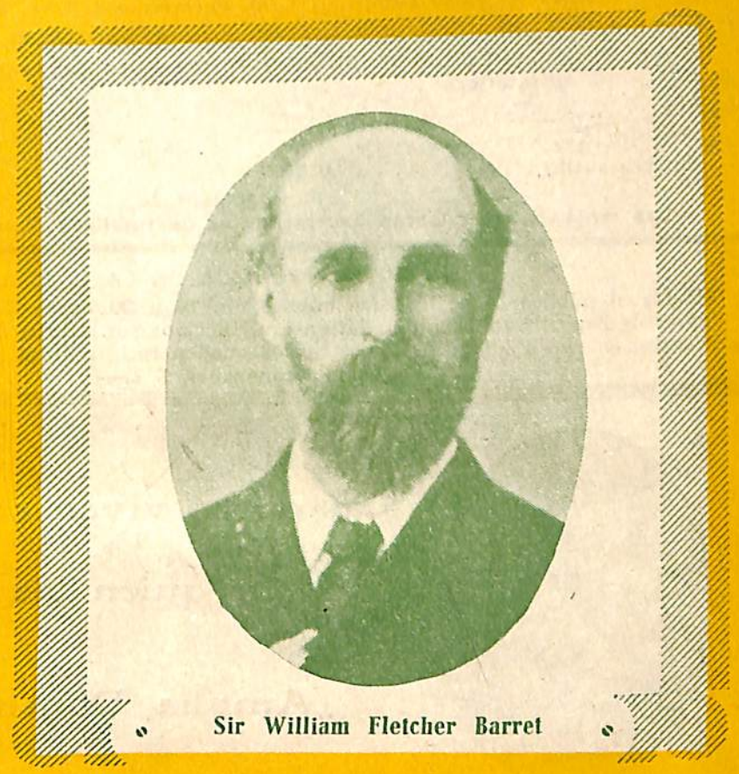

Sir William Fletcher Barret

Sumario:

EDITORIAL
La unidad constituye la afirmación de nuestro movimiento y nos da autoridad moral

J. CACERES
Sir William Fletcher Barret

M. GARCIA CONSUEGRA
La Muerte del Gran Benefactor

TITO L. BANCESCU
Jesús es vínculo de unión entre los terrenales

Dr. HELAN JANOVSKI
Metapsiquismo y Espiritismo

MORRISON COLLADAY
Señales desde otros Mundos

J. ESTEVA GRAU
El Espiritismo y la Vida

F. SORHANET
Espigando

Comentarios - Noticias Nacionales y del Exterior - Información Oficial, etc.

Organo de la Confederación Espiritista Argentina