Revista LA IDEA
Administración:
S. de Bustamante 463
Buenos Aires

Registro Nacional
Propiedad Intelectual
Nº 388.251
Comprobante de Inscripción en el Fichero de Cultos del M. de R. Ext. y Culto, Nº. 406

Correo Argentino
Sucursal 13
Medrano

TARIFA REDUCIDA
Concesión Nº 732

Adquiera sus Libros en la
Confederación Espiritista Argentina
Sánchez de Bustamante 463 Buenos Aires

BIOGRAFIA DE ALLAN KARDEC, por Henry Sausse.

LAS CASAS DE DUENDES, por Camilo Flammarión.

PRUEBAS CONCLUYENTES DE LA EXISTENCIA DEL ALMA, por Cosme Mariño.

RAMOS DE VIOLETAS, por Amalia D. Soler.

LA AUTODETERMINACION DEL PENSAMIENTO Y DE LA VOLUNTAD AL SERVICIO DEL ESPIRITISMO, por Hugo L. Nale.

Editorial KIER
J. A. PIBERNUS - Editor.
TALCAHUANO 1075
T. E. 41 -0507 — BUENOS AIRES

NUEVA EDICION DE LA IMPORTANTE OBRA

¡TE PERDONO! MEMORIAS DE UN ESPIRITU

Contadas y anotadas por: AMALIA D. SOLER

Gran surtido de obras Espiritistas, Ocultistas, Esotéricas

COLECCION ORIENTALISTA SOLICITE CATALOGO

ACABAN DE APARECER

DESPUES DE LA MUERTE, de León Denis
(Reedición). Solución al problema de la vida y la muerte.

LA VIDA DESPUES DE LA MUERTE, del Dr. Rodolfo Steiner
Iniciación de la "Biblioteca Antroposófica".

LA GRANDE SINTESIS Por el Prof. Dr. PIETRO UBALDI.

Un ejemplar de extraordinaria presentación, en papel pluma, con cinco grabados y una tabla con la serie estequiogenética y los volúmenes atómicos. Traducida del italiano por M. J. De Souza. Tapa en cartulina ilustrada a dos colores.

Precio del ejemplar ..... $ 20.-

Pedidos a la EDITORIAL "VICTOR HUGO"
MIRO 163 T. E. 63-7118 Buenos Aires

Se remite a domicilio enviando giro postal, cheque a la orden de Editorial "VICTOR HUGO"

Tall. Gráf. «AMERICA» URIBURU 518 — Quilmes

Año XXX MARZO 1953 Nº. 346

La Idea

Fundada el 1º de Octubre de 1923

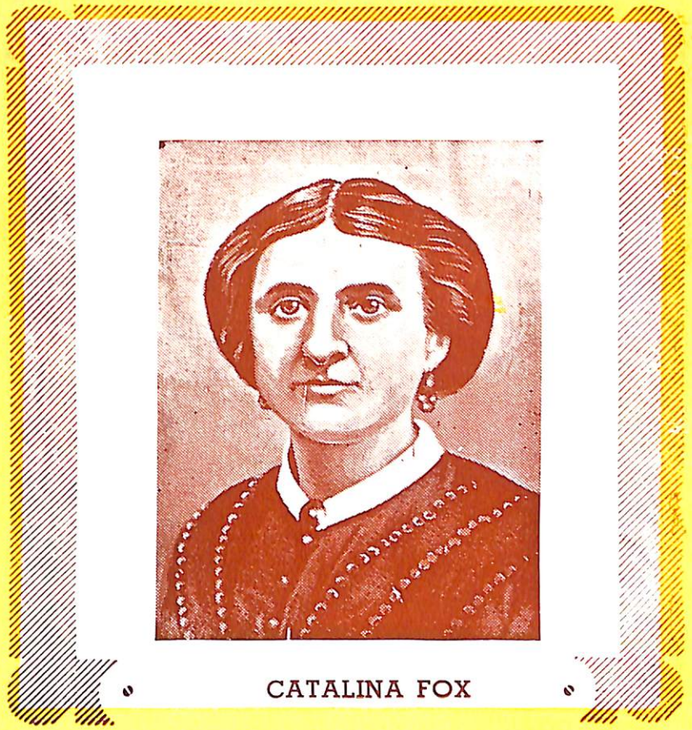

CATALINA FOX

Sumario:

EDITORIAL
Signos de la Epoca
C. B. BALBIANI
Efemérides
MANIO RINALDINI
Síntomas Alentadores en Medicina
ROMULO MANTOVANI
La Resurrección de Jesús
ANDRE DUMAS
El Secreto del Espiritismo en Argentina
ETHI GHILBERT
La Tumba es Vía y no Término

Comentarios - Noticias Nacionales y del Exterior - Información Oficial, etc.

Organo de la Confederación Espiritista Argentina

EL INSTITUTO DE ENSEÑANZA ESPIRITA DE LA CEA

Imparten las enseñanzas y conocimientos que concurren a esclarecer la inteligencia y enriquecer el corazón.

Concurrir a las clases es prestar un beneficio innegable a la mayor y mejor divulgación de nuestro ideal.

El Espiritismo, es vasto e inagotable en su triple aspecto, debemos por ello, como un deber ineludible, prepararnos para saber trasmitirlo a nuestros semejantes, en toda la profunda grandeza de su contenido.

LAS CLASES COMENZARAN

EL 7 DE ABRIL

ANOTESE

PIDA INFORMES EN LA SECRETARIA DE LA CEA

S. de BUSTAMANTE 463

DE 18 A 21 HORAS

Las obras viven en el corazón de quien las alienta

Amalia Domingo Soler

BIBLIOTECA PUBLICA DE LA C. E. A.

Abierta al público todos los días hábiles, de 16 a 20 horas. Entrada libre y gratuita. Libros de Espiritismo, Teosofía, Diccionarios, Libros de Consulta, etc. Revistas y folletos en varios idiomas.

LA IDEA

Organo de la Confederación Espiritista Argentina

Registro Nacional de la Propiedad Intelectual Nº. 388.251

Redacción: S. de Bustamante 463
T. E. 86-6314 ——— Buenos Aires

Año XXX — MARZO 1953 — Nº. 346

CUERPO DE REDACCION

Director: CESAR BOGO
Subdirector: ELIAS TOKER

Secretarios de Redacción
JOSE CACERES
VALENTIN S. CERUTTI

Administrador
LUIS TRAVESARO

Subadministrador
VICENTE BIANCO

Editorial

SIGNOS DE LA EPOCA

(El sentimiento religioso)

ES ALTAMENTE sugestivo que dos de las más antiguas y prestigiosas universidades de Estados Unidos, la Dartmouth College y la de Swartmore College, preocupados sus directores por el ateísmo reinante en el ánimo de la mayoría de los alumnos, resolvieron invitar a un caracterizado militante espiritista inglés, quien a la vez posee marcadas condiciones de psicómetra, a que ocupara la tribuna para disertar ante alumnos y profesores sobre los fenómenos que en el campo de las investigaciones psíquicas del espiritualismo moderno, se han obtenido, con proyecciones luminosas, desde los más simples hasta las materializaciones más completas.

Los detalles de estas dos históricas disertaciones, a cargo del señor Horacio Leaf, que hemos publicado en el número del mes de enero, bajo el título de: "El sentimiento religioso en las universidades de Estados Unidos", revelan el profundo interés despertado y el grado de ignorancia existente sobre ciertos hechos ocurridos en el propio país de ellos.

No es posible silenciar la singular importancia que este acontecimiento posee, pues revela que donde fracazaron las otras confesiones religiosas, el éxito ha coronado el esfuerzo del representante del movimiento espírita en Inglaterra. El excepticismo de estudiantes y profesores, ha sido conmovido por las experiencias y descripciones que H. Leaf realizara, logrando los promotores su finalidad, es decir, despertar en los oyentes el interés por los problemas de Dios y el espíritu que parecía inexistente.

Indudablemente que señala una etapa de grandes proyecciones en la expansión de nuestro movimiento y un nuevo y poderoso jalón en el retorno a lo auténticamente espiritual, con todas las alusiones a la existencia de un ser supremo.

Si bien el fenomenismo mediumnímico reviste aspectos de orden científico y filosóficos de innegable evidencia, también los tiene con no menos vigor, en el campo del sentimiento de lo religioso.

Gran parte de los fenómenos son de tal índole que, juntamente con sus caracteres físicos se manifiestan los típicamente espirituales; es más, éstos prevalecen en marcada proporción, al punto que todos ellos hablan en primer término, de supervivencia de la persona humana, de su vuelta de ese mundo que para la inmensa generalidad es la loza fría y muda del que nada puede oírse ni saberse. Y justamente por la ancha vía que ha abierto el Espiritismo, las almas preparadas, los espíritus de luz que moran en el más allá, luchan para acercar, para unir cada vez más fuer-

temente uno y otro mundo, que constituyen en última instancia una misma familia, con idénticos problemas en el extraordinario proceso histórico de elevación, de superación, para descubrirse y reconocer al Autor de tanto prodigio.

Las características que asumirá este reconocimiento constituye el interrogante del próximo futuro.

No creemos que se vuelva a los estilos de otras épocas, en que primen autoridad y revelación de siglos anteriores. La época presente ofrece rasgos tan propios que no permitirán expresarse como en tiempos pasados. Hay una prueba de conocimientos y una experiencia tal de la existencia que la criatura humana manifiesta su sentir y su índice de compresión, con notas peculiares.

No puede ponerse en duda que volvemos a una nueva experiencia de Dios, que a su vez implica un más hondo conocimiento y manifestación de nosotros como espíritu, pero conforme a un íntimo sentir cuyos principales resortes los constituyen la liberación de todo dogmatismo y una amplitud que guardan proporción con lo mucho que en los varios sectores del saber, en buena ley se ha conquistado.

Sobre este particular, el Espiritismo tiene adoptada una posición inconfundible, señalada por las altas lecciones dictadas por legiones de espíritus elevados que velan por el desenvolvimiento de la humanidad, las cuales constituyen una fuente luminosa de acción renovadora que, a medida que circundan las diversas manifestaciones de la cultura, contribuyen poderosamente a imprimirles el sello de superación que tanto necesita.

Despréndese de estas enseñanzas que Dios actúa en cada persona en lo más íntimo de su esencia espiritual; y lo hace con tal amor y sabiduría que, al advertírselo, transfórmase su densa y confusa atmósfera, en una de pura, diáfana y alborozada claridad. El secreto reside en descubrirle y, en rigor, todo quehacer y toda vida consciente tiende a ello.

El problema por excelencia vuélvese en una labor de escrutarnos en las honduras de nuestra conciencia para escuchar allí el mensaje supremo.

Dada la forma como nos obliga la existencia a posarnos casi exclusivamente en lo externo del mundo y de las circunstancias, corremos riesgo de convertirnos en unos perfectos desconocidos. Por suerte va cayendo la convicción en algunos sectores del auténtico saber que todo cuanto nos permite vivir, respirar, existir y conocer, no lo ha hecho el hombre, no ha salido de sus manos; lo ha encontrado de siempre y siempre seguirá encontrando nuevos motivos de asombro, que no harán sino aumentar el sentimiento de gratitud infinita hacia quien todo lo ha creado y puesto a disposición de sus hijos, para que por medio de los dones, cualidades y facultades que de siempre poseen, y que no obstante su condición de espíritus, tampoco ni se las han dado ni se las han puesto ellos mismos, aprendan a usufructuarlas en su honda trascendentalidad.

El lenguaje de Dios en nuestra más real y arcana esencia, es lenguaje de padre a hijo. Y donde todos los demás lenguajes se estrellan, en este hablar podemos entender a nuestro Padre, ¡y qué padre! en la más luminosa de las expresiones que es fulgor de la totalidad de nuestro ser, mas para llegar a expresarse de este modo debemos transitar todas las rutas del saber, como las del más hondo y puro amor, pero esta titánica labor es el justo precio para alcanzar lo que mal pueden describirse en nuestra menguada condición.

En el Espiritismo, todo el prodigioso portento de la grandeza infinita de la creación, sirve para mostrar la tremenda pequeñez de nuestras almas y, a la vez, la ilimitada posibilidad de convertirla, en foco potente de gigante luz, por la inquebrantable voluntad de trasmutar, el combustible que alienta defectos y miserias morales, en auténticas fuerzas de superación espiritual. No hay rito, no hay enigma, ni penas ni castigos de parte del dispensador de tanta ventura; tan sólo en nuestra resuelta decisión, está despertar al llamamiento que con suma elocuencia, sin cesar nos hace la creación entera, y tomar cuanto requerimos para proseguir por la vía de la perfección, si no es que preferimos persistir sorbiendo el amargo sabor de nuestra estulticia o de nuestro atraso.

El amanecer de un nuevo día que esparce su luz por el mundo humano actual, encierra el resurgimiento de ese sentimiento religioso, de nuevo cuño, que trae las promesas de un renacimiento espiritual de extraordinarias proyecciones.

Especial para LA IDEA

EFEMERIDES

Por C. B. BALBIANI.

ALLAN KARDEC

Marzo. — En su último día — el 31 — guarda este mes, para el calendario espírita, caracteres de destacada efemérides. Efemérides de doble señalación: una que corresponde al año 1848, la otra al de 1869.

Coincidencia en la fecha, aunque no en hechos. El uno anuncia un nacimiento, mientras que el otro una "muerte".

Nacimiento de un saber.

"Muerte" del instrumento físico de un sublime misionero.

— o —

1848. — La mano oculta del **mundo espacial,** anuncia el 31 de octubre, en un obscuro pueblecillo norteamericano, con "misteriosos golpes", la existencia de seres que podían actuar en nuestro mundo, sin el aditamento de la materia, propia de los seres humanos.

Esos extraños voceros del trasmundo, dan en esa fecha, luego de una serie prologal de ruidos, el mensaje que revela una posibilidad certera de intercambio de expresiones con ese sector viviente.

Hydesville se llama el histórico pueblo, primitivo, dotado de unas pocas casitas de madera, del tipo más humilde. Uno de esos pobres habitáculos corresponde a la familia Fox. En él se va desarrollando el extraordinario episodio que pone en movimiento primero al vecindario, el que más tarde, obligado por las instancias de los **Espíritus,** que así se hacían llamar, usando de las excepcionales virtudes medianeras de las niñas del hogar — Margarita y Catalina —, hubo de trasladar la nueva a un centro más poblado: la ciudad de Rochester.

Desde ese rincón geográfico de la América del Norte, partió discutido y aceptado, calumniado y admirado, de mil formas bien y mal interpretado, el eco épico y sonoro que venía del "otro mundo", dando razón de una inteligencia que se expresaba de muy distinto modo que el común.

Largo trecho ha recorrido hasta nuestros días ese eco universal. Ese eco que

MARGARITA FOX

tuvo su "piedra de toque" el **31 de marzo de 1848.**

—o—

1869. — Los ruidos de Hydesville se transformaron en Francia, dos años más tarde, en la sensación de "las mesas parlantes".

Un coro de voces asombradas, cantaba loas a la buena nueva. Hablar con los "espíritus" era en esa época, un deporte, un entretenimiento de moda, que ocupaba las horas libres de mucha gente.

El Dr. León Hipólito Denizart Rivail, toma conocimiento de la novedad, y lo que hasta entonces era poco menos que desorden y confusión, fué convirtiéndose paulatina, metódica y didácticamente en **cuerpo de doctrina,** perfectamente establecido. Gracias al "sentido común encarnado", que el profesor lyonés representaba — discípulo aventajado y dilecto del gran Pestalozzi —, se fueron echando las bases de la hoy mundialmente conocida ciencia, filosofía y religión, que se enmarca bajo el título de **Espiritismo.**

Fueron también los espíritus los que cooperaron en la colosal tarea, pero ya no usaban el argumento de los golpes.

Una pléyade de lúcidos seres incorpóreos, a la orden del "Espíritu de Verdad", fué filtrando a través de la sensibilidad parlante de varios médiums, la esencia de la sabiduría esplendente del mundo de la virtud y la luz.

La gran obra cumplida por el maestro, codificando todo ese saber, ha dado su vuelta triunfal por toda la esfera terrestre, dando lustre singular al ideal expresado y a su nombre de batalla: **Allan Kardec.**

Queda ese acervo doctrinal en manos de sus ilustres continuadores, cuando el gran exégeta parte de nuestro mundo en alas de eternidad. Esto fué el **31 de marzo de 1869.**

—o—

Dos hechos singulares marcan solemnemente el calendario espírita.

Un "llegar" y un "partir".

1848. — El año de la aurora del mundo de los espíritus reconocida por nuestro mundo.

1869. — El año que dió el adiós a uno de los hombres más preclaros de la historia de la humanidad.

INSTITUTO DE ENSEÑANZA ESPIRITA DE LA CEA

Inicia sus clases el martes 7 de abril, a las 19.15 horas, el Instiutto de Enseñanza Espírita, de acuerdo al año lectivo del presente período.

Corresponde recordar a quienes militan en nuestro movimiento y en especial a los socios de las sociedades confederadas, aquellos a quienes sus actividades se lo permiten, que concurran a las clases dictadas porque es una de las formas más recomendables tanto para compenetrarse de la importancia que reviste el Espiritismo, como para infundir en las personas interesadas la confianza y la seriedad a que se ha hecho acreedor.

Este llamamiento va dirigido a las personas de ambos sexos; la edad no es obstáculo para enterarse de aspectos ilustrativos que, por varias razones, no lo pueden adquirir en sus respectivas sociedades y que contribuyen poderosamente a informarse más a fondo del mensaje de nueva vida de que es portador el Espiritismo. Si no pueden o no desean inscribirse, pueden asistir en calidad de oyentes a los cursos que más les interesan, cuyo programa pueden consultarlo en la secretaría de la C.E.A.

Entendemos que lo que cuenta y vale es no dejarse ganar ni por la indiferencia ni por el desgano; y asistir a los cursos es una de las maneras de cultivarse, tan indispensable en una doctrina como la que sustentamos que nos advierte en todos los tonos que somos los artífices de nuestro destino. La apatía es uno de los peores enemigos de nuestro progreso.

Dignifiquemos y enaltezcamos el Espiritismo por el amor, el estudio y el trabajo.

GRAN ACTO ARTISTICO CINEMATOGRAFICO

Organizado por la Comisión de Amigos de la Agrupación Juvenil "MANUEL S. PORTEIRO" de la C.E.A.

A realizarse el

DOMINGO 29 DE MARZO

a las 18 horas

en el salón de la C.E.A.

Además de diversos números artísticos, se proyectarán las películas "El Bombero", por C. Chaplín y la extraordinaria comedia "El huevo y yo", por Caludette Corbert y Fred Mac Murray.

Animará el acto el Sr. Alfonso Leonelli.

SANCHEZ DE BUSTAMANTE 463
T. E. 86 - 6314 Buenos Aires

SINTOMAS ALENTADORES EN LA MEDICINA

Por MANIO RINALDINI

"En la convención anual de la Asociación Médica Norteamericana, de Chicago, a la que asistieron 14.000 facultativos, se puso de relieve la enorme importancia que ha adquirido la medicina psicosomática, al incorporar el arsenal médico, nuevos métodos para el estudio y avaluación de los problemas espirituales y morales, como base de las enfermedades físicas, que había descartado la medicina."

Este telegrama aparecido en el diario "La Razón", del 5 de enero pasado, lo consideramos de gran significado, indicador de una reacción altamente saludable, pues ese enfoque psicosomático del paciente, iniciado desde hace más de treinta años por investigadores experimentados, señala el auge de una corriente que procurará barrer las arbitrariedades de las interpretaciones mecanicistas materialistas, especialmente en el terreno psiquiátrico y psicopatológico.

Representa, indudablemente, un paso adelante en el reconocimiento del espíritu, tal como se pone en evidencia en la casi totalidad del fenomenismo espírita. El cuerpo humano, organismo cuyo maravilloso funcionamiento ofrece todavía tantas incógnitas, más aun las ofrece en el aspecto psíquico, que hasta hace poco se consideraba una mera rama de la biología. La psicología se desarrolló sobre esta base, y si la raíz dice del alma, ésta aparece todavía como pura función de las combinaciones físico-químicas.

Es pues, un exponente de la hora actual, el reconocimiento de la acción espiritual y moral no sólo en las afecciones psíquicas, sino también en las enfermedades físicas.

El afán de estudiar al hombre en la totalidad de sus manifestaciones, preocupa por cierto a la psicología y a la filosofía de hoy día; como consecuencia, ingresa también la medicina psicosomática. Si se lo ataca en aspectos y capas más profundas e invisibles, es porque se ha reconocido su existencia y se han deshechado los postulados materialistas por insuficientes, enderezando la labor investigadora hacia las interacciones entre cuerpo y espíritu, asignando a este último diferentes interpretaciones, según las disciplinas. Lo cierto y lo que interesa es que el hombre, en cuanto hombre, es todavía un desconocido. Este reconocimiento equivale a cuestionar la razón, si se la considera desde el ángulo de la metafísica.

Como que el Espiritismo tiene mucho que hacer en la solución de este problema capital, ciñéndonos a la medicina, bastaría con citar, entre otras, las obras de los tres psiquistas: dos de gran actuación en Norteamérica: doctores Wickland y T. Bull, y el otro brasileño, Dr. Ignacio Ferreira. Esa gran desamparada, como se ha llamado a la psiquiatría, recibe aportaciones de un orden tan terminante que, cuando se apliquen esas conclusiones, los pacientes podrán sanarse por métodos tan revolucionarios, que abarquen al mismo tiempo la acción del espíritu en condiciones insospechadas, lo cual equivale a poner en evidencia uno de los más vitales problemas, por su hondura y consecuencias, que concierne a la criatura humana y por el que tanto brega el Espiritismo. Es el que se refiere a la gravitación que ciertos actos, modos de pensar y pasiones exacerbadas, tienen en el "más allá" sobre la vida personal humana.

La psiquiatría, en un 60 %, será una aliada del Espiritismo y ello contribuirá a bucear en la realidad que es la coexistencia de ambos mundos: el de ultratumba y el nuestro.

Entendemos que será así, penetrando valientemente en esa zona sistemáticamente negada, que el arsenal médico se enriquecerá de un modo insospechado, para gran beneficio de los pacientes, aportando bases indestructibles al magno problema de la supervivencia, que es uno de los aspectos más apasionantes de lo que se denomina la idea unitaria del hombre, o la integración espiritual del ser humano.

Saludamos con alegría estas actividades en el campo de la medicina, que anuncian un nuevo paso hacia adelante, en la ruta de un progreso que conduce a un mejor conocimiento de lo que realmente somos.

CAUTIVERIO ESPIRITA

UN ESPIRITU PASO CUATROCIENTOS AÑOS EN PRISION. UNA MEDIUM LE PROCURO SU LIBERTAD

De "PSYCHIC NEWS"

Durante cuatro siglos Lord Henley estuvo preso en Ash Manor. Por los largos años de guerra con Francia, a través de la Gran Peste y mientras la casa señorial de Ash era objeto de modificaciones en su construcción motivadas por los estragos del fuego y los caprichos de sus sucesivos dueños, Lord Henley vivió en espíritu inexorablemente encadenado al lugar en que había exhalado el postrer suspiro.

Tal el hecho horripilante que se reveló por mediación de Eileen Garrett, la médium de fama mundial, pocos años antes de estallar la última guerra mundial, al investigarse un caso de frecuentación por fantasmas.

El caso ha sido tratado en la revista norteamericana de temas psíquicos "Tomorrow", que publica la señora Gárrett. Un conocido personaje de la radiotelefonía norteamericana es quien narra los acontecimientos.

Los primeros indicios de que se estaba preparando algo supernormal se notaron en 1936, pocas semanas después de haberse mudado los esposos K. y su hija Patricia, de 16 años, a la nombrada casa señorial, sita en Surrey (Inglaterra). (Por razones personales no se divulga la identidad de quienes en aquel entonces eran sus propietarios.)

La señora K. percibió algo así como un gemido, pero lo atribuyó a su esposo, que solía hablar **en sueños.** Pero cuando tres noches después las tres personas oyeron ruido de pisadas a lo largo de un corredor desierto del piso superior, la suposición se desmoronó.

Al entrar cierta vez el señor K. a su habitación, a vestirse para la comida de la tarde, vió a un extraño de pie ante la ventana. Se abalanzó sobre el intruso... tan sólo para caer al suelo manoteando el aire.

Las pisadas prosiguieron despertando el eco en los desiertos pasillos, pero ninguna otra señal de presencia misteriosa se notó hasta la primavera de 1937, cuando nuevamente el señor K. vió una silueta cerca de la ventana.

Esta vez requirió la ayuda del doctor Nandor Fodos, conocido investigador psíquico, quien a su vez pidió la del doctor Elmer Lindsay y de la señora Eileen Garrett. El grupo, que en julio llegó a la casa señorial para estudiar y tratar de develar el misterio de las pisadas y del desconocido que se desvanecía, estaba formado por las tres personas nombradas, además del señor Kenneth Rouse, secretario de la señora Garrett, y la hija de ésta, Babs. Recurriendo a las constancias existentes en el archivo de la señora Garrett, ampliadas con los relatos de los tres testigos oculares (el doctor Lindsay, la señora Garrett y Babs, actualmente señora Coly), el cronista de "Tomorrow" narra la llegada a la hermosa casa señorial, la cual data del siglo XIV, a donde se dirigían para realizar las investigaciones.

Preguntó a la médium qué conocimiento tenía de las apariciones antes de su llegada. Le contestó ésta que ninguno, ni deseaba que le fuera dada información alguna.

—La mente subconsciente es impresionable —le explicó la señora Garrett— y podría interferir en la marcha de la investigación.

Se convino realizar sesión en el dormitorio del señor K., aparente asiento de las manifestaciones, y en esa espaciosa habitación, con su cama doble, su piso muy lustroso y gruesas alfombras, el grupo se ubicó para la sesión. Uvani, conocido "control" de la señora Garrett, se manifestó casi al punto y anticipó algunos pormenores. Explicó que el infortunado espíritu que frecuentaba la casa podía volver a ella al promediar ciertas circunstancias.

—A no ser que vosotros le suscitéis ciertos recuerdos, no puede volver a inquietaros.

Antes de retirarse les aconsejó cómo conducir la sesión. Luego la médium sufrió un cambio notable: su respiración se aceleró, suspiró y cayó en sueño profundo. Después de un rato su cuerpo se estiró en el sillón y se puso rígido como en estado de catalepsia. Estaba bajo el dominio de una entidad. Quien la dominaba intentó hablar; no pudo. Unicamente logró proferir un sonido quejumbroso. Durante quince minutos los investigadores presenciaron la pugna del espíritu visitante por darse a entender; de nada valió cuanto hicieron para ayudarle.

Sólo **cuando la médium,** levantando la mano, señaló los labios vislumbraron la terrible verdad: el espíritu no podía hablar; mediante señas dió a entender que ¡le faltaba la lengua!

Hasta que por fin, tras lucha desesperada, estando la médium de rodillas, una palabra surgió de entre sus labios: "Eleison". Creyeron primeramente que era ese su nombre, pero luego alguien recordó que en el devocionario griego la súplica de piedad es "Kyrie, eleison": Señor, tened piedad. Fuera quien fuera, imploraba piedad, porque creía que quienes lo rodeaban eran sus perseguidores. Se le tranquilizó y ayudó a volver al sillón de la médium. Se percató entonces de la vestimenta de la médium, resultándole extraña, al punto de causarle gran alarma. Nuevamente se lo confortó y la sesión se hizo más ordenada.

Gradualmente pareció recuperar la facultad del habla, y con los fragmentos de conversación y las frases sueltas que escucharon, todas en inglés medioeval, comenzaron a atar cabos. Huntingdon fué el señor feudal de Lord Henley, a quien todo le quitó, aun su mujer, por quien había ofrecido oro y tierra extensas. También estaba dolorido por su hijo, Juan Eduardo Carlos, que "lucha ahora por su Rey ingrato". Aparentemente, su padre fué señor feudal de Henley y, por lo que dijo, los títulos de Huntingdon y Buckingham estaban en las mismas manos. Manifestó gran amargura en contra del rey, a quien acusó de haberle desposeído de Henley. Estos hechos los reveló una conversación un tanto prolongada, que los investigadores tuvieron dificultad en seguir por la anticuada pronunciación del espíritu, perplejo a su vez por el acento norteamericano del doctor Lindsay.

Dándose cuenta de las dificultades de la comunicación oral, Lord Henley —porque tal parecía ser el espíritu— pidió "una pluma de ave" para escribir. Babs le alargo su libreta de anotaciones y un lápiz. Manteniendolo en extraña posición vertical, escribió con curiosos caracteres medioevales: "*Henley*". En otra hoja agregó "*Eduardo Carlos*", y en una tercera "*Lord Huntingdon*".

Como los utensilios de escribir modernos le ofrecían parecida dificultad, volvió a hablar y explicó: "Buckingham no mi nombre; amigo de niñez. El forzó los ojos de ella, pese a que padre de ella yace sepulto en Esse". (Posteriormente se supo que Esse era el nombre medioeval de Ash.)

Lord Henley prosiguió: "Sepulto en aquella tumba. Tal me hizo. Pero este bastardo, el Rey, todo olvidó y todo quitó. ¡Que su alma arda por siempre en infierno del que no haya escapatoria!"

Evidentemente, el deseo de venganza lo devoraba. Gracias a un mayor conocimiento de las leyes que rigen la frecuentación de lugares por fantasmas, los investigadores comprendieron que esa intransigente actitud era lo que lo mantenía aprisionado en su última morada terrestre. Procuraron hacerle comprender la situación y le instaron a renunciar a todo pensamiento de venganza; dejando a ésta en manos de Dios. Pero estaban argumentando en contra de centurias de pensamiento invariable; era casi imposible que Lord Henley comprendiera.

"Me habláis de Dios —les repuso—; yo quiero mi venganza y sólo eso aguardo." El doctor Lindsay tenía la respuesta lista. Díjole tranquilamente: "Sí, os hablamos de Dios. Por nuestras palabras supísteis que teníais la lengua y que vuestro cuerpo estaba sano. ¿Por qué, pues, no admitís que estamos en lo cierto en cuanto a Dios?" Y a la manera de un viejo señor inglés, el espíritu convino: "Bien habéis dicho, señor". Entonces el doctor Lindsay le presentó claramente la siguiente alternativa: "¿Qué preferís —preguntó—: realizar vuestra venganza o ver a vuestra mujer y a vuestro hijo?".

Por unos instantes Henley luchó con el grave problema. Por fin, con poderoso esfuerzo, dijo: "Sea por ellos. Nada pido para mí". Minutos después Henley había dejado a la médium. En el momento en que había renunciado a su pasión de venganza quedó librado de su opresión.

El día siguiente la familia K. volvió a Londres para discutir los acontecimientos de la noche anterior. Poco después de la hora del té el señor K. partía para la casa señorial, pero su esposa decidió pasar la noche en la capital. Pasadas ya las 23, la señora Garrett fué despertada por el imperioso sonar de la campanilla del teléfono: era el señor K., extremadamente agitado.

Unos diligentes y aptos investigadores logran desentrañar un intrincado drama espírita, en el que los actores llevaban cuatrocientos años de turbación. Un gemido y el eco fantasmal de unos pasos dieron los primeros indicios. La luz se hace al fin en la psiquis de los seres turbados gracias a la eficacia del procedimiento espiritista. —N. de la R.

Deseaba que la señora Garrett fuera inmediatamente a la casa señorial, porque había visto nuevamente a Lord Henley, que, haciéndole señas, lo había llenado de terror.

La médium lo calmó y le explicó que no le era posible viajar esa noche a la casa de Ash. En el día siguiente ocurrió algo significativo. Por la mañana el doctor Lindsay fué al Colegio Británico de Ciencia Psíquica para una sesión de rutina con Ruth Vaughan. Al comenzar la sesión observó, tanto como para trabar conversación, que había tenido una noche por demás interesante. El "control" de la señorita Vaughan no había tenido vinculación con el asunto del aparecido de Ash Manor, pero a lo dicho por Lindsay comenzó a revelar cosas notables.

—El fantasma que frecuentaba la casa —dijo— había sido arrastrado a Ash Manor del extremo de una cuerda y en estado de inconsciencia. Vuelto en sí, armó tal alboroto que sus capturadores le cortaron de un tajo la lengua. Le aconsejó al investigador no tratar de hacer volver a Lord Henley a la casa señorial para no suscitar ingratos recuerdos.

Luego el "control" se desprendió de la médium y, para asombro del doctor, tomó su lugar el espíritu aparecido en Ash. Susurrando le reprochó a Lindsay no haber estado presente cuando se había manifestado al señor K. El doctor respondió que sin duda muy pronto se hallaría en presencia de amigos y parientes "del otro lado" y que todo le sería explicado. La visita fué breve, pero Henley tuvo tiempo para decir que había encontrado a su hijo muerto en las guerras, pero que aun no había dado con su mujer.

Toda referencia en cuanto a personajes y hechos conocida por intermedio de la señora Garrett, fué confrontada con datos históricos: El bastardo real resultó ser Eduardo VI, hijo de Enrique VIII y Juana Seymour. La casa señorial había sido propiedad del rey, donde eran aherrojados y dejados morir los presos políticos.

Por la tarde de ese mismo día el doctor Lindsay concurrió al departamento de la señora Garrett. Allí se celebró una nueva sesión. Asistieron a ella las mismas personas que en la casa señorial, con excepción de la familia K.

Uvani, el "control" de la señora Garrett, dió comienzo a la sesión y explicó que los K. no habían contribuído a mejorar las cosas al valerse de sus dones psíquicas limitadas y no desarrollados, para obtener contacto con el espíritu.

El señor K. admitió que ello era exacto y que habían comprometido a otros sensi-

tivos para investigar y exorcizar la casa. Esto según Uvani, no podía tener buen éxito sino llevado a cabo con propósitos elevados. De no ser así continuaría creándose la misma atmósfera que ellos deseaban disipar. Explicando la situación, Uvani dijo que los investigadores habían obtenido buen resultado, pero que los recuerdos no lo dejaban a Lord Henley. Deseaba alejarse de la casa, pero ignoraba cómo proceder para lograr su liberación.

—Los K. —agregó Uvani— no resultaron muy útiles. No habían ido a la habitación frecuentada y dicho: "Haya paz y descanso a su alma". Por lo contrario, después de haberos ido vosotros, dijeron entre sí: "Apostaría que lo podemos hacer volver". Por eso el infortunado retornó.

Considerando algunos de los hechos históricos, Uvani manifestó: Parece ser que Buckingham prometió que su hijo y su casa quedarían bajo su especial cuidado. Es evidente que su padre, Sir Roberto, luego Lord Henley, también fué víctima de las facciones rebeldes. Hallaréis, según creo, que los señores de Buckingham tomaron más tarde las tierras de Henley y así las veréis reunidas en un mismo título.

—Sus simpatías no manifestadas no eran para con Inglaterra (bien lo sabéis), sino para con Escocia y Francia. De su hijo ha podido saber que fué muerto en la batalla de Ruán. En cambio, nada sabe aún de su mujer. Recordad que él se cree en inanición, desgreñado, sucio, tosco: un ser irreconocible. No puede pues, admitir que mujer tan hermosa como ella lo fué, pueda ver en él al otrora gallardo joven que conoció y amó. Recordad que fué prendido cuando contaba 34 años de edad y que no murió sino cuando ya frisaba en los sesenta y seis. La vida de este hombre transcurrió en la miseria; tanta que quienes lo tenían en prisión olvidaron su delito. Fué dejado en un lugar que por último cayó en desuso.

Llegado a este punto, Uvani partió y se manifestó nuevamente el espíritu de Lord Henley. Por lo que dijo, había otros que todavía frecuentaban la casa señorial; entre ellos su carcelero, quien contradecía el consejo de los investigadores, que Henley dejara la casa sin más demora:

—Vosotros decís: "Idos"; él me dice: "No, ésta es vuestra casa", explicó el espíritu. El Dr. Lindsay replicó que no era verdad. De esta conversación, que puso en luz muchas cosas, participaron Henley, desde el mundo los espíritus y el doctor Lindsay desde el mundo terrenal.

—No sé, pero él se parece a los demás —dijo Henley—, me llama para que viva con él. Tanto dí de lo mío a mi señor que ningún otro dominio quedó para mí.

—Ningún vínculo os ata a ese hombre —le dijo Lindsay—; ningún poder de coerción tiene sobre vos. Si no ¿cómo hubiéramos podido llegar a vos?

—Me prometísteis el habla. Encuentro a mi hijo. Os pedí, mis buenos caballeros, que hablárais conmigo, y os fuísteis.

—No vivimos en esa casa —le hizo saber el Dr. Lindsay—. Fuimos a buscaros allí. Esa casa no es nuestra. Fuimos allí para hablaros; ahora hemos venido a otra casa.

—¿En mi dominio? —preguntó Lord Henley.

—Vuestro dominio es la libertad —le contestó Lindsay—. Sois libre. Vuestro dominio es el mundo todo. Prueba de ello es que en otro lugar extraño estamos con vos. ¿Podéis imaginaros dónde os halláis?

La situación era un tanto desconcertante para el espíritu ligado a lo terrestre. Mas gradualmente la verdad se abrió paso en su mente.

—¿No estoy ya en esta vida? —preguntó—. Se le dijo que no; que estaba libre.

—Me restituís el habla. Me dáis un cuerpo limpio. Pero temo valerme de él. ¡Si he estado como muerto tantos años!...

—Sí.

—Además en prisión.

—Porque no sabíais o no comprendíais...

Habiéndosele así revelado la realidad, Lord Henley desbordó en preguntas. Acerca de multitud de cosas quiso saber al punto. Reveló que había casado en 1536: cuatrocientos años antes de efectuarse la sesión. Después sus pensamientos volvieron a otros espíritus que sabía que frecuentaban la casa señorial y a quienes antes se había referido de paso.

—¿Y qué es de los demás? —preguntó—. ¿Es porque soy hombre de condición que me liberáis? ¿Qué haríais por el carcelero que vive en eterno temor que yo huya? Va en ello su vida que mantenga su custodia.

—El ya no os puede mantener en sujeción.

—Vosotros en verdad no lo vísteis. Si yo os soy visible, entonces también los otros lo son.

—Ellos podrán irse cuando os vayáis —se le explicó—; también vuestro carcelero es libre.

—¡Pero si él fué quemado, señores míos! —exclamó horripilado Henley—; sus huesos yacieron conmigo muchos días y muchas noches, pero su espíritu me mantenía en cautiverio. ¡Tened clemencia, piedad, tolerancia conmigo! He vivido solo, junto a ese cuerpo en putrefacción, mientras su espíritu no me dejaba. He obedecido a la voz que vive en mi propia mente. ¿El ya no es más? ¿No podéis obligarme a que vuelva? ¿Nada queréis de mí?

—Sólo queremos vuestra felicidad.

Habiendo comprendido cabalmente que era hombre libre, Henley exclamó, refiriéndose al carcelero: ¡Que se vaya! Nada hay que pueda retenernos... Os agradezco, señores, que sin promesa de recompensa hayáis tenido clemencia y piedad, dando libertad a quien por sí no podía procurársela. En verdad sé ahora que estuve muerto y que únicamente importa cuanto alcancé en bondad y pensamientos. He estado sujeto a mi fe como he estado sujeto a la muerte. Parto y me acompaña la apariencia de una paz superior. Al partir, ¿no dejo marca o daño? No ofrezco mi servicio, sino me valgo del vuestro.

Y estas palabras pusieron fin a las apariciones en Ash Manor.

Más tarde la señora Garrett y el doctor Nandor Fodor fueron nuevamente a la vieja casa señorial para cerciorarse de que todo iba bien con Lord Henley. Desde medianoche hasta las 2 de la madrugada estuvieron en vela. Había gran tensión en la atmósfera y percibieron muchos soplos psíquicos fríos. Por un fugaz momento una faz espectral se le apareció a la señora Garrett..., pero no era de Lord Henley.

(Traducido de "Psychic News" del 23 de agosto de 1952, por LUIS A. LAMI).

LA RESURRECCION DE JESUS

Por ROMULO MANTOVANI

Tomado de la traducción portuguesa realizada por FELICIE EMMA TORDJMAN

Continuación.

II

PRUEBA DECISIVA

Ilustración de RICARDO MEISS

Esta manifestación espirítica de Jesús es una de las más bellas. No solamente se ha materializado, sino que aun caminó y habló con ellos, sentóse a la mesa con ellos y se revela por su propia enseñanza: "agradeció y partió el pan", en ese momento es cuando sus ojos se abrieron y reconocieron a Jesús. Ningún otro ser humano podría realizar los mismos gestos que él. Esta es la prueba más decisiva de su identidad para toda persona de buena fe.

¿Cómo en estos casos podemos admitir una alucinación de dos discípulos? Tal vez para la aparición, durante la marcha y el discurso, mas el acto de *agradecer,* y de partir el pan es un gesto que *él solo* podía hacer de esa manera. Estos dos apóstoles no creían en la posibilidad de la aparición después de la muerte, imposible les sería alucinarse recíprocamente sobre un hecho en el que no solamente no creían posible, más aun, no esperaban absolutamente nada de parte de un paseante encontrado ocasionalmente.

Es preciso considerar todos estos pormenores, porque son éstos los que nos prueban la veracidad de la manifestación. Notemos que según la escritura: "alguna cosa impedía que sus ojos lo reconocieran". Esto nos prueba aún más que no se trata solamente de una aparición interior, de una visión fantasmagórica, porque ellos la habrían visto y reconocido en seguida.

Es evidente que justo en este caso, Jesús impide que se le reconozca, para tener la posibilidad de manifestarse por tiempo más largo y poder realizar el acto de dividir el pan.

Notemos la sincera exclamación de los dos discípulos cuando se dijeron uno al otro: "Nuestro corazón ¿no quemaba dentro de nosotros cuando él nos hablaba en el camino y nos explicaba las Escrituras?"

La mejor prueba de que era verdaderamente Jesús, ¿no fué dada por esa bella contestación espontánea? Nos dice que él "desapareció de delante de los ojos de ellos". Hasta aquel momento los dos apóstoles creían hablar con un compañero de viaje encontrado al acaso, un hombre hecho de carne y hueso, nada de anormal, de tal modo que al momento de separarse, ellos lo convidan a comer, *porque la noche llega.*

El acepta, entra con ellos, se sienta a la mesa, etc. Trátase pues de un Espíritu completamente materializado. No obstante, luego que fué reconocido, "él desapareció de delante de los ojos de ellos". Es esta desaparición súbita, delante de los ojos, la prueba más indiscutible de que ellos encontrábanse frente a una manifestación espirítica de Jesús. Es más evidente que si se tratase de un hombre normal, no habría podido desaparecer de golpe, *delante de los ojos de ellos.*

HABLA DE LAS ESCRITURAS

Por otro lado, en nuestras sesiones espiríticas, los espíritus que se materializan desaparecen muy frecuentemente de golpe. Ellos permanecen tan-

to tiempo cuanto les es posible y finalmente, faltándoles fuerza, se ven obligados a desaparecer inopinadamente.

Otro hecho que nos prueba la indiscutible identidad de Jesús en esa manifestación, es que aquel desconocido habló sobre las Escrituras a los dos apóstoles y se las explica de una manera que *solamente Jesús* era capaz. Ninguna otra persona humana podría dar las mismas explicaciones.

El apóstol Lucas continúa y nos dice que esos dos discípulos "...levantáronse en la misma hora, tornándose a Jerusalem y hallaron a los once congregados y a los que estaban con ellos. Qué decían: Resucitado ha el Señor verdaderamente, y ha aparecido a Simón".

Ellos a su vez contaron lo que les había acontecido en el camino, y cómo lo habían reconocido a la partición del pan. Además las escrituras nos dicen que los discípulos eran incrédulos. Sabemos que todos ellos eran almas simples, frecuentemente además, sin cultura. ¿Cómo hacer para que esos hombres aceptasen la realidad de la *resurreción,* de la sobrevivencia del alma? No era suficiente que Jesús lo hubiese enseñado y profetizado varias veces. Sus apariciones a las mujeres, a María Magdalena y a los dos discípulos de Emmaús nos maravillan, nos confunden, mas nos dejan incrédulos. Para ellos era una cosa increíble, no obstante en su corazón esperaban poder aún, una vez más, ver a su maestro bien amado.

Es por ello que Jesús, al final de ese mismo día, el tercero después de su muerte, estima necesario aparecerse a sus discípulos reunidos.

Así nos relata Marcos el acontecimiento:

"Finalmente *él apareció* ante los once en cuanto estaban en la mesa y les reprendió su incredulidad y dureza de corazón, porque no habían creído que lo habían visto resucitado".

"Y les dijo: Id por todo el mundo y predicad el Evangelio a toda criatura. El que creyere y fuera bautizado será salvo, mas el que no creyere, será condenado. Y esas señales seguirán a los que creyeren. En mi nombre echarán fuera los demonios; hablarán nuevas lenguas. Alzarán serpientes y si bebieren cosa mortífera, no les dañará: sobre los enfermos pondrán las manos y sanarán".

Desgraciadamente en este pasaje el Evangelista no nos entretiene mucho tiempo con esa aparición. Mas podemos reconocer a Jesús, sin duda alguna a Jesús, por las palabras que pronuncia. Adviértase que es el maestro el que habla.

Veamos antes lo que dice Lucas sobre el mismo asunto:

"Y en tanto que ellos hablaban estas cosas —esto es en cuanto ellos discutían la posibilidad de la aparición— Jesús *apareció* (1) en medio de ellos..."

Notemos bien que nos dice que él *apareció,* esto es que Jesús no entró por la puerta o por la ventana. En cuanto ellos estaban reunidos a la mesa discutiendo, viósele aparecer instantáneamente entre ellos. Una tal aparición no puede ser hecha por una persona normal, sino por un espíritu que se materializa, en el local y en el propio momento. Esto le fué fácil obtener, por que se encontraba en un ambiente favorable y no faltaron médiums para auxiliarlo a materializarse. Sabemos que todos sus discípulos tornáronse curadores espirituales, por lo tanto médiums.

El fué reconocido por su palabra, por que les dice: "La paz sea con vosotros". Viendo que ellos estaban perturbados por su aparición, les certificó: "Soy yo, no os asustéis". Ellos llenos de perburbación y miedo creían ver un espíritu. Notemos que el evangelista dice claramente que ellos creían ver un espíritu.

PRESENCIA REAL DEL ESPIRITU

Ya el hecho de ver un espíritu les perturbaba profundamente. Ciertamente ellos tenían conocimiento de la creecia popular que los espíritus tenían el poder de manifestarse como fantasmas sin, a pesar de todo ser seres vivos, reales; s o l a m e n t e fantasmas, seres irreales, la mayor parte creados por la alucinación o el desvarío. Es por ello que Jesús les dice: ¿Porqué estáis turbados y suben pensamientos de vuestros corazones? Mirad mis manos y mis pies, que yo mismo soy. Palpad y ved; que el espíritu (un fantasma) no tiene carne ni huesos, como véis que yo tengo. Y diciendo esto les mostró *sus* manos y *sus* pies.

Jesús les hizo pues constatar, convidándolos a tocarlo, que no se trataba de una aparición efímera, fantasmagórica, ilusoria, sino de una realidad, de una presencia real en carne y hueso.

(1) En las versiones pertenecientes a Cipriano de Valera y Scío de San Miguel, que consultamos para confrontar las citas bíblicas, dice textualmente: «Jesús se *puso* en medio de ellos.» *N. del T.*

No quiere que quede duda alguna en ellos y que queden bien convencidos de que *su resurrección es real,* que él *está siempre vivo.* Era eso que se empeñaba en demostrar: su resurrección real, que él consideraba como la parte más importante de su enseñanza.

Los discípulos, a pesar de la autorización que les era dada de tocarle, no estaban aún convencidos. En la Escritura está consignado: "Y no creyéndolo aun ellos de gozo y maravillados, les dijo: "¿Tenéis algo de comer? Entonces ellos le presentaron parte de un pez asado y un panal de miel". Y después de haber comido delante de ellos, tomando lo que restaba se los dió.

Para convencerlos aún más que él no era un fantasma ilusorio, sino de hecho un ser vivo y real, comió con ellos. La cuestión de saber si un espíritu materializado puede comer, ha sido debatida intensamente en los anales del Espiritismo, mas es una cosa definitivamente resuelta por nosotros, porque los espíritus que se materializan en nuestras sesiones, que nosotros tocamos, nos dieron varias veces la prueba clara e irrefutable de comer y beber.

Y él les dice: "Es lo que yo os decía cuando estaba todavía con vosotros. Con esta afirmación Jesús confirma su muerte y su presencia entre ellos como *espíritu materializado.* Afirmación extremadamente importante. "Que era necesario que se cumpliesen todas las cosas que están escritas en la ley de Moisés y en los profetas y en los Salmos de mí. Entonces les abrió el entendimiento para que entendiesen las Escrituras".

Juan nos confirma estos hechos, en los términos siguientes:

"Y como fué la tarde de aquel día, el primero de la semana y estando cerradas las puertas en donde se hallaban juntos los discípulos por miedo de los judíos, vino Jesús y se puso en medio y les dijo: Paz a vosotros".

Mas en esa reunión faltaba Tomás, y luego que éste volvió los discípulos le dijeron que habían visto al Señor: Mas Tomás les dice: "Si no viere en sus manos la señal de los clavos, y metiere mi mano en su costado no creeré".

Aquí es preciso detenernos un momento y considerar seriamente la incredulidad de Tomás, porque ésta es muy importante. Los discípulos como vimos, eran hombres simples, pescadores, muy atraídos por la bella doctrina de Jesús que ellos no comprendían bien y que por sus milagros lo consideraban un hombre maravilloso, mas precisamente en su fanatismo por Jesús no podían aceptar la resurrección. Eso era una cosa que excedía los límites de sus entendimientos. Ellos no podían admitir que un muerto pudiese vivir y aun manifestarse. No obstante es precisamente esa enseñanza la que Jesús quería darles.

INCREDULIDAD PERSISTENTE

Esa persistente incredulidad de los apóstoles, debe apartar de una manera clara toda sospecha de alucinación colectiva, porque ésta es siempre una visión fantasmagórica, en cuanto que Jesús materializóse bien como un ser humano normal, varias veces, justamente para convencerlos. Y por eso Juan nos cuenta:

"Y ocho días después estaban otra vez sus discípulos dentro y con ellos Tomás: entonces vino Jesús, cerrando las puertas y púsose en medio y dijo: Paz a vosotros. — Luego dice a Tomás: Mete tu dedo aquí y ve mis manos; y da acá tu mano y métela en mi costado y no seas incrédulo sino fiel. — Entonces Tomás respondió: Señor mío y Dios mío. — Dícele Jesús: Porque me has visto ¡oh! Tomás creíste; bienaventurados los que no vieron y *sin embargo* creyeron.

Esta vez tenemos otra materialización de Jesús, que llega a convencer a Tomás absolutamente incrédulo, sobre su sobrevivencia. Aquí nadie puede objetar que podría tratarse de una alucinación, porque Tomás no creía, mas cuando hubo tocado, quedó forzado a rendirse a la evidencia de los *hechos.*

La aparición siguiente se realiza sobre el lago de Tiberíades. Aquí la Escritura no es muy pormenorizada sobre la aparición, por el contrario, mas revela a Jesús a los apóstoles y el milagro realizado que es el hecho más evidente de toda la aparición.

En seguida aparecióse Jesús ante quinientos discípulos reunidos sobre la montaña (Mateo: XXVIII, 16-20), I Cor. XVI; después a Jerónimo (I Cor. XVI - 7) y finalmente sobre el monte de los olivos para su ascensión, explicada a los discípulos por estas pocas palabras del evangelista.

Ascensión de Jesús: "Y el Señor, des-

Continúa en la pág. 66

ECOS

RESPECTO AL INSTITUTO DE ENSEÑANZA ESPIRITA

Al encarar en nuestras líneas la importancia que el Instituto de Enseñanza Espírita tiene para el movimiento argentino, tuvimos que reprimir siempre, por un principio de ética, toda consideración que pudiera ser tomada como un autoelogio, o una exageración en todo cuanto pertenecía a la particular acción de la C. E. A. En las informaciones especiales del Instituto, se cuidó celosamente que la circunspección y lo estricto fueran la nota de esa actividad. En ningún momento —actitud espírita— se abusó en lo que pudiera resultar un panegírico o una excesiva apreciación de lo nuestro.

La prensa espírita mundial, se está encargando de hablar, con desenvoltura de lo nuestro, apreciándolo en todo su valor.

Nos hemos informado por la prensa idealista que llega a nuestra redacción, que en diversos puntos del mundo —como Cuba, Puerto Rico y otros— se están organizando centros de enseñanza espírita, usando a guisa de modelo el de la C. E. A., dando así el espaldarazo de la aprobación y el reconocimiento a los esfuerzos que en tal sentido aquí se realizan.

En Lisboa, Portugal, en la "Revista de Metapsicología", órgano periodístico de la Federación Espírita Portuguesa, en un artículo titulado: "El Espiritismo y la exigencias modernas", su autor, D. José de Macedo Paraíso Juniors, comenta las malas prácticas a que da lugar el Espiritismo mal entendido. Señala cómo se confunde a la verdadera doctrina con las supuestas prácticas milagrosas de brujos, cartomantes, feticheros y malos médiums, cuando no existe entre los que practican el exacto sentido de la realidad espírita. Al propósito destaca cómo se trabaja en la Argentina, precisamente por la vía del Instituto. Esta nota viene singularmente adosada de las consideraciones pertinentes que al articulista le sugiere, el programa de lecciones que en la corporación argentina se imparte.

En Francia, el ilustre investigador M. André Dumas, vicepresidente de la Federación Espiritista Internacional, se ocupa también, en un artículo que tiene el sello de su brillante redacción, publicado por el periódico "Forces Espirituelles", de Arras, Francia, número de agosto - septiembre del pasado año.

Para que sea apreciado en todo su valor por nuestros lectores, especialmente por quienes deben interesarse por las cosas del Instituto, publicamos éste en extenso. En él podrán apreciarse ciertas consideraciones imparciales, que tienen mayor elocuencia que todo cuanto podamos decir desde nuestro ángulo particular.

EL SECRETO DEL ESPIRITISMO EN LA ARGENTINA

Por ANDRE DUMAS.

ES sabido qué potencia numérica, social e intelectual, ha alcanzado el movimiento espiritista en la Argentina.

Ahora bien: ¿Cuál es el secreto de este desarrollo? ¿Porqué el Espiritismo es tan débil en Francia, donde sin embargo nació como movimiento organizado, mientras es tan fuerte en la Argentina?

La respuesta es simple, el secreto no es extraordinario: es el esfuerzo de enseñanza y de instrucción, en el cual está la base de todo ese impulso.

En la sede de la Confederación Espírita Argentina existe un "Instituto de Enseñanza Espírita", cuya finalidad es la de "preparar a los directores de sesiones, y presidentes de sociedades, actuales o futuros, a fin de que puedan llenar su delicada función de acuerdo con las exigencias continuamente diversas y de más en más importantes que imponen las circunstancias".

Este Instituto está inscripto en el Ministerio de la Educación de la Nación, y es reconocido por el Ministerio de Salud Pública. Está abierto a todos los dirigentes, militantes, médiums, y miembros de la Confederación Espírita Argentina.

He aquí el programa de este Instituto: en primer año, se enseñan las siguientes materias: Biología, Astronomía y Cosmogonía, Introducción al Espiritismo, Historia de la Cultura. Los alumnos de segundo año abordan un curso sobre las Religiones Comparadas, un curso de Introducción a la Filosofía; estudian Anatomía y Fisiología, Psicología y Teoría de las Mediumnidades.

¿Podrán los jefes de agrupaciones espíritas en Francia, enfrentar con éxito un examen correspondiente a los conocimientos proporcionados por el Instituto de Enseñanza Espírita de la C. E. A.?

En nuestro país, lamentablemente, demasiados espiritistas persisten en considerar al Espiritismo como una "devoción", como una "secta", cuando debe ser un Humanismo. Y es porque el Espiritismo argentino es un humanismo, que sus militantes deben conocer la Biología y sus problemas. La Biología es en nuestros días el último bastión de las teorías materialistas. ¿Como podría combatírselas eficazmente sin conocer de ella ni una palabra?

¿No es sobre la Biología que se apoyan los teóricos materialistas para afirmar que los fenómenos de la vida se identifican con las reacciones físico-químicas en el seno del protoplasma organizado en células?

¿No es también sobre la Biología que se apoyaban Claudio Bernard para defender la tesis del "cañamazo vital", y Hans Driesch la de la "Superentelequia", concepciones no materialistas que nos encaminaban hacia lo que el Dr. Gustavo Geley ha llamado el "dínamo-psiquismo" emparentado con el "periespíritu" de Allan Kardec?

¿Y cómo podrían los espiritistas filosofar sin apartarse peligrosamente de la realidad, permaneciendo en la ignorancia acerca de las verdades fundamentales de la Astronomía? ¡Oh! No es suficiente haber leído algunas obras de Camilo Flammarión para conocer del Universo lo que la Astronomía moderna puede enseñarnos hoy. La ciencia avanza con una rapidez tal que representando simbólicamente por la superficie de una provincia francesa, la porción del Universo conocido en el tiempo de Camilo Flammarión, habría que representar simbólicamente, por la superficie de todo nuestro planeta, la porción actualmente conocida del Universo. No es posible razonar con exactitud sobre nuestro Destino si no se está compenetrado por una idea exacta de la importancia enteramente relativa del hombre ante la inmensidad, y del lugar mínimo que ocupa nuestra Galaxia en el ámbito del espacio sembrado de millones de Universos.

Asimismo, ¿cómo no permanecer sectario y dogmático en sus juicios si no se ha alimentado el espíritu con los datos de la Historia Comparada de las Religiones y de las Filosofías? Es necesario conocer la historia de la cultura, la evolución de las creencias, sistemas y teorías que pretenden aportar una solución a los problemas que obsesionan la mente humana.

Como dijo Giuseppe Mazzini, "la verdad es un prisma con varias facetas, y el error consiste en no mirar más que una de ellas, creyendo contemplarlas todas".

En fin, está claro que no se sabría comprender absolutamente nada de los problemas de la psicología supranormal, de la mediumnidad y de sus manifestaciones espíritas, si se ignorara todo lo referente a los mecanismos de la psicología normal.

Tales son las reflexiones que pueden inspirar el programa del Instituto de Enseñanza Espírita de la Confederación Espírita Argentina. Ciertamente, existen en Francia organismos, tales como el Hogar Espírita, de Douai, el Círculo, de Arras, los Círculos de Estudios Parapsicológicos, de Lille, (los que, al comienzo de este año organizaban una conferencia del Sr. Bailleux, presidente de la Asociación Astronómica del Norte sobre el tema: "La inmensidad de la Creación"), y la Asociación de Estudios Psíquicos y de Cultura Humana "Evolución", de París, los que imparten a sus adherentes y a sus simpatizantes una enseñanza enciclopédica, apropiada para ampliar sus conceptos filosóficos y profundizar su competencia experimental. Pero esas son iniciativas individuales, locales, parciales, no siempre comprendidas, ni siempre estimuladas. No se trata de una orientación sistemática del movimiento francés en su conjunto, el que cumpliría entonces plenamente su misión de emancipación espiritual, la misión que se ha asignado el Renacimiento Espiritual Francés, "el advenimiento de una filosofía fraternal de base científica".

Que el nuevo año de actividades (1) a cuyo umbral hemos llegado, pueda ver las primeras bases de realizaciones que permitirían al movimiento espírita y espiritualista francés compensar su atraso y, en la noche de nuestra época hacer brillar con un fulgor más vivo la antorcha de la que somos portadores.

(Traducción de Ethi Ghilbert)

(1) Recordemos que este artículo apareció en septiembre del 52. — N. de la R.

EL DIA 7 DE ABRIL
SE INICIAN LAS CLASES EN EL INSTITUTO DE ENSEÑANZA ESPIRITA - ANOTESE

PAGINA para y de la JUVENTUD

A CARGO DE LA AGRUPACION JUVENIL "MANUEL S. PORTEIRO", DE LA C.E.A.

LA UNION DE LA JUVENTUD ESPIRITA

La juventud de la Agrupación Juvenil se está caracterizando, en el desenvolvimiento de sus actividades, por su afán de renovar valores, de estimular con diversas manifestaciones, las inquietudes del ambiente espírita y de llevar a cabo la realización de acciones generadoras, que tengan el sentido práctico de la utilidad, que pueda aprovechar aquel ente, en armonía y afinidad con el nuevo sentir y pensar que nos presenta el Espiritismo en sus múltiples faces.

Nuestra agrupación va creciendo paulatinamente en un proceso lento pero seguro. Los jóvenes se sienten atraídos por las actividades artísticas y culturales que en la misma se desarrollan; observan que la juventud espírita trabaja y está desplegando una acción creadora, productiva y fértil y ven que los frutos que se cosechan, responden a semillas que han germinado con el tiempo propicio y son por tanto óptimos y trascendentes.

Elementos nuevos se incorporan a nuestra vida institucional y el movimiento se fortifica, toma mayor impulso y organización. Se abre un nuevo panorama para la doctrina espírita, concatenada y consustanciada con los verdaderos principios morales y científicos del ser, pues ha de bregarse incesantemente en la palestra, contra las filosofías materialistas y ateas que se oponen al advenimiento del moderno espiritualismo, sintetizado en la conjunción de Filosofía, Ciencia y Moral que resume el Espiritismo.

En esta época, está pasando la humanidad por sus momentos más cruciales: guerras, revoluciones, conflictos sociales, la amenazan de muerte, productos todos del desconocimiento del hombre como espíritu, a quien se le niegan los valores éticos, estéticos y divinos que le corresponden. Viene en esta ocasión el Espiritismo como un sol fulgurante, a iluminar las penumbras de la vida, la obscuridad del mundo. La doctrina espírita, ante el planeta y los hombres, se coloca al servicio del bien y del análisis teleológico, axiológico, gnoseológico y ontológico del ser. Y la juventud lucha en ese campo de acción por un porvenir renovado, donde se derrumban de una vez por todas los ideales caducos de filosofías baratas que envenenan a quienes desconocen la realidad y la comprobación científica de la supervivencia del alma, la relación entre el mundo visible e invisible y las innumerables pruebas obtenidas por los investigadores espíritas y numerosos hombres de ciencia de renombre, dotados de un ansia noble y sincera del adelanto de la ciencia.

La tarea a realizar es inmensa, mas un futuro venturoso se vislumbra, una nueva estructura mental se perfila en el horizonte y hay que estar preparados para ello, enfrentando tesoneramente lo ambiguo y lo arcaico, los prejuicios y convencionalismos que conspiran contra los verdaderos ideales del porvenir, construyendo sobre nuevos moldes la aplicación práctica del ideal espírita.

Esta es la cruzada en la que nos hemos puesto. Cruzada de transformismo, que brega intensamente por la materialización de nuestros ideales.

La humanidad se halla cansada de falsos mesías y redentores, de sofistas provistos de equivocados mecanismos racionales, que pretenden embaucar y extraviar al ser humano. Se entabla actualmente un combate con las doctrinas ignominiosas y abyectas, que pretenden hasta una hegemonía filosófica y científica. Ha de ser el Espiritismo el que en esta lucha se presente como un elixir de las mentes, como una sabia renovadora de vetustos pensamientos, provistos de faramalla y oquedad. La doctrina espírita se agiganta a medida que pasa el tiempo, se rebela ante la intolerancia que domina al mundo. Abre nuevos horizontes a la filosofía, la psicología, la psiquiatría, la medicina, a las ciencias sociales y a todas las grandes manifestaciones en las cuales el individuo se proyecta, como ente cognoscitivo, volitivo y afectivo. Y en esta ardorosa lucha, la juventud juega un importante rol, y es la misma la que tiene la obligación de dar ejemplo de unión y fraternidad a la sociedad y al mundo. El factor primordial del triunfo, se logrará mediante la unión de todos los jóvenes espiritistas, aliados solidariamente en un solo frente de amor y de acción. El proceso de evolución está dentro de nosotros mismos, es menester descubrir tal procedimiento, teniendo unidad de miras y propósitos.

El Espiritismo se revitalizará, adquirirá más vida y fuerza, al conseguir de la juventud —los futuros hombres— grandes idealistas que abarcarán con su pensar y sentir, la era de lo espiritual sobre lo material, donde lo verdadero, lo bello, lo bueno sean la resultante de nuestros anhelos y el excelso trono de lo virtuoso sobre la abyecta y degradante región del mal.

La juventud espiritista debe unirse, mediante una acción constructiva, en una gran mente, consolidando las ansias del inmaculado sentimiento espírita, que provoque en nosotros y en los que nos circundan, la vibración sutil y sonora del mundo invisible que nos asiste y rodea.

Que sean esas armonías —la música del espacio— que trasmute el llanto en alegría y el sufrimiento en virtud.

ARPAS ETERNAS — $ 20.— 1 TOMO
Pedidos a JUAN BORSELLA
DOBLAS 1930 CAPITAL

El Rumor de la Colmena

LABOR ET AMOR FRATERNUS PRO SPIRITU

FEDERACION ARGENTINA DE MUJERES ESPIRITAS DE LA CEA

¿Tú eres una abejita?

¿Sí?... ¡Pues no lo pareces! ¿Has perdido tu bonito distintivo? ¡Ah! No lo has perdido, lo tienes en tu casa, bien guardado en el alhajero, (o prendido en "el otro vestido").

¿Y porqué, hermana de la colmena espírita, no llevas la abejita sobre tu corazón, como un símbolo del ideal de amor y de esperanza que desborda de tu pecho? ¿Porqué no la luces como a tu mejor adorno, durante todo el día, en tu hogar, en la calle, cuando vas de compras, de paseo, hasta de diversiones, o de visita a casa de tus familiares y amistades?

Piensa, hermana, que la humilde abejita, símbolo de la fraternidad de nuestra colmena espírita es el hilo invisible que nos une a todas, y nos ennoblece por el elevado significado espiritual que encierra. Ella dice a los que la miran intrigados por saber qué representa: "Esta mujer que orgullosamente me ostenta no es una ciega, ni una ignorante, sino una mujer que piensa, que discierne, que profesa conscientemente un ideal que debe ser hermoso puesto que está simbolizado con la abnegada y diligente abejita, obrera que fabrica dulzura para sustento de toda la comunidad que vive en su colmena. Esta mujer, toda bondad y generosidad, es una abeja útil en la gran colmena humana".

Pero los que miran curiosamente tu abejita, hermana, no se atreven a interrogarte directamente, y se alejan de tu lado, casi siempre, ignorando cuánta grandeza, cuánta belleza, encierra en su modesta apariencia tu pequeña abejita de plata. Y es una pena que así suceda.

Piensa, hermana, cuánto bien puedes hacer a tus hermanos desconocidos, con sólo alentar su sana curiosidad con tu cordial sonrisa, si, demostrándoles que los has interpretado, les dices:

—"¿Le llama la atención mi abejita? Es el símbolo de la colmena espírita, a la que pertenecen, de hecho, todas las mujeres afiliadas a la Federación Argentina de Mujeres Espíritas de la C. E. A.? ¿Qué es la C. E. A.? Pues nada menos que la Confederación de Sociedades Espíritas de la República Argentina. ¿Le sorprende? ¿Ignoraba usted que el Espiritismo cuenta con millares de adeptos en nuestro país, y con miles de millares en todos los países del mundo? ¿Le interesa? ¿Quiere saber algo más? No tiene que hacer nada más que acercarse a la sede de la C. E. A., cualquier tarde hábil alrededor de las dieciocho, y allí le darán material de lectura y todas las orientaciones necesarias para que pueda usted adquirir los conocimientos que le permitirán abrir juicio, sin peligro de equivocarse ni confundirse".

No se trata, querida hermana abejita, de hacer prosélitos, ni sostener discusiones, siempre vanas, sobre Espiritismo. No, nada de eso. Por el contrario, debes apelar siempre a tu buen sentido y a tu intuición, y don de gentes, para saber a quien debes dirigirte y a quien no y, asimismo, para saber cortar la conversación al menor conato de controversia.

Entre tus familiares y allegados, entre tus amistades y compañeras de trabajo, y algunas veces, excepcionalmente, entre personas desconocidas, se te presentará la interesante oportunidad de hablar de tu abejita.

Y esa sana curiosidad que sabrás despertar de ese modo será siempre una semilla de luz que habrás sembrado en la conciencia de uno de tus hermanos o hermanas. Y de ese modo tu abejita habrá cumplido una de sus más hermosas misiones: la de dejar una gotita de miel en el corazón de un ser humano que necesita abrir sus ojos a la luz de las verdades espirituales.

Ya verás, hermana, como el simple hecho de llevar siempre, a toda hora, la abejita sobre tu corazón, te traerá profundas y hermosas satisfacciones espirituales, por ser una sincera demostración de tus convicciones, que te permitirá llevar alegría y esperanza a tus semejantes.

•

NOTICIARIO

Dos abejitas de la Sociedad Espiritista Racionalista (Bca. Manuel González Soriano) han donado la suma de $ 200.— (doscientos) para la Caja de Auxilio y Propaganda de la F. A. de M. E. Al agradecer tan generoso gesto destacamos un detalle que lo ennoblece: el deseo de las simpáticas donantes de que no se dé a conocer sus nombres.

•

La secretaría de la F. A. de M. E. funciona a partir del presente mes de marzo, los lunes y viernes de 18 a 20 horas, en su sede: Sánchez de Bustamante 463.

"LA TUMBA ES VIA Y NO TERMINO"

Especial para LA IDEA

dijo José Martí

EL ARDIENTE Y EJECUTIVO SOÑADOR CUBANO

Por ETHI GHILBERT.

JOSE MARTI

El 28 de enero de este año se recordó en Cuba, y en toda América latina el centenario del nacimiento de José Martí, el poeta, el guerrero, el organizador, el idealista, el apóstol, el mártir!

Todo esto y mucho más fué José Martí, el hombre sensible en su cordzón, y fuerte en su espíritu, que forjó en su mente y fecundó con su sangre el destino independiente de su patria y de su América.

Todo el periodismo americano exaltó en su hora la preclara figura de este prócer, heroico hijo del pueblo cubano, luchador sublime que con la potencia de su pluma y de su espada se abrió paso en la historia de nuestro continente, y escaló las cumbres de la gloria llenando con su recuerdo el corazón agradecido de sus connacionales, y mereciendo la admiración del mundo.

Pero los espiritistas americanos tenemos contraída con José Martí una deuda de reconocimiento, que pagamos con entusiasmo al presentarlo bajo la luz vivísima que sobre sus íntimas creencias arrojan sus propias palabras, concentradas en los axiomas extraídos de sus obras por su compatriota el gran periodista y escritor espírita cubano S. Paz Basulto.

A nuestra vez los tomamos de la "NOTA SOBRE LAS CREENCIAS DE JOSE MARTI", incluída en la recopilación de los artículos de S. Paz Basulto publicada por la Editorial "Víctor Hugo", en octubre de 1941, bajo el título de "Las Tareas del Movimiento Espírita en esta Hora", magníficamente prologada por nuestro colaborador y presidente del Ateneo de Artes y Letras de la C. E. A., el Hno. Humberto Mariotti.

Dice así S. Paz Basulto en la referida nota:

"He aquí unos axiomas del más franco sabor espiritista, expresados por Martí":

"Tengo fe en el mejoramiento humano, en la vida futura, en la utilidad de la virtud". "La vida humana no es toda la vida. La tumba es vía y no término. La muerte es júbilo, renunciamiento, tarea nueva. La vida humana sería una invención repugnante y bárbara si estuviera limitada a la vida de la tierra". "La muerte no es más que una forma oculta de la vida; el paso oscuro a los restantes lances de ella". "Negar lo espiritual, que duele y luce, que guía y consuela, que sana y mata, es como negar que el sol da luz". Y hay más, en Martí parece que existían capilaridades mediumnímicas, algunas de cuyas experiencias llegó a recoger en sus "versos sencillos", como éste:

"Rápida, como un reflejo,
Dos veces vi el alma, dos:
Cuando murió el pobre viejo,
Cuando ella me dijo adiós":

Y sobre la veracidad de esta experiencia, Gabriela Mistral escribe lo siguiente: "Me contaba hace años Don Luis Baralt que él tuvo la buena curiosidad de preguntar a su amigo sobre ese verso que quema en las manos y en el cual se refiere al alma, "vista" por él, "vista" dos veces. Me decía el compañero de Martí que el Maestro le contestó que, realmente, al morírsele el padre y al separarse de la mujer que lo quiso, él "vió el alma", que él la miró con sus ojos de hombre".

Y termina S. Paz Basulto su nota diciendo:

Y como el mismo Martí lo expresó, su sino le llevaba a "exaltar con el seguro raciocinio la vacilante energía de los que dudan, a despertar con voces de amor a los que — perezosos o cansados — duermen; a llamar al honor severamente a los que han desertado su bandera".

Ejemplos como el de José Martí, el cubano, y como el del otro gran americano, el mejicano Francisco L. Madero, a quien S. Paz Basulto llama en la misma obra: "Apóstol del Espiritismo y mártir de la democracia", aparecen en el camino de los pueblos hacia su destino, como jalones de luz, indicadores del verdadero rumbo a tomar, como precursores que son de la nueva era, iluminada por el conocimiento de las verdades espirituales, que a través de tantas vicisitudes está emprendiendo toda la humanidad terrestre.

MOVIMIENTO Espírita NACIONAL Y EXTRANJERO

GRATA REUNION ARTISTICA Y CINEMATOGRAFICA

En el salón de la C. E. A., el pasado 25 de enero, la Comisión de Amigos de la Agrupación Juvenil Espírita "Manuel S. Porteiro", organizó un interesante acto, donde se presentaron dosificados convenientemente, números de música y canto, con exhibiciones cinematográficas.

Comenzó la reunión con las palabras de salutación y ofrecimiento que hacía el miembro de la Comisión de Amigos, en nombre de ésta, Hno. Mario Incerti, agradeciendo a las autoridades de la C. E. A. la cesión del salón para llevar a efecto el acto que a continuación se desarrollaría, con el propósito de colaborar en el aspecto económico a la obra que los jóvenes realizan desde sus ángulos activistas. Destacó el Hno. Incerti la importancia que revestían las juventudes dentro del movimiento espiritista, pues había de ser la sangre nueva que iría reponiendo las energías fallidas.

Acto seguido, en representación de la Agrupación Juvenil, el joven Julio Monteagudo tuvo palabras de reconocimiento para con los componentes de la Agrupación de Amigos, que en forma tan práctica y elocuente contribuían a la buena marcha de la juventud espírita. Elogió luego al amigo Alfonso Leonelli, gran colaborador de los jóvenes, a quien puso al frente del programa para que concurriera a su animación. El correligionario Leonelli cumplió con esa misión con toda altura y buen sentido del humor, brindando a los asistentes amenos entreactos, con sumo gracejo, cosechando por ello innumerables y reconocidos aplausos.

Tocóle el turno luego, en orden de programa al pianista Carlos Pose, quien ejecutó varias piezas en el piano, con mucha soltura y aprobación de la asistencia.

El cantor Alberto Duval fué el encargado de deleitar al auditorio, con canciones que supo entonar con bien timbrada voz. Lo acompañaba en el piano el Sr. Posse.

Dando fin a la primera parte del programa, presentóse en el proscenio el joven Mauricio Edreira. Comenzó el orador dirigiendo un saludo de parte de la organización Pro Federación Espiritista Juvenil Argentina, quien procura agrupar a todos los jóvenes pertenecientes a las sociedades espíritas del país en un solo haz, de modo de dar a la juventud el impulso que ésta merece. Señaló cuáles eran las inquietudes que animaban a los elementos constituyentes de los organismos juveniles, lo que los lleva a propugnar la necesidad de que exista unidad de miras y organización certera y bien dispuesta. Luego de una serie interesante de consideraciones afines, recordó a la personalidad que da nombre a la Agrupación Juvenil, a Manuel S. Porteiro, señalándolo como ejemplo de tesón y responsabilidad en el quehacer ideológico.

Con los aplausos que rubricaron la actuación del Hno. Edreira, se pasó a un breve intervalo, mientras se disponían los aprestos para el desarrollo de la parte cinematográfica.

"Cuento de Primavera", película en colores, de dibujos animados, fué la primera muestra de el buen sentido de selección que tuvieron los organizadores, pues tras de una demostración de técnica depurada, que la representación destaca, una sana moraleja apoya todo el acervo artístico de la producción.

Más tarde, el viejo cuento que deleitó a tantas generaciones de niños: "La Cenicienta", pudo verse reflejada en la pantalla con un acierto singular y un alarde de técnica tan propio, que tanto los niños como los mayores, quedan extasiados ante la renovación de la moraleja de bien que el argumento encierra, de la cual hacen sus realizadores una agradable exaltación a la bondad, al espíritu de sacrificio, el que a la larga, sale triunfante en los actos de la vida.

En los rostros satisfechos de los asistentes vióse reflejada al finalizar este hermoso acto, el éxito obtenido por los organizadores en esta actividad pública.

•

SOCIEDADES VISITADAS

Nuestro compañero, Hno. Hugo L. Nale, a cargo de la Secretaría de Relaciones de la C. E. A., nos informa haber visitado las siguientes sociedades.

"LUZ Y VERDAD" DE BANFIELD

Esta institución, poco conocida en nuestro ambiente, a pesar de tener varios años de existencia, fué visitada por primera vez

por el Hno. Nale, haciendo acto de presencia en una reunión de camaradería efectuada el 22 de noviembre pasado. Pudo el visitante advertir entre los asociados un promisor deseo de superación, por el estudio de las verdades espíritas.

Reunidos en el local social, exornada con una pequeña biblioteca y su mesa de trabajo, varios asistentes dieron lectura a discretos trabajos doctrinarios. Se exhibieron luego varios dibujos y pinturas obtenidos medianímicamente.

El Hno. Nale disertó sobre la obra de la C. E. A., destacó la importancia del Instituto de Enseñanza Espírita que en ella funciona; así como lo que la F. A. de M. E. y la Agrupación Juvenil llevan a cabo desde ese ángulo activo. Señalaba luego las funciones que dan relieve al Ateneo Espírita de Letras y Artes y a la revista "LA IDEA".

Gran aceptación tuvieron las palabras del visitante, aceptación que quedara reflejada en un breve cambio de expresiones suscitado al finalizar la exposición, que se continuó durante el lunch que se sirvió poco después.

ASOCIACION "ADELANTE"

El 10 de enero pasado, concurría el hermano Nale a la sede de la Avenida San Martín, asistiendo a una de las reuniones normales de estudio y experimentación. Abierto el acto por el presidente, Hno. Benenati, ocupó la tribuna un miembro de la Mesa Directiva, desarrollando un tema de gran interés, correspondiente al curso de capacitación, que en forma metódica, se realizan todos los sábados.

A continuación se llevaba a cabo una sesión medianímica, durante la cual se recibieron variados mensajes espirituales.

Al finalizar ésta, fué invitado el Hno. Nale a expresar su pensamiento. Aprovechó nuestro camarada la oportunidad para llamar a todos a la unión de esfuerzos para llevar adelante la tarea de bien, de amor y de paz que al Espiritismo le incumbe.

SOCIEDAD "TE PERDONO"

Esta veterana institución de la ciudad Eva Perón, recordó el 17 de enero pasado, el LII aniversario de la desencarnación del guía espiritual de la misma. Con tal motivo llevó a efecto una reunión de carácter fraternal.

Abrió el acto el presidente, Hno. Ricardo A. López, quien asoció la recordación al desaparecido consocio y presidente de la entidad, D. Laureano Fanjul. Recordó también que hacía justamente un año se había fundado el Instituto de Enseñanza Espírita que funciona en esa sede. Saludó más adelante a las numerosas delegaciones amigas que habían concurrido al acto, cediendo en tal decir, la palabra al Hno. que concurriera representando a la C. E. A. El Hno. Nale, tuvo muy acertadas palabras relativas al acto que se llevaba a efecto.

La Sra. María de Tarragosa, la profesora Aurora Lagrange, la secretaria de la entidad, la Srta. Mercedes Rodríguez, el señor Postiglione, tuvieron en favor de la brillantez del acto palabras adecuadas al mismo. Por medio de un aparato transmisor, pasóse luego un mensaje captado medianímicamente por el Hno. Fanjul, con lo cual se trajo a la memoria de los presentes la voz cálida y amiga del hermano desaparecido.

Cerraba poco más tarde el acto el hermano López, con elocuentes palabras de circunstancias, pasándose luego a participar de un lunch, diligentemente servido por las damas de la entidad.

•

XVIII ANIVERSARIO DE LA SOCIEDAD "ADELANTE"

En el salón de la Confederación de Sociedades Gallegas, conmemoró un nuevo aniversario de su fundación, la entidad hermana del epígrafe, con el brillo y el animado concurso de público que ya es tradicional en estas fiestas anuales.

Con las palabras preliminares del secretario de la entidad, Hno. José Cáceres, quedó hecha la apertura del acto, el cual contó en primer término, con la actuación del Hno. presidente de "Adelante", D. Salvador Benenati, quien tuvo palabras de circunstancias a la solemnidad de la reunión.

Acto seguido se levantaba el telón para dar principio a la representación de la comedia en tres cuadros, original de Alcira Olivé, titulada: "Somos dueños del mundo".

A cargo del conjunto de la agrupación, dirigido por los Hnos. Miguel Benenati y Guillermo Disalvo, como director y subdirector respectivamente, estuvo el compromiso de la representación de las entretenidas incidencias de la comedia, que mantuvieron tensa la espectativa del numeroso público asistente, satisfaciéndolo en el esencial propósito de la fiesta: pasar un momento de solaz y de sano entretenimiento.

Las señoritas Laura Antinucci, Emilia J. Antinucci, María E. Estévez y Argentina Campos, las señoras María E. de Benenati, Yvet C. de Disalvo y Antonia B. de Rosales, con los Sres. Miguel Benenati, Carlos L. Montalbano, Ricardo Antinucci, Guillermo Disalvo, Julio Vitelli y José Tejeiro, compusieron el elenco, desempeñándose cada uno en su respectivo rol y en su parte del conjunto con particular eficacia.

Como es costumbre también en estos actos, durante el intervalo del primero al segundo acto de la obra, se efectuó un reparto gratuito de libros doctrinales, que correspondieron a un sorteo realizado teniendo por base una tarjeta numerada que se había entregado, a cada uno de los presentes, a la entrada a la sala. Tuvo oportunidad entonces de dirigir breves palabras, la señora Juana de Benenati, en su carácter de presidenta de la Comisión Femenina "Amalia D. Soler", de la Asociación, pues de ellas procedía el obsequio.

En el intervalo del segundo al tercer acto, un grupo de jóvenes, pertenecientes al conjunto juvenil de la entidad, hizo el reparto de la revista "La Verdad", órgano periodístico de la entidad organizadora, que se edita, precisamente, en estos momentos de fasto para dichos hermanos. Un material muy bien seleccionado, a base de colaboraciones de varios destacados socios de la entidad, así como trascripciones de gran valor documental y doctrinal, amén de su nota editorial que se titula "El Espiritismo avanza" —alentadora y sugestiva—, hacen del todo, que corrió a cargo de la dirección de nuestro camarada José Cáceres, un conjunto de kilates.

Terminada la fiesta, pudo observarse en el hall del recinto, a los representantes de la mayoría de las entidades hermanas, intercambiar expresiones en un ámbito de camaradería y fraternismo manifiesto. Fué en suma ésta, una fiesta de trascendencia, que siguió en línea tradicional de éxito, a la que se vienen realizando sucesivamente, desde hace varios años ya.

•

HOMENAJE A MANUEL S. PORTEIRO

DEDICADO POR LOS JOVENES DE LA AGRUPACION EPONIMA

Precisamente en la misma fecha de su desencarnación —el 8 de febrero—, los jóvenes de la Agrupación "Manuel S. Porteiro", de la C. E. A., efectuaban en los salones de la central espírita, una reunión recordatoria dedicada a la personalidad de quien fuera Manuel S. Porteiro.

Haciendo la recordación de circunstancias, adosadas de consideraciones generales respecto del movimiento juvenil de la Argentina, se presentó en primer término, el camarada Nicolás Mazura. Quedó así inaugurado el acto y escuchada la voz representativa del núcleo organizador, de muy elocuente manera, pues el orador supo estar a la altura que la situación especial exigía.

Presentado por el correligionario Mauricio Edreira —que hizo durante todo el acto de circunspecto maestro de ceremonias—, tocóle actuar a continuación al Hno. Oscar Lavalle, quien con una técnica personal y definida ejecutó en el violín, con el beneplácito del auditorio, Serenata, de Schubert y Reverie, de Schumann. Acompañólo al piano la Srta. Ema P. Levrero.

Seguidamente, el asesor de la juventud, nuestro compañero de tareas, Hno. Elías Toker, habló brevemente expresando algunas reflexiones referentes a la importancia de la organización juvenil, para que resulten eficaces continuadores de la tarea que dentro del movimiento argentino se halla emprendida. Destacó que los jóvenes, que ingresan sin prejuicios y con todo el ardor de sus pocos años, aventajan en gran parte a los adeptos que ingresaron al quehacer espírita con ideas preconcebidas, difíciles de desarraigar en pro de una adecuada militancia.

El joven Carlos Pose, con la personalidad que él sabe hacerlo, ejecutó en el piano Mazurca, de Chopin y Temas para una sonata, de su propia inspiración. El éxito de aplauso obtenido, le obligó a repetir una nueva interpretación.

Acto continuo subía al tinglado, para hacerse cargo del motivo central de la reunión, el Hno. Santiago A. Bossero. Este era el de enfocar el tema "La visión sociológica de Manuel S. Porteiro".

Comenzó destacando el orador que el maestro Kardec también había dado al problema de la sociología una importancia extraordinaria, y señaló como ejemplo varios pasajes de su literatura donde de tal tópico se ocupaba.

Destacó que desde el hacer espiritista ha de contemplarse no sólo los importantes factores científicos, filosóficos y religiosos que el ideal encara, sino también, y con suma atención, el que respecta al sociológico, pues el Espiritismo, tiene en su moralizadora doctrina, motivos más que suficientes para dar su tónica en tal tangente problema.

Refiriéndose a Porteiro, comenzó diciendo que había sido un vigía que anunciara, mucho antes de que los propios espiritistas de su época comprendieran los alcances de sus teorías, su revolucionaria forma de enfocar las consecuencias sociológicas desde el punto de vista espírita.

Recordó cómo Porteiro estudió profundamente las teorías vigentes que hasta entonces circulaban, tratando de extractar sus alcances y cotejarlos con los principios espiritistas, que agregaban a todo los buenos propósitos que las teorías sustentaban, el factor que comprendía el mundo invisible, que desde su ámbito pesaba con su actuación incorpórea pero evidente, en los sucesos del mundo.

Ese acervo de conceptos —agregaba Bossero— se halla expresado diáfana y magistralmente, además de los múltiples artículos periodísticos que Porteiro escribiera, en su obra "Espiritismo Dialéctico". En esta obra podría deducirse, además de todo un planteo fundamental de la doctrina en el aspecto sociológico, la premisa orientadora que se basa en el postulado evangélico que dice: "No hagas a otros lo que no quieres que te hagan a ti". Los principios que la doctrina sustenta, tal como Porteiro lo dejara bien delineado en toda su obra, y aprobado en sus fundamentos por el mismo Kardec, pueden dar al mundo convulsionado de hoy, una orientación definidora, que aliente a nuestro mundo a marchar por la senda gloriosa del bien, de la armonía y de la superación.

El numeroso público asistente rubricó con prolongados y cálidos aplausos, a todo lo largo de la brillante disertación del hermano Bossero, quien finalizó su exposición dirigiéndose especialmente a los jóvenes a quienes recomendó ocuparse del problema de la sociología en su tarea dentro del campo espiritista en que se han volcado.

•

A pedido

INAUGURACION DE UN TALLER GRAFICO ESPIRITA

El primero del pasado mes se llevó a cabo en el local de la calle Uruguay 750, del vecino pueblo de Caseros, la inauguración de los Talleres Gráficos "Horizonte", pertenecientes al activo Círculo de Estudios "Progreso Espírita".

Asistieron al acto especialmente invitados, los miembros de los diversos organismos que integran las actividades de la C. E. A., y, durante su transcurso usaron de la palabra para resaltar la importancia del acontecimiento; la gravedad y complejidad de la obra y actividades que se emprendían; y, para incitar a emular esta iniciativa tan loable que comprende una valiosa faceta totalmente descuidada dentro de nuestro ideal, los hermanos César Bogo, Mario In-

certi y Hugo Nale, respectivamente. Este último que investía la representación de la C. E. A. identificó también al organismo director con sus expresiones, y, en nombre del mismo felicitó a todos los que colaboraron en la concretación del propósito.

Se abrió así la primera imprenta dentro de las sociedades confederadas, auténticamente espiritista porque no lleva como fin lucrar, y tiene como miras la impresión de todo aquello que permita afirmar la difusión de la doctrina; colaborando en la realización de los trabajos, miembros del Círculo Espiritista bajo cuya égida nació.

Demuéstrase así palmariamente, que no hay imposibles en ningún campo cuando hombres y elementos se aunan con férrea voluntad y determinación para llevar adelante una empresa; y, cabe a Progreso Espírita haber evidenciado también que ni siquiera era una utopía el contar en nuestro ambiente con una minerva, que aunque modesta —como lo manifestara el presidente hermano Bogo— en cuanto a posibilidades inmediatas, como toda obra emprendida por su proyección futura, es múltiple, vasta, agotadora y trascendental.

Dado ya el paso inicial, puesto el primer ladrillo del edificio, es de desear que todos nosotros en el ámbito de nuestras posibilidades colaboremos en el afianzamiento de este primer taller gráfico. Tenemos el deber de coadyuvar en ello, para de esta manera seguir contando con tipos y planchas impresoras que no hayan sido jamás holladas o manchadas por el utilitarismo, ni estuviesen nunca compuestas de tal manera que imprimiesen pensamientos de discordia.

Dijo el administrador de HORIZONTE, hermano Incerti, que era dificilísimo el camino a seguir, porque esta imprenta, si bien utilizaría los sistemas y formas de imprimir que ya son clásicos, —puesto que desde que los inventara Gutemberg sólo han sufrido variaciones de detalle—, tenía ante sí el problema de imbuir a los mismos de nuestra esencia doctrinaria, para cumplir ciertamente sus propósitos.

Es verdad evidentemente que tienen la necesidad de forjar sus modos de trabajo, de proseguir y consolidarse con el auxilio de métodos límpidos en el pensamiento y en la acción, pero la fe puesta en Dios y en la excelsitud de los fines les darán la energía y la visión precisas.

Que este "tallercito", permítasenos el cariñoso diminutivo, llegue muy pronto a ser una amplia planta impresora; y que el esfuerzo realizado por estos hermanos para llevarla a cabo sean semilla fecunda que haga pulular la inquietud por seguir su ejemplo, para que de esta manera dentro de muy poco podamos ya trasuntar, exteriorizar nuestra voz, nuestro pensamiento, nuestros anhelos e ideales a través de páginas totalmente confeccionadas en talleres de este tipo e impregnados de los mismos principios.

Inmediatamente después de la ceremonia inaugural, fué servido un refrigerio a todos los concurrentes; y posteriormente en un íntimo ambiente de confraternidad se desarrolló una fiesta amenizada con música y baile, durante cuyo transcurso participaron con su sana alegría los numerosos hermanos presentes. Sirvió esta reunión de magnífico marco para dar término a un acto de tanta gravitación en el futuro de nuestras labores.

JULIO MONTEAGUDO

PAULINA S. DE VIALE

La apreciada correligionaria, señora Paulina S. de Viale, de quien diéramos la nota biográfica correspondiente a su personalidad dentro del campo espírita, en nuestro número anterior, el del mes de febrero.

ELVIRA PEREZ DE MONTENEGRO

Mar del Plata. — En esta ciudad balnearia, terminó su etapa carnal, el 28 de enero pasado, luego de soportar con sublime resignación los embates de una dolencia que la tuvo sometida durante un mes, al suplicio del lecho, donde fué agotando sus energías poco a poco.

Pertenecía la extinta a la sociedad hermana "Amalia D. Soler, en la cual ejercía el carácter de médium parlante, además de la escribiente y principios de mediumnidad curativa. Mucho se esperaba de ella en el seno de esta entidad, pues sus relevantes condiciones hacían concebir a los dirigentes de la misma, grandes esperanzas en el campo medianímico. Su desencarnación provoca por esa circunstancia un gran pesar entre quienes lucharon a su vera y alentaron la idea de tener por su intermedio grandes revelaciones del mundo espiritual.

Unía la hermana Elvira de Montenegro, a todo este acervo virtual, un carácter muy noble dotado de un gran sentimiento servicial y desinteresado. Las puertas de su hogar estaban abiertas para todos los que la necesitaban, habiéndose granjeado por ello la simpatía y el afecto de cuantos la conocieron.

Creemos desde nuestro convencimiento espírita y también lo sustentan así sus camaradas societarios, que este ser —en uso hoy de todas sus potencias espirituales—, libre ya de la atadura de la materia, ha de encontrar a breve plazo el camino de la luz y del bien que le permita renovar sus bondades desde el nuevo ángulo en que ahora ve a la vida. Conquistado este estado, no dudamos que ha de poner, ya con más soltura, manos a la obra en favor de la armonía, de la paz y de la felicidad, norte que señala la ruta de los espíritus buenos, por que han sabido serlo en la tierra pese a todas las circunstancias desfavorables que en ella se les hubo presentado.

•

LXXVI ANIVERSARIO DE LA SOCIEDAD "CONSTANCIA"

El 9 de febrero pasado, precisamente el día en que se cumplía el septuagésimo sexto aniversario de su fundación, la sociedad decana de las entidades espiritistas del país, festejaba en sus salones sociales tan magna fecha, contando con el concurso de numerosos socios, así como representantes de gran cantidad de sociedades afines que hicieron acto de presencia, contribuyendo con ello a un simpático y fraternal homenaje.

Abrió la reunión con un discurso elocuente y pleno de amplias miras idealistas, el Hno. presidente de la entidad organizadora, D. Carlos L. Chiesa. Dedicó en él un saludo especial a la C. E. A., que se hallaba representada por los hermanos Hugo L. Nale y Oscar Lavalle; así como a todas las entidades allí representadas, para quienes tuvo además de las palabras de agradecimiento de rigor, frases de aliento para continuar firmes en la obra de divulgación y expansión de nuestros claros postulados. Finalizó su exposición rogando al auditorio se predispusiera a recibir el mensaje de las entidades espaciales, reclamando de éstas su acostumbrado concurso al festejo.

Por la sensibilidad de diversos médiums fueron oyéndose los consejos y exortaciones de los espíritus de aquellos que en vida estuvieron ligados al movimiento de la entidad organizadora.

LA RESURRECCION DE JESUS

Continuación de la pág. 56

pués que les habló, fué recibido arriba en el cielo y se asentó a la diestra de Dios. — Y ellos saliendo predicaron en todas partes, obrando con ellos el Señor y confirmando la palabra con las señales que seguían" (Marcos).

¿Podemos aceptar las apariciones póstumas de Jesús como un hecho real? Afirmaremos sinceramente que, para nosotros es un hecho histórico incontestable. O se aceptan los Evangelios como verdad, o entonces no se admiten en absoluto los Evangelios.

Debemos observar que la idea de la aparición no fué desenvuelta en el pensamiento de los discípulos después de la muerte del maestro, él mismo la enseñó y profetizó por lo menos diez veces en su vida, de modo de no dejar duda ninguna, justamente para preparar a sus discípulos a aceptar esa realidad para ellos inconcebible.

Los propios profetas del Antiguo Testamento anunciaron la resurrección de Jesús. Esta es igualmente confirmada, fuera de los Evangelios, por los escritos de varios apóstoles. Los primeros cristianos creían todos en la sobrevivencia del alma y en su posibilidad de manifestarse sobre el plano material. La resurrección debe, pues, ser aceptada como un hecho real por el verdadero cristiano.

Mas, ¿cómo explicarla?

Algunos no sabiendo darle una explicación adecuada, procuran simplificar la cosa hasta admitir que Jesús no estaba muerto en la cruz, que había caído simplemente en catalepsia; después se había presentado a sus discípulos en su propio cuerpo físico. Nos parece que esa tesis no es sustentable.

Otros quieren aceptarla solamente creen en la resurrección de Jesús. pótesis de una manera categórica. Un iluminado ve y oye en el sentido de sus ideas favoritas; los discípulos no Primero porque fué probado, como vimos en nuestro estudio precedente "La Luz del Gólgota", que él estaba bien muerto sobre la cruz.

Luego porque las manifestaciones de Jesús, después de su muerte corporal, no son reconocidas bajo la forma de un hombre físico normal, sino como *apariciones*. Él aparece y desaparece súbitamente, lo que es absolutamente imposible para un hombre normal viviendo en un cuerpo físico.

¿Trátase de alucinaciones colectivas? Demasiadas pruebas materiales fueron dadas, como comprobamos en nuestro estudio, para poder desechar la hi- como un *milagro* hecho por Dios. Según nuestro punto de vista, esa tesis es mucho menos sustentable. Porque Jesús había ya profetizado su resurrección varias veces en el curso de su vida.

Porque si se admite que Dios es el autor de la Naturaleza y por consiguiente de las leyes que la rigen, ese dios sería de hecho muy imperfecto si hubiera dado a la Naturaleza leyes tan poco divinas, que para mostrarse a Dios seríale necesario violarlas. Daría al menos un mal ejemplo, sería un dios injusto. Según la razón y la lógica Dios no sabría actuar contrariamente a sus propias leyes.

(*Traducción del portugués por C. B. Balbiani*). (*Continuará*)

COLABORADORES y CORRESPONSALES EN EL EXTERIOR

Puerto Rico: Víctor M. Cerezo Butler; Lisboa, Portugal: Isidoro Duarte Santos; La Serena, Chile: M. Garzón Bonilla.

DE LOS ARTICULOS PUBLICADOS SON RESPONSABLES SUS AUTORES

No se devuelven los originales, ni se mantiene correspondencia sobre los mismos

PRECIOS DE SUSCRIPCION

Año	$ 14.—
Semestre	„ 7.—
Número suelto	” 1.40

EXTERIOR

Año	$ 16.—

Las renovaciones deberán hacerse antes de finalizar diciembre de cada año. Solicitud de Inscripción en el Fichero de Cultos del M. de R. Ext. Nº 150.104.

TABLERO DE SOCIEDADES

Sociedad SENDERO DE LUZ
(Adherida a la C.E.A.)
Sesiones: Miércoles de Estudio, a las 21 hs. Sábados Mediumnímicas, a las 18 hs.
Tres Arroyos 2455 - Bs. Aires
Comp. de Ins. Fichero de Cultos N.º 95

Asociación Espírita LUZ Y VIDA
(Adherida a la C.E.A.)
Sesiones: Martes, a las 15, y miércoles y viernes, a las 21 hs. Visitas: martes y miércoles.
Independencia 3488 - Buenos Aires
Comp. de Ins. Fichero de Cultos N.º 37

Sociedad "LA FRATERNIDAD"
(Adherida a la C.E.A.)
Fundada por Antonio Ugarte en 1880
Donado 1124 - Buenos Aires
Comp. de Ins. Fichero de Cultos N.º 142

Sociedad "LA HUMILDAD"
(Adherida a la C.E.A.)
Sesiones a las 17 horas. 1er. Sábado y 3er. Miércoles, lectura comentada; Sábados y Miércoles restantes, sesiones mediumnímicas.
Av. 17 de Octubre 9552 - Buenos Aires
Solic. Ins. Fichero Cultos 150.213

Sociedad LUZ, JUSTICIA Y CARIDAD
(Adherida a la C.E.A.)
1er. sábado de mes, conferencia a las 16 horas. 4º y 5º miércoles, a las 20, lectura comentada. 2º domingo, a las 16 hs., reuniones culturales.
Zelada 4460 - Buenos Aires
Comp. de Ins. Fichero de Cultos N.º 306

Sociedad Espiritista JUANA DE ARCO
(Adherida a la CEA)
Sesiones: Miércoles a las 20.30 hs. Domingo lectura comentada, a las 17 hs. Lunes y jueves: sesiones medianímicas y de orientación.
Pasaje Irigoyen 1978 **Rosario**

Círculo de Estudios PROGRESO ESPIRITA
(Adherida a la C.E.A.)
Bca. "Francisco Barranquero"
Charlone 950 - Buenos Aires
Comp. de Ins. Fichero de Cultos N.º 249

Sociedad ALLAN KARDEC
(Adherida a la C.E.A.)
Reuniones: Sábados de 17 a 19 horas. Jueves, sesión de estudio de 17 a 19 hs.
Saavedra 1186 - Buenos Aires
Solic. Ins. Fichero Cultos 150.316

CIRCULO "P S Y K E"
De Estudios Filosóficos y Metapsíquicos
(Adherida a la C.E.A.)
Av. Corrientes 4533 - Buenos Aires
Solic. Ins. Fichero Cultos 150.098

Sociedad Espiritista EVOLUCION
(Adherida a la C.E.A.)
F. Grote 553 - Barrio Firpo - Córdoba
Comp. de Ins. Fichero de Cultos N.º 247

Sociedad PAZ, AMOR Y ELEVACION
Afiliada a la C. E. A.
Undiano 18 - Bahía Blanca
Comp. de Ins. Fichero de Cultos N.º 356

Centro "ALLAN KARDEC"
Adherido a la C. E. A.
Alvarado 3535 - Mar del Plata
Comp. de Ins. Fichero de Cultos N.º 65

Biblioteca MANUEL GONZALEZ SORIANO
(Adherida a la C.E.A.)
Lunes a viernes, de 19 a 21 horas. "Sociedad Espiritista Racionalista". Sesiones experiment.: Sábado, 20 a 22
Pavón 2957 - Buenos Aires
Comp. de Ins. Fichero de Cultos N.º 398

Sociedad ESPIRITISMO VERDADERO
(Adherida a la C.E.A.)
Güemes Nº 615, Rafaela. F. C. N. G. S. M. (Prov. de Santa Fe)
Comp. de Ins. Fichero de Cultos N.º 68

NO SON ESPIRITISTAS

los que lucran, engañan o explotan en nombre del Espiritismo; los que se ocupan de cartomancia, sortilegios, adivinación o curanderismo, para embaucar a sus semejantes. Todo aquel que mixtifica o se atribuye falsas facultades metapsíquicas, en cuyo fondo está el absurdo, el fanatismo o el interés. Nadie que obre así es espiritista, aunque diga serlo.

Por el daño que causan a la doctrina y a la verdadera mendiumnidad, es que consignamos nuestra desaprobación contra todas esas prácticas.

Sociedad "LUZ Y VIDA"
(Adherida a la C.E.A.)
Sesiones: Miércoles de 15.30 a 17
Jueves, de 20.30 a 22
Sarmiento 1460 - S. Fernando
Solic. Ins. Fichero Cultos 151.122

CENTRO DE INVESTIGACIONES PSIQUICAS
Entidad Espírita
Comp. de Ins. Fichero de Cultos Nº 437
OLAZABAL 668
Mar del Plata **F. N. G. R.**

Sociedad JOAQUIN MORA
(Adherida a la C.E.A.)
Sesiones: Sábados y Domingos, 16 horas
Cervantes 1708
Comp. de Ins. Fichero de Cultos Nº 290

Centro "BENJAMIN FRANKLIN"
Fundado en el año 1913
(Adherida a la C.E.A.)
Reuniones: Martes, Comisión Directiva; Jueves, Exclusivo para socios; Sábados, Estudios Doctrinarios, a las 21.15 hs.
Paraguay 4728 - Capital
Com. de Ins. Fichero de Cultos N.º 295.

Soc. "EL LUCERO DE LA MAÑANA"
(Adherida a la C.E.A.)
Jueves: Sesiones mediumnímicas, a las 18.30 hs. Sábados: Sesiones doctrinarias, a las 18, para visitantes.
E. Del Campo 744 - Avellaneda
Comp. de Ins. Fichero de Cultos N.º 307

Sociedad VERDADERO ESPIRITISMO
(Adherida a la C.E.A.)
4 de Enero 2551 - Santa Fe, F. N. G. B. M.
Comp. de Ins. Fichero de Cultos N.º 64

Sociedad FELIPE SENILLOSA
(Adherida a la C.E.A.)
Pinto 358 - Pergamino - F. N. G. B. M.
Comp. de Ins. Fichero de Cultos N.º 56

Sociedad HACIA EL PROGRESO
(Adherida a la C.E.A.)
Lobería - F. N. G. R.
Solic. Ins. Fichero Cultos 150.768

Asociación "ADELANTE"
(Adherida a la C.E.A.)
Estudio - Cultura Psíquica. Agrup. de Damas "Amalia D. Soler"
Av. San Martín 5250 - Buenos Aires
Comp. de Ins. Fichero de Cultos N.º 70

Centro Espiritista "IDEALISMO"
(Adherido a la CEA)
Días de sesiones: Miércoles a las 21 hs. Sábados a las 17.15 horas.
Acha 2345 **Depto. 1º**
Comp. de Ins. Fichero de Cultos Nº 74

Sociedad "LUZ DE LA PAMPA"
(Adherida a la CEA)
Martes: Sesiones de estudio 20.30 a 22.30
Coronel Gil 64 **Santa Rosa**
Pcia. Eva Perón, FNDFS
Comp. de Insc. Fichero de Cultos Nº 232

Sociedad Espiritista "LA LUZ DEL PORVENIR"
(Adherido a la CEA)
Sesiones doctrinarias: domingos de 15.30 a 17 horas.
Fermín Elizate 442 **Lobería, F.N.G.R.**
Comp. de Ins. Fichero de Cultos Nº 265

Sociedad HACIA LA VERDAD
(Adherida a la C.E.A.)
Calle 19 Nº 847 - Balcarce - F. N. G. R.
Solic. Ins. Fichero Cultos 150.553

Sociedad ESPIRITISTA UNIVERSAL
(Adherida a la C.E.A.)
Biblioteca "Antonio Barberán"
Sesiones Mediumnímicas: Sábados, 16 hs.
Ing. G. Marconi 1345 - M. del Plata - F. N. G. R.
Comp. de Ins. Fichero de Cultos N.º 55

Sociedad Espiritista "ELEVACION"
(Adherida a la C.E.A.)
Secciones doctrinarias: Miércoles a las 17 hs. Mediumnímicas: Miércoles a las 18.30 hs.
Comp. Ins. Fichero de Cultos N.º 242
Emilio Lamarca 2355 - Capital

Centro "FELIX ARRIGONI"
(Adherida a la C.E.A.)
Biblioteca: Dr. Luis Echeverría. Sesiones: Miércoles, a las 20.45. Se admiten visitantes. Lunes y Viernes, a las 20.45, para socios solamente.
Humboldt 842 - Bs. Aires
Comp. de Ins. Fichero de Cultos N.º 32

Sociedad "TE PERDONO"
(Adherida a la C.E.A.)
Sesiones de Estudio: Miércoles, a las 21 hs.
Calle 11 Nº 1532 - La Plata
Comp. de Ins. Fichero de Cultos N.º 81

Centro "PERSEVERANCIA"
(Adherida a la C.E.A.)
Sesiones doctrinarias, Sábados a las 18.30 horas. - Se admiten visitantes
Berón de Astrada 5753 - Tablada - F. N. D. F. S.
Solic. Ins. Fichero Cultos 150.402

Sociedad Espírita "LUZ Y VERDAD
(Aherida a la C. E. A.)
Fundada el 6 de octubre de 1946
Sesiones de desarrollo mediúmnico: sábados 17 horas. - Sesión de mediumnidad parlante: sábados 20 horas. - Conferencias culturales y doctrinarias: último domingo de cada mes.
Calle 2 Nº 1560 - C. Correo 28
CORONEL PRINGLES (B. A.), F.N.G.R.
Comp. de Ins. Fichero de Cultos Nº 276

SOCIEDAD LUZ Y VERDAD
(Adherida a la C.E.A.)
Sesiones: Lunes a las 14.30 hs. - Miércoles y sábados 18.30 hs.
Escuela espírita: Sábados 17 hs.
Belgrano 282 - José Ingenieros
Comp. de Ins. Fichero de Cultos Nº 2

ATENEO DE PROPAGANDA ESPIRITISTA "ALLAN KARDEC"
(Adherido a la CEA)
Pláticas doctrinales y conferencias los 1º y 3er. domingos de mes, a las 18 hs.
Lemos 113 **Avellaneda**
Altura Avda. Mitre 2050

Sociedad Espiritista "EL TRIANGULO"
Sesiones medianímicas: Sábados a las 18 hs. Miércoles a las 19 horas.
Lemos 113 **Avellaneda**

ACABA DE APARECER

DEL FRAUDE EN EL ESPIRITISMO EXPERIMENTAL

Por el Dr. ANTONIO FREIRE

$ 6.- m/n.

Un libro que es un verdadero asesor de todo director de sesiones medianímicas.

Pida su ejemplar
LOS CEIBOS 97 - EL PALOMAR
F. N. G. S. M.

H. L. NALE
MARTILLERO PUBLICO
HIPOTECAS
Terrenos - Casas y Campos
Compro y Vendo
JOSE BONIFACIO 765 - T. E. 60-9028
Calle 64 - Nº 713 T. E. Rocha 5806
LA PLATA

MAQUINAS DE AFEITAR EN ESTUCHES - EQUIPOS PARA REGALOS Y VIAJES

BROCHAS - BOQUILLAS

CREACIONES ALOS INDUSTRIA ARGENTINA DISTINCION

VENTA POR MAYOR

Distribuidores:

LEONELLI HNOS. y CIA.

LUGONES 1571 — T. E. 51-6420

CONFITERIA "CONGRESO"
MASAS FINAS — HELADOS
— Y POSTRES —
RIVADAVIA 1651 — T. E. 38-6973
Buenos Aires

TORNERIA
"REVOLVER"
Se hacen todos trabajos a precisión en bronce y acero
BAB
ESTADOS UNIDOS 1886 - T. E.26-3492

FELIPE P. LARRIPA
Estación de Servicio Automotor
T. E. 118 y 047
Calle 21 - Nº 536
BALCARCE — F. C. N. G. Roca

Dr. Juan Carlos Pérez Jáuregui
ABOGADO
Estudio: RIVADAVIA 409 - 6º P.
Esc. 606 - T. E. 33-5749
Consulta gratis a los lectores de la Revista "LA IDEA".

COCHERIA
LA SUD AMERICANA
Hijos de DOMINGO MAROTTA
Garay 3717 - 19 T. E. 61-2415 y 5068

ASESORIA JURIDICA DE LA C. E. A.
A CARGO DEL DR. OSCAR D. VICCHI

Los socios de las Sociedades Confederadas que necesiten ser asesoradas en asuntos de carácter jurídico, previa justificación de su carácter de tal, deberán retirar de la Secretaría de la C. E. A. la tarjeta para ser atendidos. Lo mismo las Sociedades Confederadas que precisaran realizar consultas. El Dr. Vicchi atiende en Lavalle 1312, 6º piso los martes y jueves, de 17 a 19 horas.

En los casos de encomendar gestiones ante los juzgados o tribunales, los gastos serán a cargo de los interesados, rigiendo precio especial.

SASTRERIA
MORETA y NUÑEZ
CANNING 3145 BUENOS AIRES
T. E. 71 - Palermo 3523

ARTICULOS PARA REGALOS
CASA "COCA"
Lencería — Fajas a medida
Fco. LACROZE 2447 76 - 2178

ANTONIO CILLO
EMPRESA DE OBRAS
Técnico en construcciones
ORO 3058-60 T. E. 71-8340

BAULES Y VALIJAS
Neceser, Bolsos relámpago, Valijas para autos, avión, Roperos. - Fundas Composturas - Retiramos a domicilio
PEDRO VINOGRAD
Avda. LA PLATA 342 - T. E. 60-9802

Dr. SALVADOR BARENBOIM
MEDICO - HOMEOPATIA
Martes, jueves y viernes, 16 a 19 hs.
12 DE OCTUBRE 121 - Dto. 2
Avellaneda T. E. 22-6255

TALLER DE ELECTRICIDAD DEL AUTOMOVIL
— BATERIAS —
FANCISCO NEMEC
Av. Angel Gallardo 910 — T. E. 60-2484

Estudio Jurídico - Contable
BALANCES - CONTABILIDADES
Legislación Impositiva y del Trabajo
Contadores Públicos Nacionales
Director: N. KREIMAN
Fta. Pte. SARMIENTE 892 - 59-3459

Fábrica de Barnices Aislantes
Pinturas y Esmaltes
BARNICES EN GENERAL
Establecimiento Industrial y Comercial Argentino
ATALAYA
— de —
JOSE ARTURO ALBA
JUAN B. ALBERDI 931
(D. F. Sarmiento) — R. Mejía - F.C.O.

OPTICO, TECNICO DIPLOMADO
J. MONTEAGUDO
Taller de Precisión
Precios para comerciantes y comisionistas
LIMA 1899 esq. Pedro Echagüe 1105
T. E. 26 - 6996

TINTORERIA "LA FAVORITA"
— de —
JURADO HNOS.
URIBURU 730
BALCARCE

CLASES DE PIANO Y SOLFEO
ELISABETH CAFFARO
Rivadavia 2631 Dep. C.

CHOCOLATERIA y BAR
"LAS ESMERALDAS"
CORRIENTES 3564 - T. E. 86-1763

TALLER DE AUTOMOVILES
Chapista — Pintura Duco
Se hacen Fundas y Tapizados
B. J. SALMERON
Loria 2091 - T. E. 61-8857 - Bs. Aires

CEMENTERIO UNIVERSAL
— de —
LUIS TRAVESARO
Desarmadero de Coches y Camiones usados. — Venta de Repuestos nuevos y usados
SAN MARTIN 2550 — ROSARIO
T. E. 80826 y 83094

Dr. OSCAR D. VICCHI
ABOGADO
(Atiende todos los días hábiles de 17 a 19 horas).
LAVALLE 1312 (6º Piso - Esc. 13) BUENOS AIRES - T. E. 37-1873

Revista LA IDEA
Administración:
S. de Bustamante 463
Buenos Aires

Registro Nacional
Propiedad Intelectual
Nº 388.251
Comprobante de Inscripción en el Fichero de Cultos del M. de R. Ext. y Culto, Nº. 406

Correo Argentino
Sucursal 13
Medrano

TARIFA REDUCIDA
Concesión Nº 732

Adquiera sus Libros en la Confederación Espiritista Argentina

Sánchez de Bustamante 463 — Buenos Aires

BIOGRAFIA DE ALLAN KARDEC, por Henry Sausse.

LAS CASAS DE DUENDES, por Camilo Flammarión.

PRUEBAS CONCLUYENTES DE LA EXISTENCIA DEL ALMA, por Cosme Mariño.

RAMOS DE VIOLETAS, por Amalia D. Soler.

LA AUTODETERMINACION DEL PENSAMIENTO Y DE LA VOLUNTAD AL SERVICIO DEL ESPIRITISMO, por Hugo L. Nale.

OBRAS RECOMENDADAS

Conan Doyle. El Espiritismo. Su historia, su doctrina y sus hechos (ilust.)	$	40.—
León Denis. Después de la Muerte	„	22.—
„ „ En lo Invisible	„	30.—
Amalia D. Soler. Te Perdono (2 tomos), en rústica	„	25.—
„ „ „ Te Perdono (2 tomos), encuadernados en tela	„	39.—
„ „ „ Memorias del Padre Germán (rústica)	„	14.—
„ „ „ Memorias del Padre Germán (encuadernado)	„	20.—
„ „ „ Ramo de Violetas (2 tomos), rústica	„	25.—
„ „ „ Ramo de Violetas (2 tomos), encuadernado en tela	„	39.—
Camilo Flammarión. Las Casas de Duendes	„	30.—
„ „ Estela	„	25.—
A. Kardec. ¿Qué es el Espiritismo? (rúst.), $ 12; (encuadernado)	„	19.—
„ „ El Libro de los Espíritus (rúst.), $ 15; (encuadernado)	„	22.—
„ „ El Libro de los Médiums (rúst.), $ 15; (encuadernado)	„	22.—
„ „ El Evangelio según el Espiritismo (rúst.), $ 15; (encuadern.)	„	22.—

Pedidos a EDITORIAL KIER, S. R. L. — Talcahuano 1075 — T. E. 41 - 0507

ACABAN DE APARECER

DESPUES DE LA MUERTE. de León Denis
(Reedición). Solución al problema de la vida y la muerte.

LA VIDA DESPUES DE LA MUERTE. del Dr. Rodolfo Steiner
Iniciación de la "Biblioteca Antroposófica".

LA GRANDE SINTESIS Por el Prof. Dr. PIETRO UBALDI.

Un ejemplar de extraordinaria presentación, en papel pluma, con cinco grabados y una tabla con la serie estequiogenética y los volúmenes atómicos. Traducida del italiano por M. J. De Souza. Tapa en cartulina ilustrada a dos colores.

Precio del ejemplar ..... $ 20.-

Pedidos a la EDITORIAL "VICTOR HUGO"
MIRO 163 — T. E. 63-7118 — Buenos Aires

Se remite a domicilio enviando giro postal, cheque a la orden de Editorial "VICTOR HUGO"

Tall. Gráf. «AMERICA» URIBURU 518 — Quilmes

Año XXX — ABRIL 1953 — Nº. 347

La Idea

Fundada el 1º de Octubre de 1923

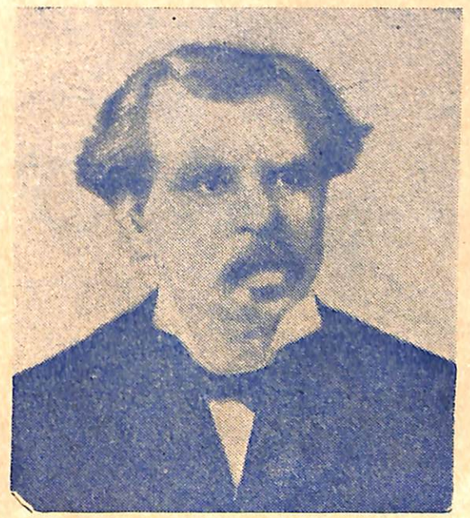

JACINTO CHACON

Sumario:

EDITORIAL
El Día del Libro Espirita
M. GARCIA CONSUEGRA
Carta a los Ricos
ALLAN KARDEC
El Arte Espirita
ROMULO MANTOVANI
La Resurrección de Jesús
NATALIO CECCARINI
Jacinto Chacón
FRANCISCO SORHANET
Reencarnación

Comentarios - Noticias Nacionales y del Exterior - Información Oficial, etc.

Organo de la Confederación Espiritista Argentina