Registro Nacional
Propiedad Intelectual
Nº 606 594

Revista LA IDEA
Administración
S. de Bustamante 463
Buenos Aires

Tarifa reducida
Concesión Nº 732

Correo Argentino
Sucursal 13
Medrano

Inmortalidad del alma

Sediento de saber el hombre delira
del Ser la vida en su fuente busca
arduo problema que su mente ofusca
densa niebla que contra él conspira

Buscalo en Aquel que Verbo encarna
Excelso espíritu que engendró la vida
efluvio etéreo que sustenta el alma
soplo de Dios, materia incomprendida

Eleva tu pensamiento al ámbito infinito
de los estratos etéreos,
escudriñando el misterio

del Ego que del arcano sito
fluye a la tierra a sustentar su cuna
chispa inmortal y eterna
que con Dios es una

★

¿Dónde está Dios?

[illegible]

En la [illegible]
que [illegible]
y perfuma [illegible] cristalina
cuyo [illegible] Creador

En el [illegible] estrella
que en la noche [illegible] firmamento

★

Cayetano Cucuzza Costa

Sumario:

EDITORIAL: Se ocupan de nosotros: existimos
NATALIO CECCARINI: Crónica de un viaje a Brasil y Colombia — VIII
REDACCION: Arigó "es noticia" en la Argentina
LUIS DI CRISTOFORO POSTIGLIONI: La ciencia y Dios
SALVADOR GATTO: Espiritismo y doctrina
MENSAJE MEDIUMNICO: Monolito indivisible
REDACCION: Heler Keller
CAYETANO CUCUZZA COSTA: ¿Dónde está Dios? — Inmortalidad del alma.

Hechos y cosas de todas partes — Comentarios — Noticias — Almuerzos mensuales espiritas — Nuevas comisiones directivas — Partieron para el más allá — 40º aniversario de "Espiritismo Verdadero" — Aniversario de la desaparición de Santiago A. Bossero — Asambleas de F.A. de M.E.

50.- Impreso en Artes Gráficas Negri S. R. L. Chacabuco 1088, Buenos Aires

la idea

Organo de la Confederación Espiritista Argentina

Fundada el 1º de octubre de 1923

Sumario: En la contratapa

CENTENARIO DE CAIBAR SCHUTEL

Nº 494

AÑO XLVI — Octubre de 1968

la idea

Octubre de 1968

AÑO XLVI — Nº 494

ORGANO DE LA CONFEDERACION ESPIRITISTA ARGENTINA

Director:
CESAR BOGO

Subdirectora:
INES DI CRISTOFORO CELICO

Secretarios de Redacción:
HUMBERTO MARIOTTI
NATALIO CECCARINI
DANTE CULZONI SORIANO

Administrador:
RICARDO TESTA

Secretario Administrativo:
CARLOS AUGUSTO METIVIER

Corresponsales del Exterior:

BRASIL: Francisco Carlos de Oliveira, Fortaleza, Estado de Ceará. — Dr. Jacob Holzmann Netto, Curitiba, Estado de Paraná.

CHILE: Edmundo González Gómez

MEXICO: Profesor José Alvarez y Gasca, México.

PUERTO RICO: Profesora Guillermina M. de Fermaintt, Santurce.

VENEZUELA: Dr. Pedro A. Barboza de la Torre, Maracaibo.

Sánchez de Bustamante 463
T. E. 86 - 6314
Buenos Aires, Argentina

Hecho el depósito de ley. Se autoriza la reproducción total o parcial de los artículos publicados en la revista, con la única condición de mencionar su origen.

La Dirección no asume ninguna responsabilidad respecto a las ideas expuestas en los trabajos que aparecen firmados.

Registro de la Propiedad Intelectual Nº 527.081.

Tarifas de suscripción

Año	$	500.—
Número suelto	„	50.—
Especial de ayuda	„	1.000.—

Exterior

Año ..... U$S 4,00

Tarifa del Indicador de Sociedades

Año ..... $ 800.—

Las renovaciones deberán hacerse antes de finalizar el mes de junio de cada año.

No se devuelven los originales no solicitados por la Dirección, ni se mantiene correspondencia sobre los mismos.

Otro año de realizaciones

Editorial

Sirven en el compromiso editorial del número actual, las palabras que transcribimos, extractadas de la parte substancial del discurso pronunciado por el presidente de la CEA, Hno. Luis Di Cristóforo Postiglioni, en la inauguración de la V Asamblea de Delegados, realizada en el pasado mes de agosto.

En un mundo que se acorta a cada momento, que se achica cada día, que se masifica ineluctablemente, queriéndolo o no, nosotros los espiritistas argentinos tenemos la levantada obligación de mirar para el Espiritismo en Argentina, en América y en todo el mundo.

Se puede aducir que nuestro movimiento adolece de fallas en su organización nacional; se puede demostrar que en América —hechas las excepciones argentina y brasileña— el resto ofrece un panorama muy débil y se puede aún decir, que el panorama mundial ofrece, al lado de las grandes realizaciones, no menores lagunas en la marcha idealista, tal como nosotros la concebimos, pero ello no releva a nadie de la obligación de trabajar por este ideal de redención humana, tal como se lo merece y de acuerdo a como el maestro Kardec lo programara.

La estructura de la CEA todavía no es todo lo robusta como lo anhelamos, pero tenemos amplias y fundadas esperanzas en consolidar lo realizado y ampliar la obra cumplida por todos cuantos han pasado en la dirección de la casa. Ello se logrará a poco que nos mantengamos todos unidos. Este ha sido un año de realizaciones, a Dios gracias. Ni la limitación de recursos materiales, ni el monto mínimo necesario de mantenimiento comprometido por la casa para su desenvolvimiento normal, fueron óbice para lograr palpables realizaciones que hacen a la presentación, el funcionamiento y a la comodidad necesarias para las levantadas y naturales aspiraciones ínsitas en la CEA, cimentando la heredad recibida, con logros dados en una línea de conducta de mutuo respeto por nosotros mismos, por la propia CEA y todo cuanto significa como bandera de ideales y por respeto a la comprensión de la obra misma del maestro Kardec.

En materia de organización, los espiritistas no podemos equivocarnos, perderíamos el tren y resulta un lujo muy caro para el Espiritismo, que no se halla en condiciones de arriesgar hombres ni dinero, ni tampoco derrochar esfuerzos aislados. Coordinar esfuerzos, actos, reuniones, dentro del marco serio que Kardec postula y que la CEA entiende sostener, es la obligación moral de todos. Los espiritistas necesitamos estructurar una estrategia coherente, estrategia que impone la necesidad de enfrentar éxitosamente a los muchos intereses foráneos que tiene la tesis básica de la inmortalidad que defendemos, tesis fuertemente robustecida por las modernas conquistas científicas. Se los llama problemas de estructuras, de calificación o de grado, en suma, y siempre pensando en los altos intereses de la CEA —intereses que perduran más allá de los hombres— trabajemos más y más unidos y hagamos que ella sea más representativa, dentro y fuera del país.

Es necesario que tengamos el coraje y la sinceridad de estudiar bien

a fondo la naturaleza de los elementos que integran el estado actual del panorama espiritista argentino y que a todos nos toca hacerlo con lucidez, sin engañarnos a nosotros mismos con adornos y situaciones transitorias. Es, ya mismo, una seria contribución a solucionar los problemas actuales, sin olvidar que estamos hablando de situaciones de la CEA, nunca de problemas de hombres, que no existen en modo alguno. La experiencia es una gran maestra y en la lucha de ideas —pues los espíritas estamos luchando en un mundo de ideas encontradas— es saludable comprender las motivaciones, para separarlas de las convicciones: en la lucha, pensar sólo en la posición de sí mismo, suele ser funesto para la generación. Aquí viene bien —como siempre— el pensamiento vivo de André Luiz cuando expresa: "Si hay más alegrías en dar que en recibir, hay más felicidad en servir que en ser servido". Trabajemos todos sin excepción, con la perseverancia, la seriedad y el amor con que sabemos hacerlo. El aval queda otorgado en la raíz misma de la tradicional sobriedad con que trabajamos en estas cosas, a las que hemos dado nuestra vida y nuestra más firme certeza espiritual y de la inmortalidad.

La hora de los felices recuerdos ya queda atrás. Cada día necesitamos más y más hacer de la CEA una entidad coherente, sólida, mesurada en su reglamentación, con más espíritu que letra reglamentaria, por encima de los muchos males del ciclo de evolución primaria que se ha cerrado. No puede estar para suturar cada escisión societaria, pues tiene que sutilizar su didáctica nacional, continental y mundial, sobre cimientos tales como los que poseen los hermosos programas de educación infantil y juvenil, que en algunas sociedades son ejemplos positivos de labor, como sucede en varias entidades del interior argentino y también alguna de la Capital. Este debe ser un verdadero torneo: el torneo de las realizaciones doctrinarias.

Para evitar malas interpretaciones

Los ingentes problemas que generaban la consecución de la Personería Jurídica para la CEA y su inmediata puesta en funciones, requirieron el nombramiento, en 1963, de un grupo caracterizado de hermanos con los cuales integrar una Comisión Asesora, que se ocupara con detenimiento de toda tramitación pertinente. Estaba integrada por los hermanos Clara P. Acuña, Rosa Galante de Eluani, José Bompadre, José Bufi, Domingo Cali, Marcos Eluani, Mario Esusy y Juan M. Pellegrini, los cuales además de coronar su actuación con el logro principal propuesto, tomaron intervención y asesoraron a la M. D. en una cantidad considerable de problemas administrativos, que debían ser colocados en un nivel complejo y específico.

Pasado el tiempo prácticamente necesario para que esta comisión ejerciera las funciones para las que se creara, fue necesario disolverla por la resolución de un Congreso, ya que había sido precisamente un Congreso el que le había dado existencia, de acuerdo con precisos resortes estatutarios. Esta última circunstancia, como suele suceder en nuestro ámbito humano, pleno de sutilezas, dejó en la CEA una confusa impresión, que es necesario aclarar debidamente, en homenaje al buen nombre de los compañeros que en tal compromiso actuaron y que pueden verse afectados por sospechas que están lejos de ajustarse a la misma realidad.

Por esta razón, la M. D. de la CEA ha resuelto dejar expresa y claramente establecido, en lugar preponderante de este órgano —que es su propia voz periodística— que, la labor de esta comisión y por ende la actuación de todos los hermanos aludidos más arriba, fue clara, precisa y honesta, realizadas con la finalidad siempre manifiesta de impulsar el desenvolvimiento de la CEA.

Agregó además en su despacho la M. D., que se haga propicia esta ocasión para agradecer encarecidamente el desempeño desinteresado y valioso de todos y cada uno de los miembros intervenientes en las aludidas gestiones.

Crónica de un viaje por Brasil y Colombia

IX

Por NATALIO CECCARINI

Martes 13. Prestos Divaldo y yo para cumplir con la última etapa de nuestro itinerario idealista en la gentil, fraterna y muy bella Colombia, que tendría culminación en la ciudad de Cali, a una hora de vuelo de Bogotá y segunda en importancia en el país. Allí tiene su asiento la Federación Espírita Colombiana. Cali está enclavada en el valle del Cauca, la verde, umbrosa y florida tierra que retratara en inmortales páginas Jorge Isaacs, el siempre leído autor de la novela "María", joya clásica de la literatura hispanoamericana.

El mayor José Joaquín Martínez, su esposa, Maribel y Ricardo vienen a recogernos al hotel donde nos hospedamos y de allí, nos dirigimos para El Dorado, aeropuerto que en estos recientes días fue punto de llegada y regreso de miles de criaturas humanas, peregrinos de la fe cristiana que asistieron a las jornadas del Congreso Eucarístico Internacional. También El Dorado, por dos veces en esta visita nuestra, sería punto de llegada y regreso, como de partida y retorno: una en cuanto al país, otra respecto al viaje que íbamos a emprender a Cali.

Nuestra máquina aérea tenía señalada su hora de decolage para las 12. A dos horas de nuestro regreso a Bogotá. Nos despedimos hasta el día siguiente y ascendemos al avión. Pero he aquí una sorpresa. Ubicados y colocados nuestros cinturones y esperando el momento de partir, el vuelo se suspende, pues se acusaron algunos desperfectos que hacían peligrar la seguridad del mismo. Debemos abandonar la máquina y aguardar otra que la reemplazace. Pequeña contrariedad, dado que los horarios de nuestro arribo a Cali y cumplimiento de actividades allí, estaban cronológicamente establecidos, lo cual, quedaría trastrocado inevitablemente. Pero este inconveniente fue compensado con la grata compañía del matrimonio Martínez, su hija Maribel y el primo Ricardo. Almorzamos en el aeropuerto y la espera hasta que Avianca pusiese otro avión a disposición del pasaje, demandó una hora y media.

A las 13.30 decoló la máquina y a las 14.35 aterrizó en el aeropuerto de Cali. Una comitiva de hermanos encabezados por el presidente de la F.E.C., Hno. Liborio Loayza Bernal, esperaban nuestro arribo. Entre ellos recuerdo a Manuel Arce Figueroa, Tulio E. Sandoval y esposa Mary Argenis de Sandoval, Tito M. Sandoval, Ligia Charry, Manuel A. Popo Obregón, Manuel A. Tabares y Aura Abadía. Saludos, abrazos, preguntas sobre el viaje, todo cuanto es propio en estos felices reencuentros. Subimos a un auto, acompañados de Liborio y Arce Figueroa con destino a la sede de la Federación Espírita Colombiana. Viaje de 20 a 30 minutos, bordeando y cruzando luego el río Cauca; la carretera nos fue mostrando otra imagen de la siempre hermosa Colombia.

En la sede de la F.E.C. otros hermanos aguardan, entre ellos, la esposa del presidente y sus hijos. Presentaciones y pasamos a conocer las instalaciones de la Central Espiritista; intercambiamos allí impresiones. Luego un suculento almuerzo con platos típicos, en una mesa ricamente adornada, donde el que escribe debió pedir venia a sus anfitriones para renunciar a algunos de los tantos platos preparados, pues si bien cada uno era más sabroso que otro, la capacidad del comensal había sido cubierta con exceso. Finalizado el ágape, llega y nos presentan a Ketty, periodis-

ta del diario caleño *El País*, que nos entrevista a Divaldo y a mí. En lugar aparte, transcribimos fragmentos del reportaje. Luego, nos llevan al Hotel New York, frente a la Plaza de Caicedo y Cuero, adornadas sus cuatro aceras de altas y espigadas palmeras y haciendo contraste con el modernismo de sus altos edificios y avenidas, la iglesia de San Francisco, de estilo múdejar, como un enclave morisco en el hispano ambiente de los contornos. Nos acostamos Divaldo y yo un par de horas. El sueño y el cansancio exigían una pequeña restauración de energías. Habíamos partido a las 6 horas de Girardot, llegado a Bogotá y de ahí a Cali. Comprendieron nuestros hermanos, y renunciando a tantas gentilezas con que deseaban obsequiarnos, quedaron en venir a buscarnos a las 20 horas, para llevarnos al local donde estaban programadas las conferencias.

A la hora indicada, en el hall del hotel, varios hermanos esperan. Ya repuestos por el pequeño descanso, llegamos al local del Teatro Ferroviario, arrendado para el acto público de afirmación doctrinaria, ubicado en pleno centro de la ciudad de Cali, en la plaza San Nicolás. Sus amplias instalaciones albergaban un público rumoroso, ávido de escucharnos, y que colmó la capacidad del teatro. Era un espectáculo que hablaba mucho en favor de los organizadores de la Conferencia, pues una bien planificada propaganda congregó en su ámbito una concurrencia inusitada. Allí los espíritas y los profanos estaban casi a la par en cantidad.

Subimos al proscenio, donde nos ubicamos: Liborio Loiaza Bernal, presidente de la FEC; Dr. Tulio E. Sandoval, Manuel Arce Figueroa, poeta y asesor jurídico de la FEC; Manuel A. Popo Obregón; Divaldo Pereira Franco y yo. Cupo la apertura del acto y presentación de los oradores a Manuel Arce Figueroa. La primera conferencia de la noche estuvo a mi cargo, referida al tema "Del debe y del haber espiritual"; siguió después la elocuente palabra evangélica de Divaldo, que se refirió a Sócrates, su sacrificio como ejemplo para la juventud, el ejemplo de Jesús y las enseñanzas del Espiritismo fundada en el cristianismo. El éxito alcanzado fue resonante, clamoroso. Lo cual nos produjo íntima alegría, por lo que significaba en esfuerzo cumplido en pro del esclarecimiento de la realidad del hombre, respecto de su destino espiritual.

Concluido el acto, nos quedaban muy pocas horas de permanencia en Cali. Avanzada ya la noche damos un paseo por la ciudad, apreciando su belleza nocturna al través de los focos luminosos, de sus carteles publicitarios, de la luz blanca de sus avenidas, la ermita, el río Cauca que atraviesa Cali, la colina donde nos es dado apreciar una visión panorámica de inolvidable recuerdo.

Divaldo Pereira Franco en momentos en que dictaba su conferencia en el Teatro Ferroviario. Se ven a su derecha, a Liborio Loaiza Bernal, Tulio E. Sandoval, Manuel Arce Figueroa, Natalio Ceccarini y Manuel Popó Obregón

Toca a su fin aquí la serie de relatos con variantes objetivas unas veces, sutilmente subjetivas otras, que nos ha venido ofreciendo nuestro compañero de tareas Natalio Ceccarini.

La media noche ha sido dejada atrás. Estamos en el nuevo día. Una mesa cordial en un lugar de Cali, nos reúne junto a una crecida cantidad de correligionarios. Cambiamos las últimas impresiones y comentarios sobre el extraordinario acto cumplido. Nos despedimos ahí mismo de todos ellos. Pasada la una, vamos a dormir unas pocas horas, para volver a tomar el avión que nos devuelva a Bogotá.

* * *

Casi no dormimos. Debíamos estar de pie antes de las cinco. Ignoro las circunstancias, pero el hermano comprometido para venir a buscarnos para esa hora y conducirnos al aeropuerto no se hizo presente. Fueron inútiles nuestros intentos por comunicarnos telefónicamente. Finalmente desistimos y optamos, Divaldo y yo, por valernos solos. Jesús no abandona, como gusta decir a Divaldo; el mundo espiritual vela por nosotros, como siempre he pensado y sostenido.

Salimos del Hotel, procuramos un taxi, convenimos el precio y en media hora escasa nos llevó al aeropuerto de Cali. Llegamos despuntando el alba, pero aquí todo era movimiento y tráfico de personas, maletas y bultos. Hicimos los trámites de rigor; desayunamos ahí mismo; y al comprar el diario *El País*, leemos el reportaje que nos hiciera Ketty el día anterior, acompañado de una fotografía.

La máquina de Avianca levantó vuelo a las 6.15. Aterrizamos en El Dorado a las 7.30 horas. El viaje rápido, con pasaje completo fue feliz. Nos esperaban, en hora tan temprana, en el campo aéreo, el mayor J. Joaquín Martínez, su esposa Colombia y su hija Maribel. Grande alegría por este recibimiento, una prueba más, de las tantas gentilezas que este matrimonio espírita nos ofreciera durante nuestra estancia en su país. Ojalá pudiera yo algún día retribuirlas. Tal era el cansancio nuestro, faltos de sueño, que sin pausa nos llevaron inmediatamente al hotel para que descansáramos un poco.

Ese mismo día debía partir Divaldo para Caracas y de ahí a Brasil. Sintiéndome más fuerte, dejé al Hno. y amigo descansando y accediendo a un convite de Colombia y Maribel, en tanto el mayor J. Joaquín iba a su trabajo, aprovecho para dar un último paseo por la ciudad de los antiguos zipas. Visitamos la Biblioteca Nacional, una exposición de cuadros ahí mismo; el *auditorium*, y de allí fuimos a visitar la histórica Casa del Florero.

Natalio Ceccarini cuando en el acto que se comenta en esta nota, hablaba desde la tribuna, ante un numeroso auditorio.

Antes de mediodía volvimos al Hotel en busca de Divaldo, a quien ya encontramos con sus maletas preparadas. No tardan en llegar el mayor Martínez y el joven Ricardo. Todos de nuevo al aeropuerto. Almorzamos allí, ya que la máquina de Iberia salía con retraso. A eso de las 14.30 nos despedimos de Divaldo, situación que alcanza profunda emotividad.

* * *

Ahora me toca descansar a mí. El cansancio me rinde y mis párpados se cierran sin consideración por los amigos. En el hotel queda convenido que iría a cenar esa noche con el mayor Martínez y Ricardo Fernández Montoya. De Colombia y Maribel me despido hasta el día siguiente, que será el de mi regreso a Argentina. Al caer la tarde, los Hnos. Joaquín y Ricardo Montoya Fernández vienen a buscarme y con ellos paseo por las avenidas céntricas de Bogotá; efectúo algunas compras. Luego, recorriendo la comercial avenida 7ª, aprecio su vitalidad y esplendor, en torno a cordial mesa del restaurant Salinas, que compartimos los tres, la que será mi última cena en Colombia.

* * *

Nos encontramos a 15 días del mes de diciembre. Jueves. Fecha fijada para mi regreso a Buenos Aires. De atender los sentimientos y solicitudes del matrimonio Martínez, debí quedarme muchos días más en su fraterna y afectuosa compañía, que jamás olvidaré. Pero es necesario volver. El hogar, el trabajo, comienzan a reclamarme. La CEA y todos mis hermanos que posibilitaron el viaje al VII CEPA, igualmente, anhelaban mi presencia e informes como participante y jefe de la delegación de la CEA al Congreso Panamericano de Maracaibo. Imposible dilatar más el retorno. Por otra parte, mis medios estaban agotados y mi permanencia en tierra colombiana, fue merced a la generosidad sin límites de Colombia y su esposo J. Joaquín, de la que ya no podía seguir abusando más.

En el amplio y lujoso hall del hotel Santa Fe, ocupamos un largo tiempo en pláticas doctrinarias Colombia y yo, mientras aguardábamos a su esposo. Balance de las tareas cumplidas en Maracaibo y Colombia. La visita de Divaldo; proyectos acerca de la actividad idealista de su país; consolidación de relaciones con la CEA y la CEPA; posibilidad en el tiempo de una visita del matrimonio Martínez a la Argentina, deseosos de conocer cuánto el Espiritismo lleva organizado aquí. De muchísimos tópicos que nuestra conversación, cargada de ese sentimiento natural que precede a toda separación. Vuelve J. Joaquín y juntos realizamos una última visita a su hogar, donde sentados en torno a la fraterna mesa, en compañía de toda la familia, almorcé, bendiciendo desde lo más íntimo a ese hogar tan sincero, leal y amistoso.

Una sobremesa agradable y a las 17 horas en El Dorado. Allí se agregó el gran amigo Ricardo Fernández, así en verdad, debo llamarlo, pues como a sus otros familiares, también así lo siento. La máquina de Avianca partiría con dos horas de retraso. Esta demora nos concedió la alegría de compartir más tiempo de fraterno afecto. Llega el momento. Un abrazo a J. Joaquín, a Colombia, a Ricardo, a Maribel y un beso a Zaidalía, la hijita menor. Grande emoción nos embarga a todos. Mis ojos se humedecen con lágrimas que pugnan por salir y que hago esfuerzos para que no se descubran; mi garganta se anuda y no me deja expresarme con soltura. Todo, resultado de un sentimiento nacido sincera y profundamente y cuyo milagro, si cabe la palabra, sólo ha sido posible por la sublime doctrina del Espiritismo.

La máquina decoló a las 20 horas. Al día siguiente a las 5.30 tocaba pista en Ezeiza, de vuelta en mi patria, con los míos, con mis hermanos del Ideal. Tamo la oficial de Venezuela, siempre en servicio de la Doctrina, a la que nunca entregaremos tanto, como ella nos ha dado, en cuanto a Luz, Fe y Amor.

La resonancia de las conferencias en Cali

Liborio Loaiza Bernal, presidente de la Federación Espírita Colombiana, en carta fechada el 14 de marzo de 1968, en Santiago de Cali, Colombia, nos relata la asistencia de tres sacerdotes al acto del Teatro Ferroviario y los comentarios recogidos, por parte de uno de ellos.

Dice así el aludido comentario:

"De conformidad con la asistencia de tres sacerdotes a las prenombradas conferencias, uno de ellos, que me ha sido difícil obtener su nombre, el mismo domingo de esa semana, desde el púlpito de la Iglesia del barrio Cristóbal Colón, de la ciudad de Santiago de Cali, al referirse a dichas conferencias, le dijo a los feligreses presentes en la misa: —Asistí el pasado martes 13 de diciembre al Teatro Ferroviario, en donde tuve la grata oportunidad de escuchar las dos conferencias dictadas por dos oradores espiritistas, el uno de Argentina y el otro del Brasil, y es de lamentar que dichos dos doctos en Espiritismo verdadero, hubieran llegado a Cali, de paso para sus ciudades de procedencia; pues en verdad os digo, que en mi calidad de sacerdote, creo ahora que sí hay un verdadero Espiritismo, y lástima es, que esos dos extranjeros de tan experiencia en el verdadero Espiritismo, no se detuvieran por unos días más, a dictar una serie de esas Conferencias, pues de esas sí no cansan y lo colocan a uno en situación propicia a buscar la fuente de esa sabiduría. Su tesis "El haber y el debe", nos dejaron profundamente satisfechos. Si así es el Espiritismo, bien cabe la fundamental razón de quienes practican y simpatizan con el Espiritismo."

Agregó aún Loiza Bernal, que este sacerdote, llamó telefónicamente a la sede de la Federación Espírita Colombiana, preguntando cuándo volverían "esos señores espiritistas extranjeros" a dictar otras conferencias en Cali.

Reportaje del diario "El País", de Cali

Diciembre 14 de 1966

Tras la presentación, se le entrevista como ex presidente de la CEPA.

"Con el señor Ceccarini —escribe Ketty—, tuvimos el siguiente diálogo:

"La Confederación Espírita Pan Americana es una entidad que agrupa en su seno a distintas entidades nacionales, a saber: México, Venezuela, Guatemala, Salvador, Colombia, Chile, Argentina, Puerto Rico y Brasil (*).

"Su objetivo es orientar, representar y defender el ideario espírita en toda América.

"¿Cómo reacciona el público cristiano ante este movimiento?

"—La reacción que el sector cristiano tiene frente a los principios y postulados que constituye el espiritismo, depende del nivel intelectual y moral de los mismos; quienes poseen cultura, suponemos, deben conocer o poseer información correcta acerca de lo que el espiritismo es; por consiguiente la reacción que puede producirse es relativa a esa capacidad de interpretación de nuestro ideal.

Y agrega inmediatamente a la cronista:

"Cuando influyen en modo coercitivo las ideas dogmáticas y anulan lo que toda cultura podría originar, una reacción respetuosa frente a las enseñanzas nómeno de la negación y hasta podría- de la doctrina espiritista, se da el fe- mos decir la condenación de aquello que no se conoce.

"¿Cuál es la actitud de la Iglesia Católica ante el Espiritismo?

"En el terreno de sus principios y dogmas, es de negación. Ahora, en Argentina, mi país, la iglesia respeta el desenvolvimiento y actividades del espiritismo, por cuanto impera plena libertad religiosa y de expresión de las ideas, y en cuanto al Brasil, es absolutamente lo mismo, con este agregado: que el Brasil en cuanto a extensión y desenvolvimiento de la doctrina espírita es país que se halla a la vanguardia del movimiento espiritista universal. No sólo cuantitativamente, sino cualitativamente, pues allí el espiritismo se proyecta acentuadamente en los planos culturales, sociales, políticos y nacionales.

"¿Y aquí, en Colombia, como se aprecia su movimiento espiritista?

"Cedo la palabra a Liborio Loaiza Bernal, presidente de la FEC, él le dirá su última palabra.

"Hasta el presente —nos dice el aludido presidente— la Iglesia no nos ha creado problema ninguno y por esta razón se ha constituido la Federación Espiritista Colombiana, con Personería Jurídica."

(*) Brasil no forma parte de la CEPA. Su mención fue un error de la cronista. *N. del A.*

La misión de un gran hombre exaltada al nivel de sus pragmáticas realizaciones.

Caibar, el misionero

Por Luis Di Cristóforo Postiglioni

Nacido el 22 de septiembre de 1868 y desencarnado el 30 de enero de 1938, Caibar Schutel ofrece setenta años de una vida humana ejemplar. Como todo pionero, tuvo opositores; su estampa garbosa, ascética y elegante —casi prototipo del pastor protestante— impuso respeto en la hondura de su vivencia doctrinaria.

No importa el macizo científico de la doctrina; no importa la facundia prodigiosa de la filosofía inmortalista: sólo vale, y por encima de todo, su aspecto religioso, su raíz crística y —claro está— su vertical vivencia y a modo de regla en la conducta del individuo, de la familia, de la comunidad.

Para Caibar pues, el Espiritismo es un temperamento; esencialmente, se lo vive como testimonio revelado. La figura asceta de este espartano de la inmortalidad traspone la medida del boticario, supera al homeópata y —por necesidad —nace el escritor, contornea al divulgador.

Cuando se nace con una misión, resulta circunstancial atender una receta o inspeccionar la existencia de triquinosis o dictar una clase: se hará Espiritismo cristiano, se escribirá versos, se ahondará en energía nuclear, pero el destino queda colgado de una realidad: la realidad del Espiritismo como el solo ideal que las masas actuales necesitan a manera de báculo, para andar. Y es que el ateísmo contemporáneo necesita a gritos de la terapéutica inmortalista que Kardec codificara y que Caibar divulgó a los cuatro vientos de su jocunda convicción idealista.

En ese andar de Caibar surgen sus hijos preclaros: Centro "Amantes de la Pobreza", "O Clarim", diario de fronteras en el mundo de las ideas, "Revista Internacional de Espiritismo", joya maciza en la mesa de las verdades testimoniales, exponente doctrinario que a todos nos honra por la prosapia de su contenido. Es difícil seguirlo todo a Caibar, imposible seguir todos sus simientes, que van desde la sesión familiar al micrófono de radiotelefonía, vehículo que a menudo usó para caja de resonancia de sus ideales de fraternidad universal; sesiones, micrófono, linotipo, folletos, libros, conferencias: todo lo abarcó en su necesidad histórica de realizarse; es que esta necesidad histórica es el sino inequívoco del misionero. El misionero se cumple volcándose en un plan armonioso de realizaciones que parten del fuero íntimo, formando una caracola armoniosamente conjugada: persona, hechos, ambiente, circunstancias, esfuerzos paralelos, suma de voluntades.

¿Que el Cristo ilumina esta tarea? Es indiscutible que el luminoso Nazareno besa en la frente a sus felices realizadores. Y Caibar es un acabado exponente de esta realidad trascendente.

Caibar el misionero nos lega una siembra de ideas superiores; tuvo la dignidad de vivirlas y de vivir para ellas. No abundan quienes puedan ostentar el mismo sello. El ideario de Caibar es un sendero de perfeccionamiento armonioso; desde el hombre elegante que en el tren Mattao-Araraquara repartía personalmente "O Clarim", hasta el docto que en el micrófono de Radio Cultura de Araraquara exponía los grandes temas espíritas y respondía consultas que le formulaban sus oyentes, el testimonio vivo de su militancia brota incontenible: Caibar Schutel es nombre y es definición; es hombre y es bandera; es conducta y ejemplo. En este primer centenario de su última venida a la tierra, todo el Espiritismo argentino deja aquí expresa constancia de su devoción y reconocimiento hacia él y su manífica obra de misionero.

HECHOS Y COSAS de todas partes

Mediumnidad telefónica

Una noticia publicada en "Psychc News" hace un tiempo, de acuerdo con lo publicado en el periódico de Toronto, Canadá, *Evernin Telegram*, Astrid Gilmark, una simpática señora de 44 años de edad, que lleva una vida normal, hace las veces de "un aparato de televisión, una especie de estación retransmisora".

Sostiene esta mujer que no hay misterio en su capacidad de ver a los seres desencarnados y de conversar con ellos, que no provoca sus visiones, sino que se producen espontáneamente. Uno de los tantos ejemplos de su facultad está dado en el hecho de que, estando en actuación en una de las tantas audiciones de radio y televisión de la que participa, fue llamada por teléfono y al sentirse envuelta en un gran silencio que preanuncia sus visiones, manifiesta: "Veo un hombre en mi frente y tengo la impresión de agua, de frío y de cielo azul". Describió al hombre y a su uniforme, reveló correctamente su nombre y dio informaciones exactas acerca de sus hermanos. Del otro lado del hilo, una voz emocionada confirmaba la visión. En efecto, se trataba de un joven piloto caído en el mar. Son múltiples las experiencias de este tipo, basta comunicarse con ella por teléfono, para que su visión especial capte hechos y cosas relacionadas con hechos y seres vinculados al comunicante. Publicó en 1967 un libro que en sueco se titula "Jag Vet" (Yo sé), que ya ha llegado a su cuarta edición y ha sido publicado en dinamarqués. Se habla de su publicación también en Norteamérica.

Un hecho singular, que define a todos los demás, lo da el caso en el cual se hallaba la señora Astrid tratando de responder al pedido de un sueco que vivía en los Estados Unidos y deseaba saber de su *esposa fallecida*, ella, luego de hesitar un instante al empezar a escribir a máquina la respuesta, ve aparecer a su lado a una mujer vestida de enfermera que le expresa: "Dígale que nos encontraremos". Todo se confirmo luego: la mujer era realmente enfermera, cosa que la médium no sabía y no estaba muerta como el marido creía, sino viva y se unió luego a su esposo como lo anunciara tan peculiarmente.

MESA DIRECTIVA DE LA C.E.A.

Presidente, Luis Di Cristóforo Postiglioni; vicepresidente, Natalio Ceccarini; secretario general, Antonio Melo; prosecretario general, Roberto C. Corbanini; secretario de actas, César Bogo; tesorero, Atilio Ragonese; protesorero, Eduardo Iamartino; secretaria de propaganda, Margarita S. de Testa; secretario de relaciones, Héctor Centrón; secretario de archivo, Vicente Bianco; secretario de biblioteca, Lisardo Suárez; secretario de editorial, Bartolomé Ferrero; secretario de edificio, Francisco Iamartino; vocales titulares: José A. Bompadre y José Bufi; suplentes: Francisco Spataro y Pascual Cifarelli. Comisión fiscalizadora: Domingo Pilone, Carlos Repetti, Ismael Díaz y Antonio Cantisano.

V Asamblea de Delegados de la C. E. A.

La Quinta asamblea, de acuerdo con la numeración impuesta desde que la CEA actúa bajo el régimen de Personería Jurídica, fue llevada a cabo el pasado mes de agosto, los días 17 y 18, con gran asistencia de delegados.

Apertura de la presidencia

El sábado 17, a las 16.30 horas, abre el acto el presidente, colocando la asamblea —luego del saludo cordial a las delegaciones, especialmente a las del Interior— bajo los manes de Don José de San Martín, Cosme Mariño y Becerra de Menezes. Los dos primeros por cumplirse en el mes y en los días de la asamblea, la fecha de sus desencarnaciones (1850 y 1927) y la del nacimiento del tercero (29/1831). Acto seguido leyó un vibrante discurso de circunstancias, donde se expresaba con vigor idealista, cuál era el compromiso actual de la CEA frente al mundo de nuestros días y al compromiso adquirido ante el Espiritismo que se defiende y expande.

Comienzan las deliberaciones

Con la asistencia de 17 representaciones de la Capital, 9 del Gran Buenos Aires y 31 del interior, 57 delegados en total, se da comienzo a las tareas de lectura y consideración de memoria, balance e inventario, tareas que se realizaron en orden y con serio concepto del compromiso adquirido.

Las actividades del domingo

A las 20 horas, se resuelve pasar a cuarto intermedio hasta el día siguiente domingo, a las 10 horas, cosa que se cumple con el resumen de actividades expuestas por los representantes titulares de los diversos organismos constituyentes de la CEA, para pasarse luego a la discusión del Reglamento General de la CEA, que al ser detenidamente estudiado y discutido, fue aprobado con ligeras modificaciones. La situación de cuatro sociedades que no cumplían sus deberes de afiliadas a la CEA, fueron estudiadas detenidamente en sus causales. De tal consecuencia, fueron separadas de la lista respectiva. En un ambiente animado y de intenso debate, se pasa a las 13 horas a cuarto intermedio para almorzar.

Almuerzo y elecciones

El almuerzo servido en el subsuelo, promovió unos gratos instantes de acercamiento entre todos los representantes, a la vez que se dio un respiro a las actividades desplegadas.

Continuó la reunión con unas palabras de agradecimiento, pronunciadas en nombre de los delegados del Interior, y de reconocimiento por las atenciones recibidas, del hermano Vicente Sans, de Pergamino. Seguidamente, se procedió a nombrar la comisión escrutadora, compromiso que recayó en las personas de Alberto Cóppola, Vicente Sans, Hermas Culzoni, Rubén Peiró y Ricardo Devoto.

Producida la elección, quedó primeramente consagrado el nombre del hermano Luis Di Cristóforo Postiglioni para el cargo de presidente (reelección) y en las demás vacantes (a designarse los cargos por M.D.), de los siguientes hermanos: Atilio Ragonese, José Bufi, Antonio Melo, César Bogo, Francisco Iamartino, Margarita S. de Testa, Lisardo Suárez, Pascual Cifarelli y Francisco Spataro. Para la comisión fiscalizadora, resultaron electos Ismael Díaz y Antonio Cantisano.

A las 16 horas, del domingo 18, con las palabras de salutación y agradecimiento a los delegados presentes por la labor cumplida con celo y capacidad, pronunciadas por la presidencia, acompañadas de la elevación de pensamientos a lo Alto, se da por terminada la reunión.

DELEGADOS Y REPRESENTACIONES PRESENTES EN LA V ASAMBLEA

CAPITAL FEDERAL:

"Adelante": Emilio Moure, "Amor y Caridad": Bartolomé Ferrero, "Félix Arrigoni": Oscar Cianciarulo "F.A. de M.E.": Eloísa de Ferrero, "F.E.J.A.": A. M. Bello, "Hacia la Perfección": Salvador Mariño, "Idealismo": Luis Minerva, "Joaquín Mora": Vicente Masarone, "La Fraternidad": Antonio Melo y Pablo Miguel, "Luz y Vida": Pascual A. Cifarelli y señora de Cifarelli, "Luz, Justicia y Caridad": Alfredo Sáinz y Carlos Fontinovo, Agrupación "Manuel S. Porteiro": Teresa Oyarzábal, "Progreso Espírita": María de la Paz Cóppola y Evaristo Aparicio, Espiritista Racionalista": Rosario G. de Pastorino, "Sendero de Luz": Arístides H. Bó e I. S. de Romano, "Taller de los Humildes": Manuel Castro, "Teresa de Ahumada": Dalmacio Renaud, "Víctor Hugo": Genaro Delle Cave.

GRAN BUENOS AIRES:

"Allan Kardec": Atilio Ragonese y Héctor Centrón, "Benjamín Franklin": Humberto Brinzoni, "El Guía del Nazareno": José Bompadre, "El Resero del Infinito": Hércules Ballester, "Estela de Luz": María del Carmen Giraldo, "El Triángulo": Francisco Cabezón y F. Cicarella, "Evolución hacia Dios": Leandro Luis Lamping, "Juan Lastra": Francisco Spataro, "Justicia y Verdad": Samuel León, "Te Perdono": Ismael Díaz, "Sendero de Luz": Teodora Dimitroff.

INTERIOR:

"Allan Kardec" de Mar del Plata: Ricardo Stessens; Amor Fraternal", de Carlos Tejedor: Antonio Tolosa; "A. D. Soles", de 25 de Mayo: José Bufi; "A. D. Soler", de Mar del Plata: Rubén Peiró y Margarita de Cóppola; "Bezerra de Menezes", de Mar del Plata: Elvira de Cichero y Esther Herrera; "Caridad Cristiana", de Lonquimay: M. Esther Farías; "Camilo Flammarión", de Necochea: Vicente Bianco; "Espiritismo Verdadero", de Rafaela: Hermas Culzoni y Adolfo Laorden; "Evolución" de Córdoba: Aníbal Ricardo Devoto y Víctor H. Agramunt; Federación Espiritista del Norte de la provincia de Buenos Aires: Jorge Moretti; Federación Espiritista del Sur de la Provincia de Buenos Aires: Alberto Cóppola, "Felipe Senillosa", de Pergamino: Vicente Sans y Roberto Perrone; "Felipe Senillosa", de Rojas: Leonilda O. de García; "Gral. José de San Martín", de Laguna Larga": Margarita S. de Testa; "Hacia el Progreso" de Lobería: Francisco Iamartino; "Juana de Arco", de Rosario: Carlos Alberto Lambri; "León Denis", de Gral. Roca: Ricardo Testa; "La Esperanza del Porvenir", de Santa Rosa: Nydia Lorenzo; "Luz de La Pampa", de Santa Rosa: Clara Pracilio Acuña; "La Voz de Jesús", de Córdoba: Alejo Salazar y Silvia H. Pirello; "Luz y Verdad", de Coronel Pringles: Valentín Baigorria y Roberto C. Corbanini; "Luz del Porvenir", de Olavarría: Julio Carrión; "Orientación", de Godoy Cruz: Zulema I. de Macchiavello; "Paz, Amor y Elevación", de B. Blanca; Orlando Alonso y Angela A. de Maldonado; "Pancho Sierra", de Mar del Plata: Rogelio Tesone y Jorge Lucarini; "Sáenz Cortés", de Pehuajó: María Angélica Centrón y Teresa P. de Fernández; "Universal", de Mar del Plata: Gregorio Urbani y José Valente; "Estudios Psíquicos", de Tandil: Aída R. de Scaminaci y Raquel Bertoli; "Verdad y Justicia", de Conesa: Lizardo Suárez; "A. D. Soler", de Córdoba: Natalio Ceccarini; "La Voz del Silencio", de Córdoba: José Macaluso y María de Macaluso; "Amor y Paz" de Santa Rosa: Eduardo Iamartino; José Hernández", de Elcira Gigena: Raquel de Henrich.

este menester idealista.

Donación anónima

En los tiempos que estamos viviendo, en que la ostentación es un mal casi endémico, que se extiende por donde se mire, ha de causar asombro la noticia de que un señor que no quiso dar su nombre —sólo quiso ser signado como N. N.— se presentó una noche en la sede de la CEA e hizo donación de $ 50.000 para la entidad central y otro tanto luego, por la misma cantidad, para la F. A. de M. E.

Así es, en efecto, 100.000 pesos donados espontáneamente, sin querer dejar su nombre y sólo con el manifiesto y evidente deseo de cooperar, a su manera —eficaz por cierto— en la faz económica de ambos organismos.

Un gesto así, bien merece el agradecimiento público, que en estas páginas queda expresado al anónimo colaborador, y además, una calurosa felicitación no sólo por el valor extrínseco del aporte, valioso sin lugar a dudas, sino además por la actitud simpática y desinteresada con que fue realizado.

El Consejo Federal, en su reunión de agosto, no pudiendo hacer efectivo el agradecimiento en la forma acostumbrada, resolvió dedicar al hermano anónimo una elevación de pensamientos en favor de su salud y su bienestar.

Boletín "Juventud Espírita"

Hemos recibido en nuestra redacción, el último nmero del boletín del epígrafe, que como se sabe es el órgano periodístico de FEJA. Su presentación actual, hecha en mimeógrafo, nos está expresando claramente del afán y la decisión de estos jóvenes, que han sabido no arredrarse por las alzas reiteradas y onerosas de los costos de imprenta y han emprendido de tal forma una valiente y decidida campaña para evitar verse privados de ese maravilloso vínculo de expresión que es el periódico.

De esta talla están hechos los verdaderos idealistas. No será la lujosa presentación, la costosa publicación la única por la cual se pueda expresar lo que uno siente, piensa y el ideal que tesoneramente se defiende. En el calor impreso en cada entrega, en la manifestación del esfuerzo realizado en tal sentido, estará expuesta la garra y la virtud de quienes están hoy en la senda de la Federación Espírita Juvenil Argentina.

Adelante pues y que los manes que en su paso por la vida tuvieron, en su actuación, parecidas dificultades, les inspiren y ayuden en

¿Habrá realmente transformación en los movimientos de opinión y cálculos futuros, recientemente expresados en Medellín?

¿La gran transformación?

Por Silvio Bogelde

Sin el interrogante, es el tema que en el orden social y político económico desarrolla un gran pensador en un libro estupendo (*) la misma tesis, bajo la denominación de desafío americano, constituye al presente el más grande éxito editorial de estos últimos tiempos, en un libro —asimismo— muy aleccionador.

Ya, antes de ello, el maestro por antonomasia de esta tesitura humanista, en sendos ensayos, ha alertado al mundo con testimonios irreversibles de hambruna negra, la gran tragedia universal del hambre endémico, hijo directo del poco desarrollo de gran parte de la humanidad.

La tierra ofrece naturalmente, comida y techo para todos, pero los hombres no tenemos la mínima justicia que asegure pan, techo, trabajo, educación y salubridad para todos sin excepción, prescindiendo de castas, religiones, idiomas y fronteras. Hoy, en Africa como en América, uno de cada tres niños muere al cumplir el primer año de edad y, en determinadas comunidades de Asia, la cifra es doble, sin que nadie pase de la choza, del mendrugo o bazofia, sin asistencia médica ni nada parecido.

Los espíritas hemos conversado mucho de esta materia; la sociología que surge del Espiritismo es clara al respecto, dando —además— una explicación lógica y natural a este gran problema humano.

Los derechos humanos, antes que en la Carta de San Francisco y su postulación por la respetada Unesco, se hallan inscriptos en "El Libro de los Espíritus", de Allan Kardec; los principios naturales y las leyes morales constan, sin lugar a dos interpretaciones, en el contexto de la revelación espírita y hacen escuela con su fundamentación filosófica en el cuerpo de la Doctrina de los Espíritus.

Todo ello nos alegra sobremanera hacerlo constar ahora —y gracias a Dios que así ocurra— dado al giro que van tomando muchas cosas, que a todos nos tocan de cerca. Vayamos al grano: Paulo VI, recogiendo el estandarte de Juan El Bueno, brindó a su grey y al mundo su mensaje, en el que consta la tremenda dimensión de la impostergable transformación social que reclama el mundo. "Populorum Progressio" y luego "Humana Vitae" señalan —por encima de toda consideración— responsabilidades de acciones concretas para todo el orbe y en América en especial. América latina necesita ser operada con reformas estructurales que importan la más grande reforma social imaginada. Se habla de una "revolución de desarrollo", en cuya realización la cuestión educacional entronca con los problemas técnicos y científicos. Educación, tecnología y conocimiento científico e investigaciones ad-hoc, son cuentas de un solo rosario.

"El desarrollo —se dice— es la síntesis de todos los deberes humanos y peldaño de la solidaridad social"; "la consideración teológica de una iglesia, toda comunidad humana y espiritual, reunida en torno de Cristo-Eucaristía, vínculo de unión, impone —frente a la realidad religiosa social de América latina— compromisos ineludibles que la iglesia toda tiene que aceptar y cumplir para ser fiel a su doctrina y auténtica en su misión (**).

En Medellín, Colombia, se escribió, salvado el detalle eucarístico normativo, una página digna de meditación: El hombre como expresión social justa; "el desarrollo —agrega la documentación— es una empresa del espíritu, aún cuando sus instrumentos sean económicos y tecnológicos". Las comunidades se hallan pues frente a una nueva iglesia o —si se lo prefiere— a una nueva tesitura de la vieja iglesia de Pedro y Pablo.

Torna a revivir el espíritu del Cristo-Jesús, en un nuevo diapasón que toca toda la gama social inexcusable, ahora y aquí, en la tierra. La fidelidad radical al Cristo debe partir de un acto de justicia, nunca fruto de la imposición. El hombre aquí y en la tierra, y ahora y siempre, es la oveja predilecta del Cristo redivivo en la dimensión de su eternidad, que el hombre traduce en inmortalidad.

Ahora la Iglesia y nosotros parece que habláramos un idioma común. La conferencia colombiana ha afirmado una teología terrestre sin nebulosas y capaz —creemos— de impulsar y sostener espiritualmente un irreversible proceso de desarrollo que el continente americano ya no puede esperar más. El amor y la idea del Cristo son elementos peligrosos si no se los aplica ahora y aquí, para bien de todos los hombres, sin diferencias de razas, religiones, categorías, idiomas, ni ninguna otro cosa aberrante de ese tipo. Cristo es universal, como universal es la noción del conocimiento espírita que lo siente bandera de reivindicaciones morales, intelectuales y humanas. Además, es paradigma de todo cuanto contornea el mundo humano digno de tal nombre. Es el ejemplo impoluto de todas las aspiraciones morales y divinas de la criatura humana, en su débil paso por esta tremenda experiencia terrenal. El humanismo integral es el alma de ese desarrollo. Esa ley, desde 1857, —abril 18, para ser exactos— comenzó esplendentemente a alumbrar el mundo por la pluma de Allan Kardec.

Nos complace mucho que ahora todo se ratifique por tan elevados medios sociales y humanos, cuya jerarquía, en la organización social vigente —si realmente lo desea— puede hacer prevalecer definitivamente "trayendo el reinado de Dios a la tierra, sin desheredados de ninguna especie" (***).

Seríamos muy felices si Dios nos concede la gracia de que podamos ver nosotros, los espiritistas de América y todos los del resto del mundo.

(*) "Desafío americano", de F. Schreiber.
(**) De los comunicados oficiales de la reunión de obispos en Medellín.
(***) Idem, ídem.

Noticiero Internacional

Federación Espírita Internacional

Secretaría general: 14 Fielding Street, Faversham, Kent

Con todo entusiasmo, en la Federación Espírita Internacional, con la activa secretaría de Tom Patterson, se están realizando los preparativos para la realización del 8º Congreso Trienal, que ha de llevarse a cabo en la ciudad de Glasgow, Escocia, en 1969, entre los días 23 y 28 de agosto.

En primer término se piensa realizar una Exposición Espiritualista Mundial, en la cual se exhibirán trabajos literarios y de carácter psíquico, provenientes de todas partes del mundo, para la cual se ha solicitado la participación amplia, a toda cuanta institución o persona puedan aportar a la referida muestra.

Para ello se requiere el envío (cedidos o en préstamo) de periódicos, folletos, volantes, libros, viejos o nuevos; fotografías psíquicas o cualquier otro material demostrativo de ese tipo.

En esta ocasión se conmemorará el 21º aniversario de la Federación y se piensa superar el índice de asistencia logrado en 1966. En el anterior congreso de Copenhague, llegó a la suma de 25 naciones representadas y se desarrolló en perfecto orden y con manifiesta eficacia organizativa.

Como se recordará, en la anterior junta internacional, nuestro país estuvo representado directamente —por segunda vez en la historia de la FEI, la primera fue en Londres, por Manio Rinaldini— por el presidente de la CEA, hermano Luis Di Cristóforo Postiglioni, lo cual permitió, por primera vez a la Argentina, tener un miembro en el Comité Ejecutivo de tal organismo. La CEA está estudiando actualmente con detenimiento la forma en que ha de participar en la próxima reunión, a la que no debe estar ausente. Aquí debe también tener su representación como lo viene haciendo en la mayoría de los congresos pasados. Si no lo puede hacer de otra manera, lo hará con su adhesión formal y aportes reglamentarios que sea posible hacer. La Comisión de Relaciones Exteriores, tiene en carpeta el asunto y en un plazo no muy lejano ha de dar su despacho, aconsejando a C.F. el criterio a adoptarse en la ocasión a la que se alude.

A Natalio Ceccarini, insuperable amigo y hermano en ideales, quien intuitivamente ha logrado penetrar en el maravilloso significado de la raza americana.

Bogotá - Colombia - 1968

La inolvidable presencia de Aguila Blanca

Por COLOMBIA M. DE MARTINEZ

La idea de mantener comunicaciones con nuestros antepasados indígenas surgió de manera inusitada. Nuestro amigo Darío, estudioso de las culturas aborígenes de América, nos propuso formar un grupo para obtener por la vía mediúnica, datos más fidedignos acerca de las mismas ya que él lo consideraba posible. Aceptamos con entusiasmo la idea, siendo esta la razón que diera nacimiento a nuestras sesiones de los viernes.

Comenzamos nuestras experiencias con un equipo de trabajo conformado por seis personas, de las cuales dos eran mediums, las restantes poseían regular conocimiento sobre los fenómenos espíritas, aunque nunca se habían intentado reuniones de tal naturaleza. Nos congregábamos armonizados por un sincero deseo de escuchar los mensajes y sintonizábamos nuestro pensamiento hacia el objetivo de atraer aquellas Entidades. Al principio sólo obteníamos golpes imitando toques de tambor, o pequeñas manifestaciones que parecían ser en el idioma nativo de aquellos espíritus, pero paulatinamente el ambiente creado se fue fortaleciendo, a punto de que cuando nos sentábamos alrededor de la mesa, ésta parecía vibrar como si algo eléctrico la animara.

En ocasiones los médiums prorrumpían en saludos o exclamaciones cortas en aquel lenguaje incomprensible, cambiando la expresión de sus rostros como si una máscara los dotara de varias fisonomías; otras veces, la mímica unida al relato de la comunicación verbal, dejaba adivinar el contenido del mensaje, que fue llegando después en nuestro idioma mal expresado, como si aquellos seres no pudieran utilizar con facilidad nuestras palabras, ni manejar con destreza el pensamiento sobre las mentes receptivas.

Eran manifestaciones sencillas que llegaban a través de los dos sujetos alternativamente, unas veces jocosas, conteniendo retazos de los episodios vividos y otras llenas de angustia, según el reflejo persistente en la mente-archivo del espíritu comunicante. Sobresalía en aquellas reunionss, una enorme fuerza fluídica que corría impregnando la psíquis de los presentes y que poco a poco, desarrolló la mediumnidad latente que nuestro amigo poseía. Nunca sospechó aquel ser dueño de la misma, siendo una prueba depositada por el mundo espiritual en su alma, que afirmó para siempre la realidad del plano invisible. Por ese tiempo la fe católica del anterior sufría enorme conflicto consigo misma, vacilando ante los preceptos dogmáticos y el nuevo panorama revelado.

Era nuestra cita todos los viernes a las nueve de la noche y el método de trabajo consistía en la concentración mental que uno de los asistentes actuando como Director llevaba. Por lo general esta responsabilidad recaía en mi esposo Joaquín. El resto del equipo humano fue adquiriendo entrenamiento y disciplina y sin ocultar nuestras fallas, diremos que superamos éstas, ante el anhelo fraternal establecido, ya que aquellas sesiones penetraron en nuestro ser hondamente y nos dejaron recuerdo imperecedero, afirmando las convicciones ya adquiridas a través de ese aspecto espiritual poco conocido.

Hasta entonces los espíritus llegaban sin otra protección que la de nuestros guías, los cuales nos amparaban; sin embargo sentíamos que algo hacía falta. Unos y otros se incorporaban queriendo cada cual hacer resaltar la importancia de su mensaje. Estos eran por lo general relatos sobre caza, llenos de colorido; narraciones simples sobre la vida cotidiana. La destreza de un cazador y su encuentro con un oso salvaje; la captura de un caballo en su manada y muchos otros salpicados de ocurrencias originales. En ocasiones se nos regaló con hermosas leyendas breves y obtuvimos bellas enseñanzas sobre las costumbres de algunas tribus. Muchas de estas comunicaciones contienen un valioso material que aunque esparcido, reúne los valores de una raza que fue noble y grande.

Cuántas veces la simplicidad de un mensaje trajo en su contenido lecciones de valor moral y cuántas veces la personalidad casi infantil de algunos comunicantes, nos trasladaron a remotas etapas, conviviendo en esos momentos evocatorios, los episodios y lances propios de su natural evolución. Así fuimos amando a nuestros "hermanos indios", aprendiendo a mirar dentro de la apariencia agreste de sus vidas, aquel hondo sentido de las mismas cuyo rostro se pierde en la historia. Sentimos su lucha para subsistir dentro del medio hostil que la naturaleza les deparó como morada y admiramos los recursos de su ingenio, que su intelecto les ofreció para superarlos.

* * *

Transcurrió cerca de un año, antes de que la maravillosa presencia de Aguila Blanca se manifestara. Nunca olvidaré la solemnidad que envolvían sus palabras. Irradiaba de aquella Entidad algo majestuoso y grande que infundía respeto; parecía provenir de un lejano punto del espacio. Poseía la sencillez, la brevedad y la facilidad para hacernos comprender las dificultades que interferían algunas veces en nuestras sesiones; su consejo era acertado y lleno de equidad. Este guía Sioux tomó la dirección del grupo creando lo que él denominó "El gran Concejo", como símbolo representativo de los Concejos formados por los de su raza, cuando siendo él alto jefe, los presidió.

Desde su aparición las sesiones se ordenaron tomando un ritmo equilibrado. Cuidaba aquel por el buen desarrollo de las mismas y sus espíritus hermanos le reconocían autoridad; fue entonces cuando Cheyenes, Comanches, Cherokes y Shoonis, nos ofrecieron demostraciones inolvidables. A través de estas manifestaciones supimos en forma vívida del tormento del fuego sufrido por muchos, del dolor de una raza perseguida por invasores que fue perdiendo la soberanía de su territorio ancestral; que poseyó una tradición respetable y tuvo leyes para gobernar su vida comunal. Supimos también que todo cuanto en la historia se relata no se ajusta a la verdad y que muchos hechos han sido deformados o mal interpretados. Escuchamos en la voz de los médiums sobre sus ritos a la luna y se nos explicó como realizaban ceremonias de consagración. También se nos dijo de la importancia que entre ellos implicaba el rango y se habló de las insignias y distintivos religiosos, usados únicamente por el Sacerdote o Curandero en grandes solemnidades. De cómo sobre estos objetos flotaba la gran concentración de fuerzas psíquicas acumuladas por sus antepasados, los cuales nos refirieron, llegaban hasta ellos en ocasiones especiales, explicándonos que los de su raza —la Sioux— eran poseedores de magníficas condiciones para la producción de efectos físicos, los que atribuían a diversos espíritus tutelares. Afirmaron siempre ante nosotros la gran veneración que el Gran Espíritu tenía para ellos.

Traídos por nuestro guía Aguila Blanca llegaron en ocasiones espíritus pertenecientes a diferentes lugares de América, era un regalo que éste nos hacía, respondiendo a solicitudes formuladas. A su manera peculiar, los presentaba como si realmente nos hallásemos ante un Gran Concejo, recibiendo esporádicamente mensajes cortos de incas, mayas y de aymarás. Otras veces fuimos visitados por indígenas de nuestro territorio colombiano: chichas y quimbayas, pero por alguna razón especial los espíritus de los Sioux nos rodeaban. Decían tener entre nosotros una "gran tienda" y manifestaban su alegría al acudir a nuestra cita. Con ellos dialogamos muchas veces y si bien, no en todas las ocasiones respondieron a la totalidad de las preguntas, recibimos por su intermedio información orientadora, la cual quedó grabada trasladándose posteriormente a escritos. Esta documentación tenía por objeto publicarse en un libro o folleto, habiéndose recibido aprobación para realizarlo. El encargado de ello fue nuestro amigo Darío, gran conocedor y estudioso de tales temas.

Experiencias mediúmnicas de un grupo de decididos estudiosos del fenómeno espírita, relatadas por uno de sus realizadores. Sucedieron en el suelo americano de Colombia, de donde nos fueron enviadas por nuestra gentil colaboradora, Hna. Colombia M. de Martínez.

Cuantas cosas de profundo sentido filosófico nos dijo Aguila Blanca y cuántos consejos e indicaciones no dio para el mejor desarrollo de la mediumnidad. Decía: "Este Concejo desea preparar médiums mejores. Para que esto pueda hacerse queremos que ustedes sientan la fuerza de la presencia y aprendan a olfatear como los animales olfatean la presencia de las cosas que llegan. Queremos que sepan cuándo nosotros estamos aquí. No es fácil enviar nuestro pensamiento. Por eso queremos que Uds. aprendan a recibir el pensamiento sin adivinar el resto. Queremos más que cosas históricas amistad y amor. Queremos más que un Concejo ser hermanos". Y efectivamente, sus palabras tenían razón, pues a pesar de nuestra honradez y afecto por el desarrollo de la mediumnidad, no podemos des-

cartar el escollo que representa aislar el subconciente, especialmente si la facultad es intutiva. Pero aquel espíritu generoso comprendia nuestra buena voluntad y nos ayudaba en forma tal, que puedo asegurar no haber experimentado nunca con mayor nitidez la realidad del mundo espiritual, como en aquella sesiones indias.

De su vida sencilla nos habló muchas veces usando ese peculiar género de expresión tan suyo. Insistía en hacerlo así porque deseaba presentarse bajo las características de un indio Sioux, aunque nos reveló no encontrarse ligado ya a este aspecto mental. Lo percibíamos como la figura de un hombre de mirada grave y profunda de cuyo ser brotaba enorme bondad y en ocasiones tuvimos la impresión de verle con su adorno de alto jefe: un penacho de plumas de bellos colores entre las cuales el blanco sobresalía, cubriéndole la cabeza. Las franjas multicolores caían sobre sus hombros a manera de cintas anchas. La percepción de su presencia era una experiencia imborrable.

Fue en ocasión de celebrarse el 12 de octubre, cuando nos ofreció una de sus más conmovedoras manifestaciones. Como nunca vibró su pensamiento entonces. Al unificarnos en una sentida evocación hecha para conmemorar esa raza sufrida de nuestros antepasados, la mesa alrededor de la cual permanecíamos sentados, pareció estremecerse. Los médiums, tres entonces, y a continuación uno del otro, comenzaron a golpear sobre ésta imitando el sonido acompasado de tambores. Primero lentos... luego más fuertes y acentuados y sucesivamente todos al unísono. La magia de este sonido penetraba en cuantos conformábamos el grupo invadiéndonos de extraña sensación. Parecía como si una muchedumbre invisible nos rodeaba; no la veíamos pero la experimentábamos físicamente. De pronto los golpes fueron aminorándose y un gran silencio pobló el ambiente. Nos sentíamos como paralizados y flotaba en derredor algo majestuoso, austero y dulce, cuya descripción no puedo transcribir. De improviso, rompiendo aquel silencio casi místico, la presencia del gran Sioux se reveló diciendo:

"Hermanos blancos de América... soy yo, Aguila Blanca quien hace llegar esta mi voz. Hemos tocado los tambores convocando a gran reunión, hemos llamado con la voz de nuestra raza. Damos saludos de bienvenida a todos nuestros hermanos de la raza india que escucharon. Queremos ser conocidos como fuimos, una raza grande y fuerte que tuvo grandes errores y tuvo también grandes cosas buenas. Hoy miramos al presente y no vivimos el pasado. Comprendemos que existen muchas cosas difíciles y sabemos que los pueblos hacen guerras. Como jefe represento las tribus Comanches, Apaches, Cheyenes, Cherokees, Soonis y otras más. Somos indios de la gran familia Sioux. Quiero que sepan que fui un alto jefe de tribu muy importante, pero ahora, yo, Aguila Blanca sé, que no importa el rango ni la raza, ni el sitio, sino lo que el hombre haya hecho, en el sitio donde fue puesto por la Gran Fuerza que todos reconocen como un Espíritu grande y bueno".

Habló luego del dolor con que la raza india ve desaparecer el legado de sus antepasados, de los grandes valles de caza, de las épocas cuando vivieron reunidos como pueblo numeroso. En su mensaje vibraba el orgullo de quien conoce su pasado y la tristeza de quien contempla el presente. Señaló las familias indígenas de América, como un puñado disperso que soporta el oprobio de la civilización. Sin palabras de rencor ni de odio, nos hizo sentir vergüenza por el olvido en que aquellas permanecen. Sus palabras finales solicitaron ayuda para ese resto de almas encarnadas.

* * *

Aquellas maravillosas oportunidades de intercambio, con ese plano del cual obtuvimos tanto, comenzaron a opacarse. Se incorporaron a nuestro grupo otras personas que por diversas razones no pudieron rechazarse. La cohesión mental lograda sufrió detrimento. Surgió luego en algunos, la ambición desmedida por catalogarse como médiums y espíritus disociadores y mentirosos aprovecharon las circunstancias. El traslado de nuestras sesiones a otro domicilio facilitó el crecimiento de condiciones adversas. Nuestro Guía intervino muchas veces previniéndonos del peligro, más a pesar de cuantos esfuerzos hicimos, los que sinceramente intencionados advertíamos el fracaso por llegar, todo fue inútil!... No encontramos eco de razonamientos y la protección de nuestro Guía fue abandonándonos.

Fue así como una noche nuestro Protector Sioux, tal vez escuchando nuestras peticiones interiores, se presentó sorpresivamente por el médium central que él acondicionara y nos dijo como palabras de despedida.

"Este Consejo viene para levantar su tienda. Haremos un gran silencio. Cuando otras lunas lleguen volveremos a encontrarnos. Otros vienen ahora para hablar, pero yo, AGUILA BLANCA, que presidió el Consejo, por mi médium vengo a decir adiós a mis hermanos. Aguila Blanca ha hablado."

Regresamos tristes a nuestro hogar. Nada comentábamos durante el trayecto; nuestro corazón sentía un gran vacío, estaba oprimido como si algo se hubiese roto y sin embargo comprendíamos que aquel tenía razón.

Comentarios

CAIBAR SCHUTEL

Su vida. Su obra

El movimiento espirita argentino se ha puesto de pie para memorar un centenario constructivo para la doctrina codificada por el Maestro Kardec. En efecto: 1868 -22 de septiembre- 1968, es algo más que una fecha centenaria, la fecha de la encarnación de Caibar Schutel. El estudio desapasionado de su vida ejemplar, de sus setenta fructíferos años idealistas (22 de septiembre de 1868 - 30 de enero 1938), ofrece la demostración de una etapa diferenciada en el Espiritismo brasileño, tan realizado en la faz asistencial. Caibar es, esencialmente, un realizador. La dimensión humana de esta alma queda señalada en hitos definitivos: es el primer Prefecto municipal que tiene Mattao, cargo para el cual fuera electo en 1898; la filosofía viva y bullente de Caibar, que dio la tónica de la virilidad sin alardes de sus postulados, está en la raíz de su actitud (que tanto diera que hablar), al encabezar el luego famoso *movimiento pro libertad de conciencia* que —en definitiva— es una toma de posición en el problema educacional. Es que este hombre de guante blanco y puño de hierro, de actitudes francas y sentidas, vive, esencialmente su predicado, se nutre de sus convicciones y resulta un claro ejemplo de fervorosa militancia espírita. Vive su dimensión cristiana del Espiritismo; funda el Centro "Amantes de la Pobreza", crea ese claro ejemplo de periodismo elevado que es "O Clarim", en 1905 y en 1925 la "Revista Internacional de Espiritismo", que es en la actualidad uno de los mejores exponentes de la imprenta doctrinaria.

La etapa formativa del hombre realizador la brinda esta estampa evocadora: En el tren habitual Mattao-San Pablo, impecable en su traje claro de brin señorial, con una apariencia juvenil que despistaba sus 40 años, repartía personalmente, asiento por asiento a cada pasajero, la dosis escrita de su verdad: la edición de "O Clarim". ¡Cuántas veces el tramo ferroviario Mattao-Araraquara vio a este apóstol entregando el periódico idealista —paquete bajo el brazo— hasta agotarlo, incluso en las paradas, en kioscos y a transeúntes! ¡Paquete bajo el brazo, una oración en su corazón y un canto glorioso en sus labios sonrientes!

La otra etapa la realizó Caibar a través del micrófono de Radio Cultura de Araraquara, en sus audiciones seriadas, que arrancan de 1936 y de donde resulta ser un pionero en la divulgación espírita por radio.

Escribió además mucho, en dos etapas bien diferenciadas, a saber: literatura idealista de iniciación, por ejemplo: "Espiritismo para niños", "Oraciones espíritas", "El bautismo", "Los hechos espíritas y las fuerzas X", "Espiritismo y materialismo", "Cartas a Erasmo" y, la segunda etapa que, superando a los 6 opúsculos mencionados,lo ubican en la literatura mayor, con: "Génesis del alma", "Histeria y fenómenos psíquicos", "El diablo y la iglesia", "Médiums y mediumnidades", "Espiritismo y protestantismo", "Interpretación sintética del Apocalipsis", "La vida en el otro mundo", "El espíritu del Cristianismo", "Parábolas y enseñanzas de Jesús", "Vida y actos de los apóstoles" y finalmente "Conferencias radiofónicas".

De ahí el justo homenaje del decreto número 3158, de junio 28 de 1968, dado por el Prefecto municipal, D. Rómulo Lupo, declarando de utilidad pública al Hospital Espírita "Caibar Schutel". Mattao tiene así, para enorgullecerse, muchas razones humanistas de su hombre y su hijo dilecto, cuya acción significa un claro mensaje más allá de las fronteras. En muchos pasajes de su modo personal de

Aunque nunca se reanuden estas sesiones, yo jamás las olvidaré. De ellas derivé beneficios grandes. Obtuve pruebas de que la mediumnidad intuitiva sí es, aunque exije enorme cuidado y pulcritud del sujeto sensible, para no caer en errores propios. En los momentos de meditación, cuando elevo mi plegaria llamo con afecto a mis "hermanos indios". Con enorme agradecimiento y veneración invoco a aquella Entidad, sintiendo mis ojos humedecerse y me parece escuchar dentro del alma el recuerdo de sus palabras, sintiendo de nuevo retornar a la memoria el eco familiar de los tambores.

Es entonces cuando con emoción indescriptible, mi mente se traslada a zonas muy distantes y vuelvo a percibir como otrora, a ese espíritu grande y noble, a esa figura bondadosa, sintiendo como me envuelve la inolvidable presente de AGUILA BLANCA!...

45 años de vida

El 1º de octubre de 1923 nacía como órgano periodístico de la CEA, nuestra revista. Tuvo en principio una misión reducida, pues se había creado más para publicar el resumen de las resoluciones del Consejo Federal, para ser una especie de Diario de Sesiones. La intención era un tanto ambiciosa, ya que el puñado de sociedades adheridas entonces, no justificaba el gasto, a pesar de ser mucho menor, en relación con los actuales costos de imprenta, excedían los límites que se le asignaban.

Ya habían hecho escuela entonces, en la línea periodística espírita argentina, "Constancia" y "La Fraternidad", publicaciones representativas de las sociedades con tales nominaciones. D. Cosme Mariño, relegado por la edad y la salud, luego de haber sido el numen de la primera, a ser un testigo pasivo del movimiento que con tanto ardor defendiera, accede no obstante a volcar su experiencia, la cual se consigna en un artículo en el primer número. D. Antonio Ugarte, creador e impulsor de la segunda —donde habían encontrado campo de acción no pocas valiosas plumas de la época—, había pasado, hacía siete años, a la inmortalidad. Una cantidad de nombres que dieron brillo y esplendor al ideal, empezaron a volcar en las páginas de LA IDEA sus inquietudes y su saber. Sin abundar en la lista, podemos recordar, entre los más destacados de entonces, a Manuel S. Porteiro, Isabel Peña de Córdoba, Manuel Vázquez de la Torre, Carlos Luis Chiesa, la iniciación del joven Santiago A. Bossero, Francisco Durand, por no nombrar más que a los que proyectaron luego sus relevantes personalidades en el tiempo.

Las buenas plumas, el rico material idealístico a mano, empezaron a brindarle a la revista una nueva fisonomía, a poco de andar en su marcha indetenida hasta el presente. Asumió desde ya los caracteres que hoy posee, de *revista literaria*, de tono idealístico, con unas breves páginas finales dedicadas a la información, donde se refleja suscintamente el movimiento nacional y extranjero de la doctrina espírita.

Han pasado, al 1º de octubre del año que cursamos, 45 etapas anuales, que se cumplieron con fe, ardor idealista y altas miras morales. Muchas han sido las figuras que ocuparon el podio directriz, muchas las comisiones de prensa, que dejaron impresas sus huellas características en la labor que ejecutaron en sus sucesivas etapas. Las variantes manifiestas son —no obstante— de forma y no de fondo, pues una línea sutil, una conducta fija y estable, ha signado todo el quehacer periodístico cumplido en las 494 entregas, que se han hecho con la actual, no sólo con amor y fe por la causa, sino también con sacrificios, empeños decididos y la colaboración económica de toda la colectividad espírita.

Hoy, nuestra propia actuación, no nos permite extendernos sobre la consideración del estado actual de nuestra revista. Podemos señalar sí, sin ambages ni inmodestia, que es un vínculo grato y reconocido con todo el movimiento espírita del orbe. Ello se debe más a quienes nos antecedieron, acreditándola. Dejaremos pues, nuestra nota aniversario, referida a quienes le dieron el primer impulso, entre quienes no podemos olvidar y hemos dejado de ex profeso para el índice recapitulativo final, a quien fue su inspirador, el que puso el primer mojón en la larga carrera de LA IDEA, desde la presidencia de la CEA,que entonces investía con celo y dinamismo y desde su imprenta propia, que puso al servicio del ideal de sus amores. Nos referimos a uno de nuestros compañeros ha poco desaparecido: D. Manuel Pallás. A él debemos el primer impulso dado a este precioso vehículo comunicativo. La certeza con que fue dado éste, el vigor, el lineamiento y sus normas ideales impresas en el inicio, han servido para señalarle el ritmo por el cual —no hay que dudarlo— se sirve el mundo espiritual para acompañarnos, por las vías de la inspiración señera, en una campaña que tiene todos los visos del relumbrón especular, mas que, en realidad, sólo representa trabajo intenso, penas, angustias y tremenda prueba para quienes quieren sostener, como se debe, al ideal pregonado por Allan Kardec.

"hacer Espiritismo", en su sentido patriarcal, nos hallamos con la figura de nuestro amado Nale. Es que Caibar, misionero impar, humilde y verdadero, es un ejemplo para las nuevas generaciones. Fue único en su humildad, en su grandeza, renunciamiento y devoción. Es un milagro del amor hecho misión. Es la maravillosa aventura realizada en el plano humano del mensaje de Cristo, que ejemplificó con su modo de vivir.

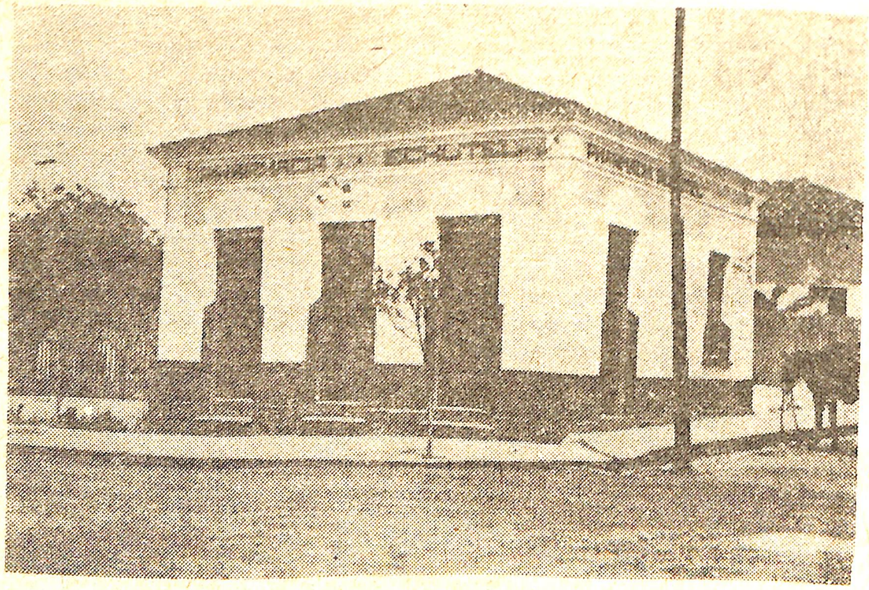

La famosa "botica" de Schutel, que aún se conserva tal cual. Era uno de esos puntos de reunión de la gente caracterizada del pueblo. Un "parlamento social", según se los designaba.

Dos fundaciones auspiciosas para la unidad de afanes del movimiento espírita del Interior

En el mes de agosto pasado se han producido dos hechos auspiciosos para la unidad orgánica del espiritismo del Interior. En este caso lo son las entidades de Santa Rosa, La Pampa y del Litoral argentino.

Ya habían abierto brecha en ese camino, la Federación del Sur de la provincia de Buenos Aires, luego lo fue la del Norte, más tarde en Córdoba se formaba una Comisión de Relaciones de esa provincia y en Rosario la Liga Rosarina, todos resultantes de las ansias que asisten a los hermanos que actúan en diversas zonas del interior de nuestro país, por mancomunar energías y dar razón a aquello que dice que la unión hace la fuerza.

Comisión Central de Delegados Espíritas de Santa Rosa

El 12 de agosto quedó constituido este grupo zonal, que según lo expresan sus integrantes, tiene por objeto reunir al Espiritismo Kardeciano de Santa Rosa, representado por las sociedades afiliadas a la CEA: "Luz de La Pampa", "La Esperanza del Porvenir" y "Amor y Paz", así como a la Agrupación Espírita "Hacia la Fraternidad", para realizar actos públicos doctrinarios y culturales en general, con el fin de difundir la doctrina en ese medio.

Para ello han constituido su cuerpo directivo, que está integrado de la siguiente ma-

Ponencias de la CEA a Cali

La CEA se ha hecho presente en la IV Asamblea Regional Espírita de la CEPA, fijada para los días 9 al 13 de octubre de 1968, con dos ponencias que se transcriben a continuación.

En la reunión, que tiene por sede fijada la ciudad de Cali, república de Colombia, la CEA ha designado, como representante oficial, a la Hna. Colombia M. de Martínez.

Formación de los educadores espíritas

De la sección segunda del temario, punto 6º: Educación espírita de la juventud.

1. — Es certeza de los fines fundamentales del Espiritismo, entre otros, el de promover el cambio moral de la criatura humana. Cambio basado en el esclarecimiento de su realidad íntima, en cuanto espíritu encarnado, y adecuación de su comportamiento en esfera planetaria, a principios éticos y trascendentes de solidaridad, progreso e inmortalidad.

Para tal logro, no tiene otro recurso más efectivo y en rigor único válido en orden a razones espirituales, que el de la educación de esta criatura humana.

2. — Educar va mucho más allá que el enseñar y aprender. Posee fundamentalmente un sentido y fin espiritual, siendo éste el de la formación integral de la personalidad del hombre.

Educar es modelar al humano ser dentro de normas, principios, fines, que edifiquen por la suma de todos ellos, una sociedad altamente moral y espiritualizada, cuyas urgencias se definen por la virtud, el bien y la belleza.

3. — El modelo espírita del hombre que procura alcanzar por la educación, es aquel que se crea sobre el conocimiento de sí mismo, de que es un espíritu en estado de encarnación, cumpliendo etapa de realización y progreso, a través de la experiencia, el aprendizaje y la purificación, sustentado en el cultivo de la virtud, distintivamente, aquellas de la humildad y el servicio, de la fe y la caridad.

4. — Este empeño se alcanza por la propagación y asimilación de la enseñanza del Espiritismo; en el conocimiento de su profundo contenido doctrinario. Sus fundamentos filosóficos y morales sean debidamente comprendidos, incorporados, vigentes y operantes por el espíritu del hombre, a fin de que provoquen en éste su transformación interna.

5. — Esta acción pedagógica debe ser cumplida por adeptos preparados eficientemente, es decir, únicamente por medio de educadores espíritas.

Tales, para tal labor, han de estar identificados con la Doctrina, ser intérpretes fieles de la misma; mas sobre todo, llevarla en el alma y ser vivencias plenas de su mensaje de luz y redención, para estar en rigor, habilitados para trasmitirla a los educandos, o sea, el espíritu del hombre: su destinatario.

6. — ¿Cómo contar con educadores espíritas? ¿Cómo formarlos? Entendemos que esta condición sólo puede alcanzarse a través de estos pasos:

a) Conocimiento profundo del Espiritismo.

b) Consubstanciación con la Doctrina, o sea, con su Mensaje.

c) Vigencia íntima en el educador y manifiesta en todo su quehacer social y actitudes humanas, de la enseñanza que será encargado de impartir.

d) Exponente fiel de la moral espiritista, supremo fin de todo adepto.

e) Expresión viva de las virtudes que son la esencia misma del Espiritismo: *humildad, servicio, fe, caridad,* cuya suma se resuelve en AMOR.

f) Más que formación técnica sobre los esquemas de la pedagogía clásica, ésta debe fundarse básicamente en el propio cambio de su ser interior, en la misma medida que luego el educador procurará el cambio de los demás.

g) La pedagogía espiritista, vertebrada en la codificación kardeciana, deberá inspirarse permanentemente en el Evangelio de Jesús, el Cristo, no olvidándose nunca que el Espiritismo es el Consolador prometido, y por tanto, todo educador espírita, es un consolador menor, ejecutor del sublime fin de esclarecer y transformar moral y espiritualmente a su hermano el hombre. El magisterio espírita es un acto de amor y se funda en el mandamiento crístico: *ama al prójimo como a ti mismo.*

7. — ¿A cargo de quién debe estar la formación de los educadores espíritas? Las Federaciones o los Centros espíritas habrán de crear estos Cursos de Capacitación, que repetimos con insistencia de convicción doctrinaria, por encima de todo, y más allá de la inclusión del estudio de la historia y filosofía de la educación, reglas y métodos pedagógicos, el futuro educador se forme interna y en la vivencia moral de las virtudes del Espiritismo.

Iniciarse en el conocimiento e identificación del ejemplo de los grandes benefactores y reformadores de la humanidad, y principalmente, de los abnegados exponentes del Espiritismo universal. Verbigracia: Allan Kardec, León Denis, Amalia Domingo Soler, Cosme Mariño, Antonio Ugarte, Isabel Peña de Córdoba, Caibar Schutel, Bezerra de Menezes, Francisco I. Madero, Joaquín Rodas Mejicanos, etc.

8. — Todo plan o programa de formación de educadores espíritas no será completo ni operante, si no promueve el cambio íntimo del educador, para que éste, luego, por la irradiación personal de su progreso alcanzado en orden a la virtud y sublimación espiritual, pueda a la vez, procurar el cambio moral de la criatura humana a la que deberá dirigirse. Pues no será suficiente le enseñe qué es un espíritu encarnado, la razón vital de su existencia, y que está sujeto a las leyes naturales de causalidad, evolución y palingenesia, para que éste reciba en profundidad operante la significación de la enseñanza. Por sobre todo, deberá ser impartida y validada por la fuerza del educador, como expresión viviente de la misma. Dicho en lenguaje paulino: El *Espíritu* deberá estar presente.

9. — El espiritista se conoce por su transformación moral, sentenció el Maestro Allan Kardec. Esta es la condición primera a ser alcanzada por el educador espírita para poder educar. De no ser así, el seudo educador será un mero repetidor de conceptos, sin fuerza de enseñanza, la que advendrá vacía de esa substancia viva que el Espíritu insufla en toda verdad para que logre su efecto en el hombre. Será no un educador, sino a lo más, el docente que cumple oficio sin la íntima correspondencia con el fin mismo de la docencia.

10. — El hombre, en cuanto espíritu encarnado, es parcela divina en evolución y progreso incesante. Naturalmente tiende a su fuente existencial: DIOS. Por el conocimiento y la purificación, se libertará de errores y pasiones; trabajará su espíritu cayendo y levantándose; aprenderá, cambiará, amará, la luz será para él. Proceso ineludible y vital en su

Federación Espiritista del Litoral Argentino - F.E.L.A.

Con asiento en la ciudad santafesina de Rafaela, se ha constituido el 15 de agosto pasado la institución del epígrafe. El acontecimiento se produjo en la misma ciudad de Santa Fe y quedó fijado el domicilio de la entidad, en Rafaela, calle Güemes 615.

El Consejo directivo está integrado por las siguientes personas y delegaciones:

Miembros honorarios: Agustín Miravete, de "Verdadero Espiritismo", de Santa Fe y Tito L. Bancescu, de la Agrupación "Doctor Gustavo Geley", de Rosario.

Presidente, Hermas Culzoni, de "Espiritismo Verdadero", de Rafaela; vicepresidente 1º, Oscar N. Pavese, de "El Vector", Rosario; vicepresidente 2º, Fernando Miravete, de "Verdadero Espiritismo", de Santa Fe; secretario, Helvio Montú, de "Espiritismo Verdadero", de Rafaela; prosecretaria, Aurelia Bossi, de Liga Espírita Rosarina, Rosario; tesorero, Antonio Andretich, de "Espiritismo Verdadero", de Rafaela; protesorero, Carlos Burke, de Rosario; vocales: Juan Schmalz, de "Cosme Mariño", de Paraná, Entre Ríos; Teodosio González, Rafael Averza, de la misma entidad; Domingo Sbodio, de "Verdadero Espiritismo", Santa Fe; Antonia López, Liga Espírita Rosarina; Angel Pittón, "Espiritismo Verdadero", Rafaela; José Genasio, "Luz de Jesús", Rosario; Angel Sbodio, "Verdadero Espiritismo"; Juan Chrolzuk, Salvador Arrabal, Juan Ibarra, de "José de San Martín", Rosario; Luisa de Henzon, "Gustavo Geley", Rosario; Hugo Barro, "Juan Bautista", Rosario; Rubén Racca, "Corazón y Paz", Rosario; Enrique Pérez, "El Vector", Rosario; Palmira de Avalos, "Luz de Jesús", Rosario y Mary de Pavese, "El Vector", Rosario.

A ambas entidades deseamos el más franco de los éxitos en sus similares cometidos, ayudando en forma eficaz a la labor unionista que la CEA tiene dentro de nuestro ámbito patrio.

ascensión hacia el Padre. El educador espírita secundará este esfuerzo existencial del ser. Para ello, con humildad, cuanto servidor moralmente responsable de la misión escogida, no deberá nunca debilitar su fe en el triunfo final de su esfuerzo. Para ello, entre la enseñanza y el ejemplo de sí mismo, sólida, compacta identidad.

Estudio Crítico de los Mensajes y Conducta de los Espíritus Comunicantes

De la sección tercera del Temario, punto 7: La mediumnidad, su desarrollo, conducción y servicio.

El estudio crítico de los mensajes mediúmnicos, debe ser una actividad desarrollada con especial cuidado por toda entidad espírita que se precie.

No todos los mensajes que se reciban han de ser necesariamente de origen espírita, es decir, producidos, dictados, sentidos por una esencia extracorporal. Muchos son los factores intervinientes en cada mensaje, razón por la cual ha de ponerse mucha atención en los aludidos factores, que son de diversa índole y algunos de peligrosa resultancia.

Debe tenerse bien en cuenta principalmente, en la interpretación de los mensajes mediúmnicos —entre otras advertencias— la de no dejarse impresionar por el nombre de la entidad que suscriba la manifestación. Muchas comunicaciones han sido presentadas en público, como proveniendo de figuras destacadísimas, cuyo contexto no respondía ni medianamente a la personalidad a quien estaba asignada. Muchas veces también, se han dado a publicidad mensajes que intentan una lección moralizante, que vienen firmados por seres que durante su conocida vida física fueron personajes ilustres, que desarrollaron actividades que nada tienen que ver con la moral. Ejemplo: se han visto documentos de tal índole, firmados por nombres que han brillado en la matanza de guerras fraticidas.

Por éstas y otras muy atendibles razones, se hace absolutamente necesario analizar bien la comunicación, primeramente sopesando el verdadero valor intrínseco del texto. Luego cotejando las expresiones de éste con las emitidas en vida por el supuesto autor o, al menos, llegar a la conclusión, por un análisis exhaustivo, de que están de acuerdo con las actitudes y aptitudes que se le conocen, a través de las referencias históricas.

Puede dar el caso de que el texto sea aceptable en su esencia, más no responder a esta última consigna. Podrá tomarse el mensaje por su valor en sí y omitir la firma, si es que el aludido trabajo vale para tanto. Lo que no puede admitirse más, son esas comunicaciones firmadas por ilustres antepasados que no condicen con el mínimo posible de autenticidad que pueda asignársele a tal trabajo y tal autor.

No se escapará a la detenida observación del adepto espírita, que esta situación reclama un aguzamiento selectivo y previsor, para no incurrir en un garrafal error, repetido con alguna peligrosa frecuencia en la divulgación de mensajes mediúmnicos.

En recordación de "Pepita"

Para recordar a Josefina Arámburu de Rinaldini, en un nuevo año de su partida, F. A. de M. E. realizó el 11 de agosto pasado, un magnífico acto cultural y artístico.

Abre el acto la Hna. Angélica Santa Cruz, quien con gracia y frescura juvenil hizo de magnífica maestra de ceremonias. Presentó inmediatamente a Clara Pracilio Acuña, a quien cupo recordar a la figura inolvidable de la primera presidenta de organismo femenino central.

Sigue en orden de programa, unas seguras interpretaciones pianísticas, a cargo del señor Carlos Cetrángolo, muy sobrias, buenas. Un recital de danza clásica se desarrolló inmediatamente, con la intervención de las señoritas Irene Dumencic, Mónica Andrés y Estela Erman. La intensión grácil y alada de la danza, tuvo así su expresión sensible.

Bajo el compromiso de la Hna. Zulema J. Macchiavello, quedó más tarde el desarrollo del tema "Oración y obra de Pepita", con el cual fijó una semblanza de la personalidad recordada, en su dimensión de mujer activa, exquisita sensitiva y buena esposa.

Una segunda parte contempló la realización de otra serie de danzas, ejecutadas por las anteriores protagonistas, lo cual antecedió a las palabras de cierre que pronunció la Hna. Margarita S. de Testa, quedando así finalizada una verdadera fiesta espiritual, que contó con un atento y entusiasta así como numeroso auditorio.

Mesa redonda sobre Arigó

El gran impacto que ha provocado en nuestro país, la revelación de la existencia de un hombre con las virtudes como las de Zé Arigó, debida a la gran difusión que le dieron a los fenómenos de Congonhas do Campo, diarios, revistas, radiofonía y televisión, ha tenido la más elocuentes derivaciones. Una de ellas lo fue la mesa redonda que se realizó el 27 de agosto pasado, en el salón de actos del City Hotel, organizada por la señora Jole Favale de Seco Villalba, animadora de la audición que se transmite todos los días, por la mañana, por la onda de Radio Excelsior, denominada "Brasil canta para você".

El espacioso salón se hallaba atestado de gente, ávida de conocer detalles sobre el caso. Había quienes creían en el fenómeno, quienes no creían, quienes se hicieron atender por Arigó y se consideraban curados y los que manifestaban, en el mismo caso, que no habían sentido ninguna mejoría. Esto se supo, cuando organizada la mesa expositora, la directora de la misma fue haciendo pasar a quienes estaban en condiciones personales de exponer en tal asunto.

Una delegación de miembros de la CEA, encabezados por su presidente, hermano Luis Di Cristóforo, se hizo presente en el acto, manifestando a la señora organizadora que investían tal representación. Esta pidió los nombres de los mismos e invitó al presidente a integrar la mesa y al inicio de la misma expresó públicamente que se hallaba en la sala una representación de la Confederación Espiritista Argentina, integrada por Margarita S. de Testa, Esther Farías (ambas con su representación también de la F.A. de M.E., nombrada a su vez claramente), José Bompadre, Lizardo Suárez, Bartolomé Ferrero, nuestro director César Bogo y un grupo más de adeptos espíritas. Además se hizo constar que se hallaba entre ellos el doctor Rodolfo Ferreti.

La mesa que presidió la señora Jole, estuvo integrada también por el doctor Seco Villalba, Alejandro Erú, Juan Oviedo y el doctor Manuel Gordon, representante oficial de rabinato judío de la Argentina.

Comenzó la exposición de la mesa, luego de escucharse a los testigos de primera mano de las actuaciones de Arigó, testimonios por cierto no muy convinces, ya que la mayoría eran pacientes demasiado recientes, poco aptos para una demostración efectiva. Hubo una excepción, la de nuestra compañera Farías, que por el tiempo transcurrido y por haberse expresado con mayor claridad y con seguro discernimiento, dio el más evidente testimonio de las virtudes de Arigó, expresado en ese tono esa noche. El primero en hablar de los expositores, fue nuestro hermano Postiglioni, que en una ajustada síntesis presentó a Arigó como hombre y luego como espírita, en una rápida exposición biográfica, de gran impacto en el público. Le siguió Erú, quien refiriéndose a las exposiciones negativas que en ese entonces estaba efectuando el sacerdote jesuita Oscar Quevedo González en contra de las virtudes de Arigó, aseveró que éstas eran falsas y faltas de todo rigor científico, tal como se pretendía enfocar el caso. Después habló el señor Oviedo, que asume el compromiso de llevar a Congonhas casos de enfermedad de la Argentina, trayendo a la vuelta las recetas pertinentes. El doctor Gordon, por su parte, expresó en nombre del judaísmo que, a pesar de que su religión condena a los actos de brujería y magia, entendía que en este caso no existían tales prácticas y que por lo tanto consideraba que la gente de su grey no podía desaprovechar tan nobles virtudes. Hizo su consideración final la señora Jole, que fue imparcial en toda la línea y que si bien le interesaba sumamente el caso, no alcanzaba aún a interpretar debidamente las resultancias finales del mismo. Declaró que no conocía al médium congoñense. Pidió finalmente la opinión a su esposo, el doctor Seco Villalba, quien había manifestado su deseo de reservarse en tal cometido, pero que ante la insistencia reiterada en el sentido de que expresara su criterio en el asunto en cuestión, por lo que afecta a la faz médica, cosa que hizo refiriéndose a la incidencia de la enfermedad en cuanto a la faz moral y que a su juicio era lo que Arigó ponía principalmente en evidencia.

Con unas elocuentes y encendidas palabras de Margarita de Testa, señalando la importancia del fenómeno espírita en el caso demostrado y en las finalidades del Espiritismo (no proselitista, sí humanista) y las palabras finales de la señora Jole, se dio por finalizado el acto, que iniciado poco después de las 20 horas, finalizó casi a las 24.

Fue un acontecimiento singular, honesto. No hubo en el mismo ideas preconcebidas, más que las de llegar a un posible descubrimiento de la verdad. No puede aseverarse que ello se haya logrado en la medida propuesta, mas fue un intento digno de señalar, por la intención impuesta por la organizadora, que no dio lugar a la posible sospecha de que en ello hubiera algo más de lo que paladinamente se manifestó.

Recordando al Maestro Jesús de Nazaret

La sublime figura del Nazareno insigne, exaltada por un miraje que lo ubica fuera del panorama teórico de la cruz en el que se acostumbra a ubicarlo.

Se conmemora en la semana llamada Santa, la crucifixión que ha dejado las huellas más profundas en al Humanidad. Ha sido ésta tan trascendenetal, de un sentido tan hondamente valorado, que a través de dos mil años, sigue ampliándose la figura del Ser que se llamó JESUS CRISTO, que marcó una nueva Era y un nuevo derrotero Moral Religioso a los pueblos de Occidente.

Esa figura que muchos Divinizaron, que para otros fue un mito, existió realmente, vivió entre los hombres como hombre, y supo dejar de su corta existencia una frondosa sabiduría, que aún los hombres no han llegado a comprender en su verdadero sentido.

En su corto peregrinaje, imprimió tal certeza a su Filosofía, practicó sus enseñanzas con tanta justicia y amor, humildad y abnegación, que la fuerza de los hechos, hacen reconocer al espíritu elevado, al Mesías, al que con el sacrificio de su vida, vino a salvar, no vidas humanas, sino a salvar del caos imperante a las conciencias aún turbadas por la inmadurez humana.

La nueva tónica traducida en hermandad, igualdad de derechos, en amor al prójimo, hicieron en el hombre la nueva conciencia, que aún en elaboración, conducirá a una paz permanente entre los seres que pueblan este mundo, porque si Mesías hubo, ninguno como El supo conjugar el amor y la justicia, hasta una última expresión.

Mensajero de Paz, ha dejado reflejado en la faz de la tierra, su hálito, su aura inconfundible de dulzura. Símbolo que no destruirá ninguna ideología, porque fue viva expresión, donde práctica y doctrina se confunden con el abrazo a la Humanidad.

En estos días en que asoma nuevamente el recuerdo de hechos brutales perpetrados por el hombre y que desgraciadamente siguen en pasmoso ritmo, la humanidad tendrá que reflexionar, meditar en el acontecimiento de hace dos mil años y preguntarse; ¿es que los seres buenos, los que se sacrifican por sus hermanos, tienen que sucumbir en mala forma, asesinados, martirizados? ¿Por qué? Diríamos, los que estudiamos la ciencia del alma, que esos Seres, vienen como mensajeros de Paz a este mundo haciendo el sacrificio de su vida, porque saben, y Jesús lo sabía, que la vida es eterna, y que ese minuto de su sufrimiento (comparado con la eternidad), será ejemplo, será el sentimiento hecho vivo, que agotará las reacciones violentas.

Es hora ya que la cruxificción del Cristo, no sea más que un símbolo. Es hora ya que los hombres deseen, trabajen y se superen en la práctica del bien, transitando por las vías de la paz, haciendo uso de la libertad, sin coartar la libertad ajena, cooperando en la unidad moral, ayudando al débil, única manera que los pueblos sean ricos y poderosos en toda la extensión de la palabra.

JESUS CRISTO, no ha muerto en la cruz. Vive en todos los corazones y en todas las mentes capaces de aquilatar su grandeza, que se yergue sobre el mundo con la claridad del Sol.

Raúl Pracilio

Inquietudes juveniles encomiables

En la sede de la sociedad "Luz y Verdad", de Banfield, su grupo juvenil denominado "Alborada", organizó para el 25 de agosto pasado una mesa redonda, auspiciada por FEJA, que giró bajo el título de "Posición del joven espírita frente a la planificación de la familia". El planteo se desarrolló, como debía esperarse, bajo el prismo superior de la doctrina y dio lugar a muy subidas consideraciones, que mucho hablan de las inquietudes de nuestros jóvenes.

Queremos, para ilustración de nuestros lectores, detallar el programa que se impusieron, para que se pueda aquilatar el índice que especificó a la reunión aludida.

"1) Elección de la pareja; 2) Cómo solucionar el diferendo generalizado; suegra-nuera; 3) Control de la natalidad; 4) Responsabilidad de los padres en la educación de los hijos; 5) Carácter trascendental de la constitución de una nueva familia, y 6) Consecuencias jurídicas y espirituales de la relación familiar".

La enunciación del temario, hace obvio mayor comentario. La capacidad mental de los que intervinieron, nos aseguran el éxito logrado.

Noticiero Panamericano

CONFEDERACION ESPIRITA PANAMERICANA - C.E.P.A.

Informativo Nº 9

Constitución de la Confederación Espiritista de Chile

C.E.P.A. recibe el 8 de marzo de 1968 nota del Consejo de Relaciones de las Instituciones Espíritas de Chile (CRIECH), de que el 30 del mismo mes se realizaría la asamblea constitutiva de la Confederación Espiritista de Chile. Concurrieron a Chile, para tal acontecimiento, el presidente de CEPA, hermano Dante Culzoni Soriano y el secretario de finanzas, hermano Romeo Molfino. De los detalles de la misma nos ocupamos en números anteriores.

Acto de CEPA en Rosario

El 4 de mayo realizó CEPA su reunión conjunta de C. F. y C. E. en la ciudad de Rosario. Aprovechando la circunstancia y con al patrocinio de la Liga Espírita Rosarina y de la Comisión Organizadora de la Federación Espírita del Litoral Argentino, se realizó un acto informativo en el salón del Centro Español de esa localidad. Se hallaban presentes delegados de la CEA, "Cosme Mariño", de Paraná (Entre Ríos) y "Espiritismo Verdadero", de Rafaela (Santa Fe), entidades adheridas y con la presencia fraterna de representantes de "La Voz del Silencio", de Córdoba y "Verdadero Espiritismo", de Santa Fe. Molfino y Culzoni Soriano, informaron sobre el desarrollo de la II Conferencia Regional realizada en Guatemala e hicieron historia de la trayectoria de CEPA en su acción continental, respectivamente.

IV Conferencia Regional en Colombia

En la reunión conjunta (C.F. y C.E.) del 8 de junio pasado, se concretó la aprobación definitiva del temario para la IV Conferencia Regional a llevarse a cabo en Colombia, previamente aceptado por la comisión organizadora de la misma, en Cali.

Año Internacional de los

Derechos del Hombre

Por una sugestión de la sociedad argentina "Luz, Justicia y Caridad", el C.F. resuelve que CEPA se adhiera al Año Internacional por los Derechos del Hombre, instituido por las Naciones Unidas. Se remitió a este organismo la nota respectiva.

Primer Censo Espírita:
Ampliación de plazo

Se resuelve ampliar el plazo de entrega de los formularios del Primer Censo Espírita, por todo el año 1968.

Adhesión de "Espiritista Universal"

Esta entidad marplatense ha presentado su solicitud de adhesión a CEPA, cosa que ha sido recibida con general beneplácito.

Informativo Nº 10

IV Conferencia Regional Espírita a realizarse en Cali, Colombia

En el momento de prepararse este informativo, se hallaban adelantados los preparativos de esta cuarta conferencia regional, que tiene fijada la fecha del 9 de octubre de 1968 y se realiza con el auspicio de la Federación Espírita Colombiana. De la Argentina concurrirán el presidente, hermano Culzoni, el secretario de finanzas, hermano Romeo Molfino, ambos con sus respectivas esposas; se esperan también, pues así lo han prometido, delegados de México, de Puerto Rico y el orador brasileño Divaldo Pereira Franco, quien aceptó la invitación especial de su concurrencia que se le formulara.

Revista "América Espírita"

Se ha puesto en circulación el Nº 8 de la revista oficial de CEPA, con material informativo y colaboraciones, referentes al movimiento espírita de América.

Reglamento para las Conferencias Regionales Espíritas

De acuerdo con lo aconsejado por las conferencias anteriores, fue elaborado un reglamento para las reuniones del epígrafe. Este ha circulado convenientemente entre las entidades afiliadas y adheridas.

Programa de Enseñanza Espírita a la Niñez

Por hallarse prácticamente agotada la primera edición de este programa, se ha resuelto realizar una segunda edición.

Fondo del Libro Espírita

De acuerdo con la recomendación Nº 11 del VII Congreso de Maracaibo, se ha resuelto constituír un organismo interno denominado "Fondo del Libro Espírita", que tendrá a su cargo la compra y distribución de libros a todos los países de América.

VIII Congreso en Puerto Rico

CEPA y la Federación de los Espiritistas de Puerto Rico, se hallan abocados a los trabajos previos del próximo congreso, que ha de realizarse en 1969, en Puerto Rico.

Noticias

La sociedad "Amor y Paz" festejó su X aniversario

Esta entidad de Santa Rosa, La Pampa, realizó una serie de actos, memorando el décimo aniversario de su fundación. Prestigiaron el acontecimiento delegados de la Capital Federal, de la sociedad "Amor y Constancia", de Trenel y de entidades locales.

El sábado 6 de julio pasado tuvieron co-

Grupo de los participantes a la fiesta aniversario, entre los que se ven a las Hnas. Machiavello y Farías.

mienzo los actos, en la sede de la sociedad "La Esperanza del Porvenir", cedido gentilmente, con una exposición de la Hna. María E. Farías, quien llevaba el saludo cordial de la CEA; luego habló la Hna. Zulema de Machiavello expresando el saludo de F. A. de M. E., para pasar más adelante a encarar el tema: "La mujer en la sociedad". Esto se desarrolló por la tarde; a la noche, en la sede de la entidad organizadora, se llevó a cabo una sesión medianímica. Terminado este trabajo, con beneplácito general, la socia de la entidad Anita Carmen Gentile, hizo oír unas zambas de su inspiración, que fueron muy festejadas.

Al siguiente día, domingo 7, siguió desarrollándose el programa preparado, en base a una mesa redonda que se cumplió por la mañana, en la sede de la entidad, con tema libre, que a poco de encarado se convirtió en el que se signó con la nominación de: ¿Qué posición debe tomar un espiritista ante la pregunta de cualquier persona no idealista, respecto al médium brasileño Arigó? Ello dio margen a una interesante reunión, plena de sugerencias y enseñanzas.

Al mediodía se sirvió un asado a la criolla, que fue matizado con poesías, cantos y expresiones ocurrentes, lo cual dio a la reunión un cariz entrañable, donde el buen humor y la alegría campearon por sus reales.

Aniversario en Alta Gracia, Córdoba

La filial Nº 1 del Centro "La Voz de Jesús", de Córdoba, situada en Alta Gracia, celebró el 23 de junio pasado su IV aniversario con un acto que tuvo lugar en la sede del Club Colón de esa localidad cordobesa.

Varios oradores intervinieron en la parte central del acto, iniciando sus exposiciones el Hno. Guillermo Anders que habló en nombre del grupo juvenil central, dejando sus saludos; siguióle el Hno. Ricardo Devoto, que representaba a la sociedad "Evolución"; inmediatamente habló el presidente de CEPA, Hno. Dante Culzoni, quien lo hizo en representación de esta entidad y de "Espiritismo Verdadero", de Rafaela. El Hno. Rodolfo Trefiglio habló después, para ceder la tribuna finalmente al Hno. Humberto Mariotti, que desarrolló el tema "El drama existencial del hombre moderno", por el cual ubicó a los diferentes estados morales por los que pasó la humanidad, a través de distintas épocas, analizando especialmente el estado espiritual del mundo de la pre y la post guerra en adelante.

El presidente de la entidad, Hno. Alejo Salazar, entregó a los Hnos. Culzoni y Mariotti sendos pergaminos recordatorios, para pasarse inmediatamente a un reparto de ropas, víveres y golosinas hechos a familias necesitadas del lugar cosa que estuvo a cargo de un grupo de damas de la entidad local. Intercalando las exposiciones antedichas, fueron presentados algunos números artísticos, celebrados por la concurrencia.

Al finalizar este punto del programa, la concurrencia se dirigió al local de la entidad, donde fue servido un refrigerio, que lo ofreció, con oportunas palabras por la Hna. Leonor P. de Eiguchi. Dijo también unas palabras de agradecimiento y salutación, el Hno. Mariotti. Fue en suma, una fiesta inolvidable para quienes tuvieron ocasión de vivirla y sentirla.

●

Acto de la Federación del Norte de la provincia de Buenos Aires

Con el fin de participar en un amplio programa de actos, organizados por la entidad del epígrafe, concurrieron a la localidad bonaerense de Pergamino, desde la Capital Federal, los hermanos Margarita S. de Testa, Ricardo Testa, Susana Cardonnet, la profesora Leonor Rivolta, Guillermo Rojas, María E. Farías, Delia E. Costa y tres integrantes del Círculo Experimental de Opera.

El 20 de julio pasado, iniciando el programa preparado, la distinguida pianista Susana Cardonnet, ofreció un recital de música para niños en el club local Sporting, que fue muy celebrado y contó con la asistencia de gran cantidad de pequeños.

Por la noche, en el Salón de Bellas Artes, la misma concertista, volviendo a hacer galas de sus múltiples virtudes pianísticas, brindó un concierto, que dejó inmejorabilísima impresión en el auditorio, por la técnica, habilidad y buen gusto demostrada por la eficaz ejecutante.

El domingo 21, por la tarde, en la sede de la sociedad "Felipe Senillosa", se desarrolla un acto que abre con una pieza doctrinaria el secretario general de la Federación, hermano Jorge N. Moretti. Seguidamente se oyeron nuevamente los arpegios hilvanados por la señorita Cardonnet, para pasar inmediatamente a la exposición de la hermana Margarita S. de Testa, que se refirió a "Mediumnidad - Mediunmnidad fenómeno - Espiritismo doctrina". El tema, perfectamente expuesto, fue seguido por gran cantidad de público, que colmaba totalmente la sala, hallándose mucha gente de pie y donde se contaba con delegaciones, llegadas de exprofeso, de Baradero, Rojas y Salto Argentino.

Cerró con broche de oro, tan magnífico programa, el Conjunto Experimental de Opera, que brindó varias selectas interpretaciones del repertorio clásico universal, todo lo cual dejó, en el ámbito pergaminense, una favorable impresión, en favor de los hermanos que en esa zona, trabajan con cariño por difundir las verdades espíritas.

●

Sociedad "Amor, Luz y Verdad" de la localidad de El Palomar

Esta entidad que ha realizado una profunda renovación de actividades y métodos de trabajo, procedió, el sábado 7 de agosto pasado, a inaugurar su biblioteca social, que llevará el nombre de la cantora del Espiritismo, "Amalia Domingo Soler".

En un salón totalmente colmado de fraterna concurrencia, su presidente, el hermano Pedro Sánchez, inició con palabras alusivas el acto de referencia. Le siguió después una brillante conferencia, en representación de FEJA, dictada por el hermano Carlos N. Fontinovo. Luego, cupo hacer la presentación del siguiente orador, a la hermana directora, señora Amelia S. de Laterrade, que fue nuestro vicepresidente, hermano Ceccarini. Este se refirió a "Vida y Obra de Amalia D. Soler".

Tras de escucharse luego la palabra de varias de los concurrentes, se sirvió en el jardín de la casa, un simpático refrigerio que prolongó por mucho más tiempo tan hermosa reunión.

Actuaciones de Natalio Ceccarini

—Nuestro hermano vicepresidente, concurrió en nombre de nuestra revista y de la CEA, el 1º de julio pasado, al salón Lotermoser, de esta capital, donde la Hna. perteneciente a la sociedad "Sendero de Luz" de Quilmes, Blanca L. Amorós ofreció un recital de canto, auspiciado por el Teatro Lírico Alfredo L. Schiuma.

Dicha hermana tuvo principalísima actuación en el recital, el cual constituyó una digna muestra de arte lírico, que satisfizo al concurso presente.

—Acompañado por el Hno. José A. Bompadre y en representación ambos de la CEA, concurrió el Hno. Ceccarini el 9 de julio pasado a la sede de la sociedad "Amor y Caridad", donde participó de una agradable reunión de fraterna camaradería. El acto fue iniciao con muy sentidas palabras, llenas de fervor, de la Hna. Eloisa de Ferrero y luego se escuchó a nuestro hermano vicepresidente, quien expresó el mensaje de la CEA, ante aquella institución.

—El 20 de julio dictó una conferencia, en la sociedad "Hacia la Perfección", sobre el tema "La mediumnidad" que fue escuchada con atención y celebrada debidamente.

●

45º aniversario de la sociedad "Verdad y Justicia" - Avellaneda

El 27 de julio pasado, en los salones de esta entidad, se conmemoró, con un brillante acto, los 45 años de la vida de la misma, ante una gran cantidad de público, hace la apertura el secretario Miguel Saporito, quien presenta al presidente, Hno. Francisco Gey, para expresarse en relación a la fecha y dejar inauguradas una serie de mejoras de la casa, a saber: sala de Biblioteca, secretaría y sala de espera, obra que se llevó a cabo —dijo— con el esfuerzo mancomunado de todos. Agradeció finalmente la atención de la Editorial Atlántida, que había hecho llegar revistas para ser repartidas entre las damas y niños presentes, gentileza hacia la biblioteca de la entidad, que lleva el nombre de Constancio C. Vigil.

Hablaron luego la señora Haydée Gey de Epifano, en nombre de los directores de sesiones, Lucía Saporito por los jóvenes, una hermana por la sociedad amiga "El Triángulo" y José Bufi por la CEA y FEJA.

El recitado de poesías, a cargo de niños, un concierto de acordeones y un amable lunch, completaron los elementos propicios que compusieron una magnífica fiesta del espíritu.

ELI DRUBICH

Hijo de don Mauricio Dubrich, uno de los presidentes de la sociedad rafaelina "Espiritismo Verdadero" de más larga actuación en el cargo y de doña Matilde Soriano, médium vidente de la entidad, fundadores ambos de la misma, era Eli, fallecido accidentalmente el 25 de julio pasado. Había penetrado el ideal espírita pues, hasta lo íntimo de su propia alma.

Era un muchacho noble, espontáneo, de amistad franca, poseía una permanente sonrisa que atraía hacia sí los mejores sentimientos de sus compañeros.

Haba nacido el 7 de setiembre de 1933. Desde niño comienza a actuar en el seno de la sociedad de Rafaela. Forma parte del conjunto fundador de la Agrupación Juvenil "Joaquín Soriano", de la que fue miembro activo durante muchos años. Ocupó además cargos en la comisión directiva de "Espiritismo Verdadero". Al momento de su desencarnación ocupaba el puesto de vocal en ese cuadro directivo. En la labor doctrinaria, brinda sus inquietudes y esfuerzos pronunciando conferencias públicas y dirigiendo sesiones medianímicas. Su actividad dinámica se extendió a otras instituciones de la ciudad a la que pertenecía. Durante varios años formó parte de la Asociación Cooperadora del Hogar de Ancianos y últimamente de la Comisión Asesora del Centro Asistencial "Villa Domingo", formada con representantes de instituciones de bien público. En esta comisión representaba a la entidad espírita que integraba.

El 24 de octubre de 1957 había constituido su hogar con Isabel Scándalo, compañera que los acompañó en los afanes del hogar y en los idealistas. De esa unión nacieron cuatro hijos.

Desde nuestra posición de lucha, que con él compartimos hasta su desaparición, auguramos al hermano Eli Dubich un despertar sereno en el mundo de la luz.

●

NATALIO MANERA

Este joven, que actuaba, igual que sus padres, en la sociedad de Rafaela "Espiritismo Verdadero", ha dejado de existir el 15 de mayo pasado, cuando apenas contaba 26 años de edad. El boletín "Idealismo Juvenil", de la Agrupación Juvenil Espiritista "Joaquín Soriano", de la entidad aludida, a la que pertenecía, se expresa así de él:

"Una resignación muy especial caracterizó los últimos meses de vida material de nuestro compañero Natalio, quizás porque además del conocimiento de las leyes naturales, había intuido la realidad de su estado y sus consecuencias.

"Ante la prolongada dolencia que le afectara, demostró un estado de ánimo que no dejaba percibir la verdadera gravedad de sus padecimientos corporales. Hasta en sus semanas finales conservó el optimismo, amabilidad y natural simpatía, que le hicieran merecedor del aprecio manifiesto de quienes lo tratamos.

"A pocos meses —concluye la nota aludida— de haber formado su hogar, se produce su desencarnación. Y pese a que ello no nos tomara de sorpresa nos acongoja sentidamente, pues al evocar la ausente figura física de Natalio, se nos aparece un rostro moreno y joven... permanentemente risueño".

INDICADOR DE SOCIEDADES

ASOCIACION ADELANTE
Todos los Sábados y tercer Jueves, 16 hs.; Conjunto de Damas: Segundo Miércoles, 16 hs.; Conjunto Infantil: Primer Domingo, 15 hs.; Conjunto Juvenil: Primer y tercer Sábado, 18.30 hs.
ACADEMIA AMALIA D. SOLER
Cursos gratuitos - Corte y confección Labores - Dibujo - Pintura - Encuadernación - Idiomas - Preparación alumnos.
Lunes a Viernes, de 14 a 19 hs.
AV. SAN MARTIN 5250
Buenos Aires

ATENEO DE PROPAGANDA ESPIRITISTA
ALLAN KARDEC
Reuniones públicas: jueves a las 16. Sábados a las 18 horas.
Belgrano 218 T.E. 22-8269
Avellaneda

CLINICA
ALLAN KARDEC
Lemos 113 Avellaneda

Sociedad Espiritista y Biblioteca
ALLAN KARDEC
Miércoles y Sábados, de 18 a 20 hs.
Seavedra 1186 Buenos Aires

SOCIEDAD DE ESTUDIOS PSIQUICOS
ALLAN KARDEC
Mar del Plata

AMALIA D. SOLER
Adherida a la C. E. A.
Días de reuniones: Martes y Viernes, de 18,30 a 20,30 hs.
Senillosa 119 T. E. 43-4721
Capital Federal

SOCIEDAD ESPIRITISTA
AMALIA D. SOLER
Chacabuco 5078 Mar del Plata

SOCIEDA DESPIRITISTA
AMALIA D. SOLER
Mircoles y sábados, a las 20.30 hs.
Calle 10 y 31 25 de Mayo

SOCIEDAD
AMALIA D. SOLER
Días de Sesiones: Miércoles y Viernes, de 18.30 a 20 hs.
Ventana 3651 Capital Federal

CENTRO ESPIRITISTA
AMOR FRATERNAL
9 de Julio 531 Carlos Tejedor

EVOLUCION
Gaffotti 1345 Córdoba
ESCUELA ESPIRITISTA

LA ESPERANZA DEL PORVENIR
Moreno 356 Santa Rosa, La Pampa

ASOCIACION ESPIRITA
AMOR Y CARIDAD
Visitas: Sábados 19 hs.
Fournier 2378 Capital

CENTRO ESPIRITUAL Y DE ELEVACION CULTURAL
AMOR Y CIENCIA
White 722 Buenos Aires

SOCIEDAD ESPIRITISTA
AMOR Y CONSTANCIA
Trenel La Pampa

SOCIEDAD AMALIA D. SOLER
Sesiones de adoctrinamiento: Sábados 18 a 20 horas
Calle 64 Nº 489 Barrio Talleres
(Córdoba)

CENTRO DE ESTUDIOS PSICOLOGICOS
BENJAMIN FRANKLIN
Jueves y Sábados: 19.30 hs.
Azcuénaga 815 Muñiz, F.G.S.M.
Correspondencia: Conesa 743

SOCIEDAD ESPIRITISTA
BEZERRA DE MENEZES
Martes y Miércoles, 19 hs. - Jueves y Sábados, 16,30 hs.
Balcarce 4322 Mar del Plata

BIBLIOTECA DE ESTUDIOS PSIQUICOS
CAMILO FLAMMARION
Reconquista 368 Necochea

SOCIEDAD ESPIRITISTA
CARIDAD CRISTIANA
Lonquimay La Pampa

C. E. P. A.
CONFEDERACION ESPIRITA PANAMERICANA
Casilla de Correo 152
RAFAELA (Pcia. de Santa Fe)
Argentina

SOCIEDAD ESPIRITISTA
COSME MARIÑO
Boedo 1217 Baradero

ELEVACION
Cervantes 108 Capital

ESPIRITISMO VERDADERO
Güemes y A. Alvarez
Rafaela Santa Fe

ESTELA DE LUZ
Sesiones: 1º, 3er. y 4º martes, 16 hs., y 2º y 4º jueves, 19.30 hs. Clases doctrinales: 1º y 3er. sábado, 16 hs. Mesas redondas: 3er. jueves, 19.30 hs. Visitas: 2º martes.
Catriló 675 Caseros, FGSM

EVOLUCION
Sábados, 16 a 19 hs.
Ramón Falcón 2327 Buenos Aires

EVOLUCION HACIA DIOS
Tuyutí 1259 Tapiales

EVOLUCION Y PERDON
Jueves y Sábados, 16 a 18 hs.
S. de Iriondo 967 Victoria
(San Fernando)

FEDERACION ARGENTINA DE MUJERES ESPIRITISTAS
S. de Bustamante 463 Buenos Aires

FEDERACION ESPIRITISTA DEL NORTE ... DE LA PROVINCIA DE BUENOS AIRES
Pueyrredón 1184 Pergamino

FEDERACION ESPIRITISTA DEL SUR DE LA PROVINCIA DE BUENOS AIRES
Chacabuco 5078 - Mar del Plata

FEDERACION ESPIRITA JUVENIL ARGENTINA
Delegados y visitantes
Primer Lunes, a las 20 hs.
S. de Bustamante 463 Buenos Aires

FELIPE SENILLOSA
Pinto 358 Pergamino

FELIPE SENILLOSA
Av. de Mayo 660 Rojas
Pcia. de Buenos Aires

CENTRO FELIX ARRIGONI
(Adherida a la C. E. A.)
Biblioteca: Dr. Luis Echeverría
Sesiones: Miércoles, a las 20.45 hs.
Se admiten visitantes
Lunes y Viernes, a las 20.45 hs., para socios solamente.
Humboldt 842 Buenos Aires

LA FRATERNIDAD
Martes, 20.30 hs. Sábados: 16.30 hs.
Secretaría: Todos los días, de 14 a 20 hs.
Donado 1124 Buenos Aires

HACIA DIOS CON LA VERDAD
Visitas: Domingos, de 17 a 20 hs.
Coronel Falcón 3211 Lanús Oeste

HACIA EL PROGRESO
Brandsen 165 Lobería

SOCIEDAD ESPIRITISTA
CULTURAL
Iluzaingó 419 Tres Arroyos

HACIA LA LUZ DE JESUS
Sesiones: Domingos, 16 hs.
Av. Rivas 582 González Catán

HACIA LA PERFECCION
Estados Unidos 1558 Capital

HACIA LA VERDAD
Sábados, 16 hs.
Calle 19, Nº 847 Balcarce

CIRCULO DE ESTUDIOS PSIQUICOS
"ISABEL FAUDA"
Reuniones: Domingos 15 horas; jueves, 15.30. Secretaría: Santa Fe 801.
Sede: Larrea 1755, L. de Zamora, FGR

SOCIEDAD ESPIRITISTA
LA HUMILDAD
Miércoles y Sábados, 17 hs.
Av. Gral. Paz 9180 Buenos Aires

CENTRO DE ESTUDIOS FILOSOFICOS
IDEALISMO
Miércoles, 20 hs. - Sábados, 17 hs.
M. Acha 2345 Buenos Aires

SOCIEDAD DE ESTUDIOS PSIQUICOS Y FILOSOFICOS
JOAQUIN MORA
Sábados y Domingos: 16 a 18 horas
Cervantes 1708 Buenos Aires

SOCIEDAD ESPIRITISTA
JOSE GUTIERREZ
Azcuénaga 75, Dto. 4, Avellaneda
Con personería jurídica e inscripta en el fichero de cultos con el Nº 100. Adherida a la C. E. A. Sesiones, Martes y Viernes a las 20.30 hs. - Jueves, a las 15.30 hs.

CENTRO
"JOSE HERNANDEZ"
Días de sesiones:
Miércoles a las 20.30 horas. Domingos a las 9 horas
Alcira Gigena **Córdoba**

SOCIEDAD ESPIRITA
JUANA DE ARCO
Miércoles, 20.30 hs. - Domingos, 17 hs.
Pje. Irigoyen 1978 Rosario

CENTRO ESPIRITISTA
JUAN LASTRA
de Estudios Psicológicos
Maipú s/n. entre Belgrano y Florida.
D. Postal: C. C. Nº 82, Burzaco, F.G.R.
Reuniones: miércoles y sábados

SOCIEDAD ESPIRITISTA
DE ESTUDIOS PSIQUICOS
JUSTICIA Y VERDAD
Martes a Viernes, 18 hs. - Sábados, 17 hs.
C. Spurr 167 Avellaneda

LEALTAD Y AMOR
(Félix y Francisca)
Biblioteca Pública
San Lorenzo 1129 T. E. 21250,
Santa Fe

ASOCIACION ESPIRITA
LEON DENIS
John F. Kennedy 548
General Roca Río Negro

SOCIEDAD ESPIRITISTA
LUZ DE LA PAMPA
Sesiones de Estudio: Martes, 20,30 hs.
Gil 64 Santa Rosa, La Pampa

SOCIEDAD ESPIRITISTA
LUZ DEL PORVENIR
Fichero de Cultos Nº 791
Días de Reuniones: Martes, Jueves y Viernes, a las 16 hs.
Alherida a la C. E. A.
Hornos 2657 Olavarría, F.G.R.

CENTRO DE ESTUDIOS PSIQUICOS
LUZ EN LAS TINIEBLAS
T. de Alvear 729 Quilmes

LUZ, JUSTICIA Y CARIDAD
Miércoles 19.45 hs. - Sábados, 16.30 horas - Lectura comentada, clases de adoctrinamiento. - 2º Domingo, 15.30 horas: Clases doctrinales y culturales infanto-juveniles.
Zelada 4458. Buenos Aires

SOCIEDAD ESPIRITISTA
LUZ Y PROSPERIDAD
Miércoles y Sábados, 16 hs.
Giribone 2373, D. 6 Buenos Aires

SOCIEDAD ESPIRITISTA
LUZ Y VERDAD
Calle 2, Nº 1560 Cnel Pringles

SOCIEDAD ESPIRITISTA
LUZ Y VERDAD
Miércoles, 19 a 21 hs. - Sábados, 18 a 20 hs.
Belgrano 282 José Ingenieros

Gral. JOSE DE SAN MARTIN
Jueves, 20.30 hs. - Domingos, 9 hs.
Laguna Larga Córdoba

CENTRO ESPIRITISTA
LUZ Y VERDAD
Lunes, 19 hs. - Miércoles, 16 hs.
Sábados, 17 hs.
Atención a los visitantes: todos los días de 16 a 20 horas.
Viamonte 1909 Bánfield, F.G.R.

ASOCIACION ESPIRITISTA
LUZ Y VIDA
Martes a las 15 hs.
Miércoles y viernes a las 20 hs.
2º Jueves, 15 hs. - Sábados, 16.30 hs.
Independencia 3488 Buenos Aires

SOCIEDAD ESPIRITISTA
LUZ Y VIDA
Lunes, de 19.30 a 21 hs. Miércoles, de 16 a 18 hs.
Sarmiento 1460 San Fernando

AGRUPACION JUVENIL ESPIRITA
MANUEL S. PORTEIRO
S. de Bustamante 463 Buenos Aires

ORIENTACION
Miércoles y Viernes, 21 hs.
Belgrano 1735
Godoy Cruz Mendoza

DR. OVIDIO REBAUDI
F. Ameghino 636 Gral. Pico
(La Pampa)

CENTRO ESCUELA ESPIRITA
PADRE GERMAN
Lunes, de 16.30 a 18.30 hs. en: Tacuarí 1763, Capital
Los Sábados de 17 a 18 hs.

Centro Experimental Espírita
PANCHO SIERRA
Sábados, 16.30 hs.
Calle 144, Nº 575 Estafeta Nº 3
Mar del Plata

PAZ, AMOR Y ELEVACION
CULTO ESPIRITISTA
Undiano 18 Bahía Blanca

CIRCULO DE ESTUDIOS
PROGRESO ESPIRITA
Charlone 950 Buenos Aires

EL PROGRESO
Lunes y Viernes, 18.30 a 21.30 hs.
Nahuel Huapí 5857 Buenos Aires

SOCIEDAD DE ESTUDIOS PSIQUICOS Y FILOSOFICOS
Y BIBLIOTECA PUBLICA
Martes, 18 hs. - Sábados, 17 hs.
Biblioteca: Todos los días
Saenz Peña 578 Tandil

SOCIEDAD ESPIRITISTA
RACIONALISTA
Jueves y sábados, a las 19 hs.
BIBLIOTECA "MANUEL GONZALEZ SORIANO"
Lunes, miércoles y viernes, 17 hs.
Pavón 2957 Buenos Aires

SOCIEDAD
EL RESERO DEL INFINITO
Las Madreselvas 1007
Sábados, Domingos y Lunes, 17 hs.
Grand Bourg Buenos Aires (F.G.B.)

TERESA DE AHUMADA
Martes y Jueves, a las 20 hs.
Oro 2920 Buenos Aires

EL TRIANGULO
Martes, 18 hs. - Miércoles, 18.30 hs. - Jueves, 16.30 hs. - Viernes, 16 hs.
Sábados, 18 hs.
Gral. Lemos 113 Avellaneda

SENDERO DE LUZ
Tapalqué 4559 Buenos Aires

SOCIEDAD ESPIRITISTA
"LA VOZ DE JESUS"
Filial Nº 1
Días de reuniones: lunes y viernes, 20.30 horas
Rafael Lozada 185 **Alta Gracia**
CORDOBA

ASOCIACION ESPIRITISTA
TALLER DE LOS HUMILDES
Personería Jurídica Nº 1249
Sesión medianímica: Viernes, 20 hs. - Sesión de estudio: Sábados, 18 hs.
Zado 3553 Capital

SOCIEDAD ESPIRITISTA
TE PERDONO
y Biblioteca **LAUREANO FANJUL**
Personería Jurdica: 1.174/62. - Fichero de Cultos: Nº 81.
Lunes y Miércoles, a las 19 hs.
Biblioteca: Sábados, a las 16 hs.
Calle 10, Nº 1423 La Plata

VICTOR HUGO
Lunes y Viernes, a las 20.30 hs.
Armenia 64 Córdoba

CENTRO ESPIRITA
SENDA DE LA VERDAD
Amenábar 3488 T. E. 13276
Santa Fe, F.G.B.M.

SOCIEDAD ESPIRITISTA
"LA VOZ DE JESUS"
Días de reuniones: domingos, 18 hs.
Buenos Aires 1168 **Cosquín**
CORDOBA

SOCIEDAD ESPIRITISTA
UNIVERSAL
Sábados, 16 hs.
Ing. Marconi 1345 Mar del Plata

SOCIEDAD
VERDADERO ESPIRITISMO
San Lorenzo 1129 Santa Fe

VERDAD Y JUSTICIA
Jueves, 20.30 hs.
Conesa (Partido de S. Nicolás)

VICTOR HUGO
Espinosa 623 T. E. 90-1876
Buenos Aires

SAENZ CORTES
Pehuajó

CENTRO ESPIRITISTA
LA VOZ DE JESUS
Reuniones: Miércoles, Jueves y Sábados - Domingos, 8.30 hs.
Urquiza 1226 Córdoba

"LA VOZ DEL SILENCIO"
9 de Julio 2554 - Córdoba
Reuniones: martes y viernes, de 20 a 22 horas

PROFESIONALES

Dr. ANGEL F. ARRIGHI
Médico
Homeopatía Iriscopía
Solicitar turno por teléfono a T. E. 31-5859
Esparza 81, planta baja, dep. D, esq. Rivadavia (Once) Capital

Dra. HEBE IRIS MARIOTTI
Dentista
(Para los espritas precios especiales)
Thompson 489, Dto. "A"
T. E. 99-3214 Capital Federal

Dra. DORA PALESE
Dentista
Se atiende con precios especiales a socios directos de la CEA y también a los espiritistas en general.
Consultorio:
Alberti 1735 T. E. 91-8309
Particular: T. E. 91-9518

AVISOS COMERCIALES

ISMAEL DIAZ
COMPRA VENTA DE PROPIEDADES
Remates - Hipotecas
Administración de Propiedades - Seguros
Calle 71 Nº 1067 T. E. 5-6100
La Plata, F. G. R.

SASTRERIA
MORETA Y NUÑEZ
Cánning 3145 Bs. Aires
T. E. 71-3523

¿SALUD? . . .
¿Desea Ud. buena salud?
Visite VILLA LUZ
Casa de régimen dietético-vegetariano. Abierto todo el año. Clima semitropical, en plena sierra de Córdoba.
Dirigirse a:
VICENTE LOTARTARO
San Marcos Sierra - Córdoba

INSTITUTO AMERICANO DE MOTORES

ENSEÑANZA DE MOTORES DIESEL Y A EXPLOSION

877 - SANCHEZ DE BUSTAMANTE - 879 BUENOS AIRES

LE PETIT BLEU

(Antes V. V.)

De Vidalmina C. de Alvarez

Hospedaje familiar atendido por sus dueños

Precios especiales en noviembre, diciembre, marzo y abril

Pida Informes

LAGO EPECUEN, F.D.F.S.

PEINADOS - TINTURAS
PERMANENTES Y MANICURA

CELIA DE SPATARO

De lunes a sábados todos los días. de 17 a 21 hs.

Inclán 3330 - Capital

Precios especiales a espiritistas

CEMENTERIO UNIVERSAL

de

LUIS TRAVERSARO

Desarmadero de Coches y Camiones usados - Venta de Repuestos nuevos y usados

San Martín 2550 - Rosario
T. E. 80826 y 83094

NO SUFRA MAS DE LOS PIES

PEDICURO

Cura sin dolor — A domicilio

922-4177 - De lunes a viernes, de 14 a 20 horas

PRECIO MODICO

MIGUEL FORTEZA — Gral. Fructuoso Rivera 942 - Buenos Aires

EL LIBRO DEL AÑO:

EL ESPIRITISMO
EN LA IGLESIA

por LEON CHEVREUIL

Laureado por la Academia de Ciencias de Francia.

Una nueva visión de los valores cristianos.

Basado estrictamente en los documentos provistos por la Iglesia y que ésta avala con su autoridad, el autor lleva a cabo un brillante estudio sobre las manifestaciones espirituales ocurridas en su seno, señalando con precisión la intervención de los espíritus, confirmándose así los principios fundamentales de la Doctrina Espiritista.

Traducido de la novena edición francesa.

Primera edición en español. Precio $ 250.—

EDICIONES VICTOR HUGO

Pedidos: Calle Miró 163 - Buenos Aires - T. E. 63-7118.

AGENTES DE "LA IDEA"

Los hermanos que detallamos a continuación son los representantes de nuestra revista en la sociedad que juntamente se detalla. A ellos deben dirigirse en sus respectivas instituciones quienes deseen adquirir números de nuestra revista del mes corriente o atrasados. Rogamos a todos tener en cuenta a estos dignos colaboradores, que con amor a la causa y desinterés, extienden nuestra acción de difusión de nuestros ideales. Colabore con ellos.

ELISA C. DE MACIA
Sociedad "Amor y Ciencia" (Capital)

TOMAS ANDRES
Sociedad "Amor y Constancia" (Trenel)

MANUEL RAUL VICENTE
Soc. "Amor Fraternal" (Carlos Tejedor)

EVARISTO APARICIO
Círculo "Progreso Espírita" (Capital)

MARIA DEL C. G. DE VIDAL
Soc. "Estela de Luz" (Caseros)

ALEJANDRO FERNANDEZ
"El Triángulo" (Avellaneda)

JOSE SAEZ
Organización Juvenil - Avellaneda 290 - La Rioja

MARIA E. L. DE CIANCIARULO
Soc. "Félix Arrigoni" (Capital)

ALFREDO SAINZ
Soc. "Luz, Justicia y Caridad" (Capital)

RUBEN PEIRO
Soc. Amalia D. Solar (Mar del Plata)

AGUSTIN FERNANDEZ
"Luz y Vida" (Capital)

DOMINGO PILONE
"Te Perdono" (La Plata)

HUGO PAOLICCHI
"Espiritista Universal" (Mar del Plata)

DELIA COSTA
Sociedad "La Fraternidad" (Capital)

FRANCISCO GUERIN
Soc. "Cosme Mariño" (Baradero)

FRANCISCA DE MARTIN
Asoc. "Amor y Caridad" (Capital)

ESTHER CANELO
Soc. "Verdad y Justicia" (Conesa, Bs. Aires)

LEONILDA ODELLA DE GARCIA
"Felipe Senillosa" (Rojas, Bs. Aires)

HERCULES BALLESTER
"Resero del Infinito" (Grand Bour)

HECTOR J. DUCA
"Paz, Amor y Elevación" (Bahía Blanca)

ELVIRA DE CICHERO
Soc. "Becerra de Menezes" - Mar del Plata

EMILIO ITUBARRE
Soc. "Felipe Senillosa" - Pergamino

EDICIONES DEL SUPLEMENTO LIBRO

Humberto Mariotti. — LOS IDEALES ESPIRITAS EN LA SOCIEDAD MODERNA.

Natalio Ceccarini (h.). — DE LA IDEA DE DIOS.

Luis Di Cristóforo Postiglioni. — RAIZ Y DESTINO DE KARDEC.

César Bogo. — DEMOCRACIA DEL ESPIRITU.

Santiago A. Bossero. — ESPIRITISMO Y MEDICINA DE LA PERSONA.

Dante Culzoni Soriano. — EL CENTRO ESPIRITA.

C. B. Balbiani. — "SURSUM CORDA" (Cuento).

Deolindo Amorim. — SINTESIS DOCTRINARIA DEL ESPIRITISMO.

Luis Di Cristóforo Postiglioni - LA CIENCIA Y EL ALMA

Juan E. Corbella — EL HOMBRE COMO DIMENSION BIOLOGICA, PSICOLOGICA Y PARAPSICOLOGICA.

Humberto Mariotti — CANCIONES QUE VIENEN DEL ALBA (Versos)

Juan E. Corbella — MATERIALISMO Y ESPIRITISMO CONFRONTADOS POR LA DIALECTICA.

Alfredo S. Tramonte — ETICA ESPIRITA

Descuentos a quienes lo soliciten en nuestra secretaría. — Precios especiales por cantidades para uso propagandístico o de difusión.

LA IDEA es una nueva modalidad periodística.

Registro Nacional
Propiedad Intelectual
Nº 606.594

Revista LA IDEA
Administración:
S. de Bustamante 463
Buenos Aires

Tarifa reducida
Concesión Nº 732

Correo Argentino
Sucursal 13
Mediano

La literatura kardeciana sintetizada en un libro:

Doctrina Espiritista

de CESAR BOGO

Estudio - Análisis - Confrontación

Adquiéralo en la CEA, S. de Bustamante 463 - Editorial "Víctor Hugo", Miró 163 - Librerías "Constancia", Cangallo 2247 - Kier, Santa Fe 1260.

$ 250.—

Sumario:

EDITORIAL: Otro año de realizaciones.
REDACCION: Ante posibles malas interpretaciones.
LA IDEA: 45 años de vida.
NATALIO CECCARINI: Crónica de un viaje a Brasil y Colombia (final).
LUIS DI CRISTOFORO POSTIGLIONI: Caibar, el misionero.
CEA: Ponencias a Colombia.
SILVIO BOGELDE: ¿La gran transformación?
RAUL PRACILIO: Recordando al Maestro Jesús de Nazaret.

Hechos y cosas de todas partes - Comentarios - Quinta Asamblea de Delegados de la CEA - Mesa directiva de la CEA - Noticiero Internacional - Noticiero Panamericano - Noticias - Mesa redonda sobre Arigó - Fundaciones auspiciosas - Caibar Schutel: Su vida, su obra - Partieron para el más allá.

50.— Impreso en Artes Gráficas Negri S. R. L., Chacabuco 1038, Buenos Aires.

la idea

Organo de la Confederación Espiritista Argentina

Fundada el 1° de octubre de 1923

Sumario en la contratapa

Año del Centenario de Allan Kardec

1869 - 1969

Nº 495