Registro Nacional
Propiedad Intelectual
Nº 606.594

Revista LA IDEA
Administración:
S. de Bustamante 463
Buenos Aires

Tarifa reducida
Concesión Nº 732

Correo Argentino
Sucursal 13
Mediano

La literatura kardeciana sintetizada en un libro:

# Doctrina Espiritista

de CESAR BOGO

Estudio - Análisis - Confrontación

Adquiéralo en la CEA, S. de Bustamante 463 - Editorial "Victor Hugo", Miró 163 - Librerías "Constancia", Cangallo 2247 - Kier, Santa Fe 1260.

$ 250.—

## Sumario:

EDITORIAL
El hombre en la Luna

REDACCION
Hacemos la salvedad

SALVADOR GATTO
Aporte del Espiritismo a las ciencias

PEDRO ALVAREZ Y GASCA
El progreso en lo físico

ANTONIO SMARIO
Placas commemorativas en el dolmen de Kardec

Tardes de charlas culturales de F. A. de M. E. - Exposición del Centenario de Kardec - Asamblea de Delegados de la CEA - Hechos y cosas - Comentarios - El pensamiento espírita actual - El alma de los libros - Noticiero Panamericano - Noticias - Informe de F. A. de M. E. - Partieron para el más allá - Incorporación de Grupos Familiares - Nuevas mesas directivas.

$0.— ARTES GRAFICAS NEGRI S.R.L. - Chacabuco 1068 - Tel. 33-5848

# la idea

Organo de la Confederación Espiritista Argentina

Fundada el 1° de octubre de 1923

Año del Centenario de Allan Kardec

Sumario en la contratapa

Actual presidente de la Federación Espírita Internacional: Luis Di Cristóforo Postiglioni.

Nº 499

AÑO XLVII OCTUBRE-NOVIEMBRE 1969

# la idea

Octubre - noviembre de 1969

AÑO XLVII Nº 499

Año del Centenario de Allan Kardec

ORGANO DE LA CONFEDERACION ESPIRITISTA ARGENTINA

*Director:*
CESAR BOGO

*Subdirectora:*
INES DI CRISTOFORO CELICO

*Secretario de Redacción*
NATALIO CECCARINI

*Administrador:*
RICARDO TESTA

*Corresponsales del Exterior:*

BRASIL: Francisco Carlos de Oliveira, Fortaleza, Estado de Ceará. — Dr. Jacob Holzmann Netto, Curitiba, Estado de Paraná.

CHILE: Edmundo González Gómez

MEXICO: Profesor José Alvarez y Gasca, México.

PUERTO RICO: Profesora Guillermina M. de Fermaintt, Santurce.

VENEZUELA: Dr. Pedro A. Barboza de la Torre, Maracaibo.

COLOMBIA: Colombia M. de Martínez, Cali, Colombia.

---

**Sánchez de Bustamante 463**

**T. E. 86 - 6314**

**Buenos Aires, Argentina**

Hecho el depósito de ley. Se autoriza la reproducción total o parcial de los artículos publicados en la revista, con la única condición de mencionar su origen.

La Dirección no asume ninguna responsabilidad respecto a las ideas expuestas en los trabajos que aparecen firmados.

Registro de la Propiedad Intelectual Nº 527.081.

---

**Tarifas de suscripción**

| | | |
|---|---|---|
| Año ..... | $ | 500.— |
| Número suelto ..... | " | 50.— |
| Especial de ayuda .... | " | 1.000.— |

**Exterior**

| | | |
|---|---|---|
| Año ..... | U$S | 4,00 |

**Tarifa del Indicador de Sociedades**

| | | |
|---|---|---|
| Año ..... | $ | 800.— |

---

Las renovaciones deberán hacerse antes de finalizar el mes de junio de cada año.

---

No se devuelven los originales no solicitados por la Dirección, ni se mantiene correspondencia sobre los mismos.


puedo dirigir ...
colocado la pa...
estudio nos liber...
Jesús. El traba...
, decimos nosot...
la vida, en el es...
no interfiere en...
urba. Nuestro p...
Espíritu de ...
nto: que os ...
cial, vital, legit...
es necesitamos ...

## Editorial

# Un compromiso portador de otros compromisos

*Un nuevo congreso internacional espiritista acaba de realizarse. Esta vez en Glasgow, Escocia, donde se han puesto en el tapete de la discusión problemas de alto rango idealista, como lo es el problema de la reencarnación, tema aún resistido por ciertos sectores parciales del concierto activo mundial. Las discusiones, pese a los puntos opuestos que se trataron de zanjar en el mecanismo del diálogo congresista, estuvieron puestas en un índice de altura y de serenidad, que honran a las personas que desde lugares distantes confluyeron esos días de agosto (23 a 27) en ese magnífico cónclave, para buscar, por sobre todo otro móvil, la fórmula que tienda al hallazgo de un eficaz mensaje de paz que pueda decirse al mundo convulsionado de nuestros días.*

*En el lugar respectivo informamos a nuestros lectores sobre esta magna reunión. Mas, un hecho de suma trascendencia merece destacarse en esta columna. La Argentina espiritista, que siempre estuvo en relación —pese a las distancias— con la Federación Espírita Internacional, ha llegado a culminar, en esta ocasión, una circunstancia preponderante. Desde 1934, que se envió su primer delegado directo, el entonces fogoso y capacitado representante argentino:Manio Rinaldini, o en 1936, que se envió a dos representantes: el gran dialéctico Manuel S. Porteiro y el joven aún, pero que ya mostraba su garra que hoy destaca, Humberto Mariotti, no podía decirse que entonces, en el fárrago de las representaciones de todo orden, con las que debieron alternar, hubieran podido hacerse oir debidamente. La Argentina era casi ignorada en Europa y no resultaba posible, pese a los reconocidos méritos de nuestros delegados, romper el esquema cerrado existente en aquellos medios con respecto a nuestro país. Luego de la pausa que impuso la guerra mundial a la realización consecutiva de los congresos, la CEA siguió manteniendo fraternos contactos, los mejores que podían lograrse dado a las distancias, expresando permanentemente señales de existencia en el ámbito internacional. Hasta que un día puede disponerse de un nuevo delegado directo, en la persona y condiciones espiritistas del Hno. Luis Di Cristóforo Postiglioni. El éxito logrado con tal relación, en 1966, estuvo manifestado en el nombramiento que se le hiciera para integrar el Consejo Ejecutivo de aquella entidad. Vuelve este hermano a participar en el reciente congreso y surge de allí con la más alta designación: la de presidente de la F. E. I.*

*No es este el lugar y el momento oportuno para hablar de la importanncia que reviste esta designación. Pero, podemos sí anticiparnos a decir que de acuerdo con el criterio argentino en la interpretación de esta clase de compromisos, debemos concluir en que no se trata de una responsabilidad individual, que desde ya —y en gran medida le cabe al Hno. Postiglioni—, sino un compromiso de honor para todo el espiritismo argentino, pues dada a la representatividad que este hermano ostenta, como*

*presidente de aquel organismo, actuará además en nombre de toda la colectividad espiritista de nuestro país. Creemos firmemente que los hombres y mujeres de la grey espiritista argentina, han entendido asi el compromiso que les cabe como tales, ante tal designación. El exacto reconocimiento como colectividad bien organizada, en el índice internacional, estará dado en la medida en que nosotros mismos —todos sin excepciones— sepamos manifestarla con nuestras actitudes y ejemplos activos.*

# HECHOS Y COSAS de todas partes

**La televisión alemana se ocupa de José Arigó y de Chico Xavier**

Leímos en "SEI" (Servicio Espiritista de Informaciones) esta interesante noticia. Un equipo de técnicos televisivos alemanes se constituyó en el centro de actuaciones del gran médium Zé Arigó, en momentos en que unas 1.200 personas esperaban alineadas para ser atendidas. Fue el 1º de setiembre pasado. Los miembros de dicho equipo, no sólo hicieron las tomas pertinentes, sino que dejaron expresada su asombrada opinión, por intermedio del director, Sr. Herbert Gunther y Egbert Ronnefeldt, jefe de producción. "Zé Arigó es un fenómeno que nadie puede explicar —dijeron textualmente los aludidos—. Lo que nosotros vimos, lo van a confirmar los telespectadores alemanes. Es impresionante cómo maneja el cuchillo en el globo ocular de una persona, sin provocar dolor y ninguna hemorragia. Si uno de nosotros intentara imitarlo, ciertamente vaciaría los ojos del paciente. La violencia con que maneja el cuchillo —cuando se transforma fisonómicamente— es suficiente para provocar la perforación del hueso frontal. No es verdad que coloque el cuchillo en el canto de los ojos. Este penetra tanto, que su punta puede ser palpada bien arriba de las cejas. A pesar de eso, el doliente no tiene hemorragia. También quedamos encantados con sus diagnósticos. Parece estar viendo el cuerpo del enfermo por dentro. Hace una descripción de la dolencia, contrariando a veces todas las otras previsiones. Su rostro toma aspecto diferente cuando concentra su mirada en una persona que está a su frente. Es extraordinario lo que presenciamos el lunes y martes pasado".

Esta declaración, que hemos transcripto completa por lo interesante, puede asociarse a la que hicieron cuando, en vuelo de avión, se dirigieron a Uberaha, para hacer una nota con la actividad de Francisco Cándido Xavier. A este respecto se expresaron de la siguiente manera:

"Si nos preguntaran algún día si hemos visto algún santo vivo, nosotros citaremos a Chico Xavier. Pues parece un santo de la edad media. Da sopa a los pobres todos los días, de mañana y de tarde. Parece un hombre que vive en otro mundo: indiferente a lo mundano, sin vanidad, sin lujo, sin egoísmo, de una simplicidad contagiosa. Nosotros que somos materialistas, jamás habíamos visto una criatura tan impresionante".



## FILOSOFIA DEL ESPIRITU.
## DEL PROGRESO COMO LEY UNIVERSAL

# El progreso del espíritu

III

Por PEDRO ALVAREZ Y GASCA
(México)

Alcanzando la constitución del Espíritu y la aparición de la Inteligencia, nos parece haber alcanzado la cumbre de la evolución. Pero en la escala evolutiva, cada vez que se alcanza una cumbre, ésta se convierte en base y principio de una nueva ascensión. Ha surgido un ser complejo, hecho para actuar. Su esencia es dinámica y sólo puede manifestarse en acción. La acción se realizará de acuerdo con las facultades de que está dotado. Pero las facultades se encuentran en estado latente, son potencialidades contenidas en un germen que precisan manifestarse y desarrollarse. Para ello, el plan de la Evolución coloca ese germen espiritual bajo la dependencia de la Materia. Será la Materia, con sus necesidades cada vez más urgentes, la que irá tirando de las facultades del espíritu hasta lograr su germinación y desarrollo. A este efecto, el germen espiritual debe entrar en contacto con los elementos más densos de la Materia. Entonces, al penetrar en las regiones adecuadas, su propio magnetismo atrae fuerzas del magnetismo ambiente, envolviéndose en ellas y formando con ellas una capa, un verdadero periespíritu, energía magnética materializada que le liga, a su vez, al magnetismo terrestre, proveniente de la estructura íntima de la Materia. La Ley —artífice cósmico— trabaja incesantemente para moldear el germen espiritual hasta convertirlo en lo que será un espíritu humano. La etapa pre-humana del espíritu constituye un despertar. La ebullición, el enfriamiento, el calentamiento, la integración y desintegración de los cuerpos ejercen presiones, sacudidas, agitaciones, maceraciones, bombardeos que accionan y reaccionan sobre el periespíritu —que a su vez actúa sobre el espíritu— abriendo caminos hacia la sensibilidad. Esta parece empezar en la planta.

Si en el mineral el espíritu duerme en la más profunda inconciencia, en el vegetal parece, como a través de un ensueño, empezar a presentir la vida. En el animal abre sus ojos a la existencia y en el ser humano se yergue, armado de la conciencia, para actuar. Llegado a este punto, el artífice cósmico ha terminado su trabajo esencial en la formación del Ser. Ha aportado al Universo un ser peculiar, dotado de fuerza cognoscitiva, capaz de darse cuenta de sí mismo y del mundo que le rodea. El Hombre se yergue frente a su mundo, le mira, le conoce; posteriormente se yergue frente al Infinito y le interroga para conocerle. De ahora en adelante este ser así dotado, continuará la serie indefinida de sus evoluciones esenciales principalmente, por su propio impulso. La llama de la inteligencia constituirá el motor de su progreso, convirtiéndole, al mismo tiempo, en impulsor del progreso general.

La obra de Dios es toda trascendente. En ella nada se pierde, nada sobra, nada está inactivo, nada ha sido condenado a permanecer para siempre en el no ser de la inconciencia. Dios es la Vida y la Inteligencia, y sólo ha producido vida e inteligencia. La Muerte, la Nada, lo Intrascendente, no tiene lugar en Su obra. Dios es el creador de la Vida, y la Vida es inseparable del Ser. Dios no crea cosas sino seres. El átomo de polvo que conforma la estructura de un mundo está llamado a convertirse en dinamia inteligente. Todo está llamado a participar de la vida trascendente del Ser que se manifiesta

en el trabajo universal. Todo lo que existe es Espíritu. La Materia no existe lo que así llamamos es el principio generador del Espíritu, sabiamente aprovechado en sus etapas de pre-inteligencia y pre-individualidad, para construir el marco de la vida y el instrumento de la acción.

* * *

Se piensa que la Materia evoluciona constantemente sin progresar, o, por lo menos, sin dejar de ser materia. Nosotros nos hemos preguntado: ¿qué sucede en el último grado de la evolución material? ¿Llega la Materia a un estado de pureza y de simplicidad tales que se vuelva inalterable, terminando allí su largo ciclo de transformaciones? Si esto es así, el Universo entero está condenado a desaparecer al irse convirtiendo, poco a poco, en materia sutil e inalterable. Desaparecerán los soles y los mundos, las formas vivientes que pueblan la superficie de éstos, y si bien, podemos afirmar que subsiste el Espíritu y que esto es lo más importante, la inteligencia y la actividad del espíritu no podrán manifestarse, porque éste reinará sobre un Universo que no será sino un océano infinito de materia sutilísima pero inútil, sobre la cual el Espíritu no tendrá poder ni acción alguna porque será inmutable. Y si nuevas creaciones viniesen a sustituir a la actual, podríamos preguntarnos qué objeto tendría llegar a ese extraño resultado y para qué serviría ese infinito reservorio de materia inútil.

Si pensamos que, llegada al ápice de su evolución, la Materia vuelve a su primer estado para empezar un nuevo ciclo evolutivo, este retroceso, ya sea brusco, ya gradual, no podrá ser explicado satisfactoriamente, porque el afinamiento que los elementos estructurales llegarán a tener a través de los innumerables filtrajes a que la Materia se ve sometida en el gran laboratorio de la Naturaleza, no le permitirán seguir un camino retrospectivo, una verdadera involución. Si bien, en un laboratorio científico, usando el hidrógeno y el oxígeno como materia prima, podremos componer y descomponer el agua cuantas veces queramos, no es lógico pensar que sucederá lo mismo con la materia que ha sufrido el ciclo completo de su evolución. Y si sus últimos estados son sutiles, éstos deberán diferenciarse de aquellos del principio, por cuanto al principio era materia primigenia y se ha convertido en materia evolucionada. Un retroceso de tal magnitud sería contrario no sólo a las leyes de la Lógica, sino a las de la propia Naturaleza. En cambio, continuando la serie evolutiva en el Espíritu, y teniendo la evolución espiritual carácter indefinido, o ilimitado, la evolución prosigue por rutas y formas que aún no podemos definir. Pero la armonía del Universo, la unidad de la Creación, la continuidad de la obra de Dios, se completan en el desarrollo de esta idea y la escala universal del Progreso se vuelve indefinida e ininterrumpida, de la partícula intra-atómica al arcángel que tiene, por gloria propia, el dialogar con Dios.

* * *

Constituido el Espíritu como elemento inteligente del Universo, y unido a la materia para empezar su evolución, su vida se realiza a lo largo de una nueva escala de valores, del instinto a la inteligencia, a la conciencia, al intelecto, al sentido moral, a la espiritualidad.

En la vida primitiva prevalecen los instintos, el desarrollo de la inteligencia culmina en el uso de la razón; el cultivo del razonamiento constituye el eje de la actividad intelectual; el reconocimiento, por la razón, de las leyes que rigen la acción del ser, estructura las convicciones morales, y la razón y la moral unidas, el conocimiento y la virtud, realizan la espiritualidad.

La evolución del espíritu se realiza así, en tres grandes etapas o ámbitos de acción. El primero, circunscripto por instintos primarios, está constituido por el propio yo. Es la edad del Egoista, edad que se prolonga hasta alcanzar faces muy avanzadas del desarrollo intelectual. El ser vive, primordialmente, en sí y para sí. Todo lo que busca, todo lo que anhela, está relacionado consigo mismo, con su supervivencia, su seguridad, su placer, su felicidad. Todo lo demás, por importante que sea, ocupa un segundo lugar.

Pero la ley del Progreso es inmutable. La Sabiduría Divina ha previsto el camino a recorrer y los medios de hacerlo. Desde sus etapas más primitivas,



el hombre cuenta con una luz interna confusa e indecisa al principio, y poco a poco más firme y luminosa, y esa luz es la conciencia moral, voz del alma, cuya esencia permanece incorruptible. La revelación espiritual, por su parte, adaptada al estado primitivo, viene a alumbrar el sendero humano, formulando códigos y señalando modos de conducta. Zeus dictó leyes a Minos; Apolo, a Licurgo; Jeovah, a Moisés. Para completar esta obra, Dios va colocando, en el seno de las humanidades primitivas, reformadores y maestros encargados de revelar y recordar Su Ley, modelos vivos que vienen a demostrar que la Ley de Dios es practicable para el ser humano. Es, después de hacerle conocer Su ley, que Dios hace responsable al ser por la violación de ella.

Aun así, el hombre no puede evitar el error, productor de aquello que llamamos el Mal. Olvida los códigos morales cuando las pasiones hablan alto en lo interno de su ser. El buen ejemplo le parece, a menudo, una tontería. Pero la sabia ley de Causa y Efecto, actuando sobre él una y mil veces a través de innumerables existencias, le va doblegando, educando y convenciendo, hasta que el Bien llega a ser su más profunda convicción interna. La primera gran lección del espíritu consiste en saber qué hay que hacer bien para recibir bien. Y aún no trasciende sus horizontes egotistas.

El segundo ámbito de la acción del ser, está formado por las personas o cosas que ama, que están ligadas a él o que le interesan personalmente. El ser humano es capaz, entonces, de salir de sí mismo, de abandonar la fortaleza del yo, de vestirse —a veces generosamente—, y aún de llegar al sacrificio: pero solamente por los seres que ama. A los demás les considera en último término; les proporcionará ayuda material o moral siempre que le sobren elementos para ello, pero muchas veces niega esa ayuda, a pretexto de que haría falta a aquellos que están directamente bajo su cuidado. Sin embargo, este concepto de primacía de lo amado, puede extenderse fuera de la familia: al amigo, al condiscípulo, a la escuela, a la ciudad, a la Patria. Pero habrá siempre una limitación muy marcada en el darse de la personalidad y en el objetivo del esfuerzo. Esta limitación sólo se rompe cuando el ser alcanza la comprensión de que existe una realidad grandiosa que hasta entonces estuvo ciego para ver: la gran familia universal. La Ciencia del Espíritu enseña que el ser, en la igualdad de origen y en la igualdad de destino, es hermano gemelo del ser, siendo, por tanto, pasajeras, las diferencias que los separan. La familia universal no es la que habita un mundo, sino que está formada por los hombres y los espíritus de todos los ámbitos del Universo. Entonces se descubren los hilos sutiles que nos ligan a todos los seres y a todas las cosas. Esta es la verdadera identificación con el Universo, ya enseñada en la India antigua, y posteriormente confundida en las creencias panteístas. El ser toma posesión de un ámbito de acción que está constituido por el infinito.

* * *

Más allá, apenas alcanzamos a vislumbrar algunas cumbres que se pierden en gloriosas lejanías. Llevando la razón como guía, e interpretando los mensajes y las videncias espirituales, a la manera que el científico interpreta las luces y sombras captadas por su telescópio en la placa fotográfica, podemos deducir que el espíritu, a la vez que universaliza sus conocimientos, se va especializando en determinadas actividades. El infinito es el taller en que trabajan los obreros del Progreso. Los constructores de moradas humanas, los organizadores de civilizaciones, los educadores de almas; los redentores de humanidades, los dirigentes de mundos y de sistemas planetarios, los planeadores de galaxias y universos. Y luego, los delegados de la Voluntad Suprema, encargados de velar por el orden universal y el equilibrio de las creaciones.

¿Hay algo más allá? No lo sabemos, no necesitamos, por ahora, saberlo. Seguramente que no tenemos recorrida la cienmilésima parte de ese inmenso camino que alcanzamos a columbrar. Pero en el transcurrir de las gloriosas jornadas del Progreso, con el crecimiento de la personalidad y la purificación del espíritu, no sólo éste se transforma, sino también la materia que lo acompaña, la cual, continuando la escala evolutiva en su camino hacia la espiritualidad, va pasando de lo opaco a lo translúcido, y de lo translúcido a lo radiante.

# VIII Congreso internacional espírita

El Congreso Internacional de Glasgow (I.S.F., 8º triennal Congress) realizado en dicha ciudad de Escocia, en el Langside Hall, del 23 al 27 de agosto pasado, fue un congreso magníficamente organizado realizado por entero según la Agenda oficial, circulada oportunamente para todas las entidades afiliadas a la Federación Espírita Internacional (I.S.F.).

Esta reunión celebró también su mayoría de edad: 21º aniversario de la nueva etapa de ISF, segunda de su vida mundial. La primera etapa, por entonces con sede en París, cayó con la dominación y saqueo nazi. Reconstituida en 1948, inició, en Londres (su sede actual), esta etapa que culmina en su ya dicho 21º aniversario.

Treinta países estuvieron presentes: Australia, Alemania, Argentina, Bélgica, Brasil, Canadá, Dinamarca, Escocia, Egipto, Francia, Filipinas, Grecia, Ghana, Guayana, Gales, Italia, Inglaterra, Israel, Japón, Jordania, Líbano, Malasia, México, Noruega, Suecia, Sudáfrica, Turquia, U.S.A. y el movimiento juvenil Bantú.

## El Comité Organizador

El comité encargado de la organización de este congreso, con sede en Glasgow, estuvo integrado por las siguientes personas:

Presidente, Sra. Janey Kesson; vicepresidente, J. S. Martin; secretaria, Sra. Janey Kesson; tesoreros, E. Mayors y T. A. Thomson; recaudadores, Sra. y Sr. Dougall Russell; recepcionistas: J. Kesson, J. S. Martin, Ian Scott, M. S. Pratt y J. B. Gerrad; publicidad: Charlotte Cadzow, M. Trait, Brackinbridge, Smith y Walter; decoraciones, sociales, etc., Reid, Stewart, Adams, Jones, Connell y Mc. Laren.

*En un alto en las actividades del Congreso, posan con nuestro delegado algunos congresistas. Son los que se ven, de izquierda a derecha: Christos (Grecia); Sra. de Nassif, Dr. Isaac Nassif (Egipto); Postiglioni; Mauricio Barbanell, director de Two World (Inglaterra); Dr. Giusepe Crossa (Italia); ingeniero George Clauzure (Francia); Sra. Rosa Mansell (Inglaterra), y Sra. de Bartels (Alemania). Hincados: Ian Peters (Escocia) y María Scarfi (Italia).*

## El anterior Comité Ejecutivo

El órgano directivo, que rigió los destinos de la Federación durante el último trienio (1966-1969) estaba constituido de la siguiente manera:

Presidente, Melvin Smith (U.S.A.); vicepresidenta, Mabel Hibbs (Gales); secretario general, Tom Patterson (Inglaterra); tesorero, Harry Dawson (Inglaterra); miembros: George Gonzalés (Francia), J. G. Kottman (Holanda), Mara Montemaggiori (Italia), Luis Di Cristóforo Postiglioni (Argentina) y Eben Van der Watt (Sudáfrica).

En este período trienal desencarnaron los miembros Rolf Carleson de Suecia, y Karl Müller, de Suiza. Concluían sus mandatos los miembros Smith, Hibbs, Dawson, González, Van der Watt y Montemagiori.

Intensa fue la tarea previa de registro de delegados y miembros, pago e inscripciones al Congreso, tareas en las que se destacaron la organización modelo, el celo y el numeroso personal, atento a las gestiones de toda naturaleza; bancarias, servicios aéreos, correos y todo problema atinente al Congreso. En la tarde del 23 de agosto, luego de las inscripciones, los delegados tuvieron una reunión informal de mutuo conocimiento, variaciones sobre cambios de direcciones, ponencias, trabajos, etc., logrado en un té social que se cumplió en el mismo Langside Hall.

## Apertura Oficial del Congreso

El 24, con esplendor de asistencia, se hace la apertura oficial del congreso. Retenido en Londres, por sus tareas ante el Palacio Real, en lugar de Lord Provost, alcalde de Glasgow, en su nombre lo hace Lady Goldie, como enviada especial, para dar la bienvenida oficial a los congresistas. En el proscenio es recepcionada por la Sra. Kesson y el Comité Ejecutivo de la ISF. Hay un discurso de la Sra. Kesson, una respuesta de Lady Goldie y el presente del Congreso —dado por Kesson a Goldie— que pone una nota emocionante. Es el Spirites Book, la edición encuadernada que reproduce en su tapa la cabeza de KARDEC y un facsímil de su firma, en dorado, versión inglesa de "El Libro de los Espíritus", editado en Brasil.

Luego de los saludos de bienvenida y agradecimientos, se celebra el primer servicio espiritual, permaneciendo la Sra. Goldie con los congresistas, servicio que preside la vicepresidenta entonces de la ISF, Sra. Mabel Hibbs; luego de cantarse himnos religiosos, la alocución corresponde al presidente, Melvin Smith, que hizo una valiosa exposición de conceptos sobre organización del movimiento. Seguidamente, las demostraciones públicas de clarividencia estuvieron a cargo de la conocida médium Sra. Mona Van der Watt, de Sudáfrica. Se constituyó en una eficiente demostración de la realidad espiritual en todos los casos que obtuvo entre el gran público asistente que rebasaba la sala pero, notadamente, en la última, con un testimonio espiritual del Dr. Müller y Spinelli para Postiglioni, dando pruebas de su realidad post-mortem y sirviendo de orientadores desde lo alto.

## Por la tarde y la noche

En la tarde tuvo lugar una recepción cívica, cálida y fraterna, en cuyo decurso, los miembros del Comité Ejecutivo fueron saludados oficialmente por cada una de las delegaciones integradas por todos sus componentes; las Sras. Alcaldesa y Kesson, acompañaron a las autoridades del congreso en esta faz social y efectiva. Por la noche se cumplió otro servicio espiritual semejante al anterior, presidido por la Sra. Kesson, con canto de himnos religiosos y la alocución hecha por Raymond Burns (U.S.A.). Sigue un breve exordio del Dr. Essaías (Grecia) y se hace demostraciones con el joven médium Christos.

## La segunda jornada

Durante la mañana del 25, que presidió Melvin Smith, previa oración de apertura, se aprueban el informe especial de la Presidencia, el informe de la secretaría general, el informe-balance y providencias de tesorería; hay también un programa-minutas referido a asuntos pendientes del Congreso de Copenhague 1966 que el plenario sanciona; así que la sesión matutina se cierra aprobando los asuntos 1 al 10 inclusive.

Por la tarde, presidiendo Van der Watt (Sudáfrica), expone el Dr. Nassif, de Egipto, que hace una criteriosa exposición en pro del Esperanto, destacando —entre otros argumentos— la obra colosal y muestra libros de Ismael Gomes Braga. Por la noche, el programa prosigue con el mítin público de demostraciones espirituales, a cargo esta vez de la Sra. Dorothy Smith (U.S.A.) y, en ausencia de Pires (Brasil), que debía presidir según programa, lo hace la Sra. Mabel Hibbs (Gales). La alocución estuvo a cargo de Maurice Barbanell, muy festejado en sus dichos. Dorothy Smith hizo un hermoso trabajo de videncias que aportó indudables pruebas.

## Tercera jornada: el 26

Siempre según el programa preparado, siguen las tareas, correspondientes a la fecha. Preside Mr. Smith. La oración de apertura estuvo a cargo de Van der Watt.

Se pone a consideración el punto 10º de la Agenda: Reencarnación. La presidencia da cuenta de que el Comité Ejecutivo de la ISF había nombrado una comisión especial para estudiar esta cuestión y que el informe que entraba a consideración era, por lo tanto, un documento oficial de la Federación. Van der

### Un presidente popular

En una entrevista que tuvimos con el flamante presidente de la I. S. F., nuestro común hermano Luis Di Cristóforo Postiglioni, apenas llegado de su largo viaje, nos reveló —entre otros detalles mínimos que nos fue relatando al margen de la crónica— un suceso que queremos destacar aquí.

Nos contaba Postiglioni que los actos congresales, de acuerdo con su experiencia anterior (1966) y la actual, se realizan con mucha solemnidad. Parece que nuestro amigo, con su cordialidad, su disposición personal extrovertida y su bondad siempre a flor de labios, que todos le conocemos, han roto con esos moldes, al punto de que fueron varias las expresiones que escuchó en el sentido de que había compuesto el esquema preciso de **el presidente más popular.**

## EL LOCAL SEDE DEL CONGRESO

El manífico local en el que se desarrollaron las jornadas del congreso, estaba dispuesto en un gran edificio de la comuna de Glasgow, emplazado en el corazón de la ciudad, rodeado de un parque y de lagos que cubren más de cinco hectáreas magníficas de frondosa vegetación. Es el edificio social y público de los grandes sucesos y efemérides para esta progresista ciudad escocesa, que impresiona por su movimiento pujante, que engalanó sus calles vecinas con afiches alusivos al congreso y hermosas chapas indicadoras, amarillas con letras negras, como flechas indicadoras señalando: ISF, International Congress 1969 y la dirección hacia la sede de esta reunión mundial.

Watt reclama entonces al Plenario la mayor atención al tema y al disertante que ha trabajado especialmente para este Informe y, por fin, Patterson (Inglaterra) hace la presentación del orador. A nombre del Subcomité, expone Cristóforo Postiglioni (Argentina) durante 45 minutos su tesis, que es vertida en resumen al inglés y al francés. El Congreso en pleno la aplaude y comienza a discutirse el problema. Exponen varias delegaciones: Quastel (Inglaterra), Van (Sudáfrica), Sra. Smith (U.S.A.), Bayer (México), Walton (Turquía), Ellidge (Inglaterra) y Patterson (Inglaterra). El debate se generaliza mucho y las opiniones son muy encontradas, sea en pro, sea en contra, es decir, aceptar a la Reencarnación como uno de los propósitos (e incluirlo así) en los Estatutos de la ISF. Finalmente se resolvió, por mayoría simple de votos, no innovar en la materia y dejar —como al presente— que cada entidad afiiliada adopte el temperamento que juzgue mejor sobre este punto. Sobre la tesis y encaminamiento de las cosas, que el futuro Comité Ejecutivo haga circular bien el material y recomiende su estudio. Apoyando este punto y a pedido especial que hizo Postiglioni (Argentina) se concedió fuera de Agenda, permiso al Dr. Bayer (México), que hace buena exposición en favor de la Reencarnación siendo —también él— muy aplaudido al finalizar su labor. Se sanciona también el punto 11 de la Agenda y el plenario resuelve transferir para el día siguiente los puntos 12, 13 y 14. El punto 15, auditores, se aprueba; el 16 (trustees), quedan nombrados Mabel Hibbs, Janet King y Harry Dawson. El punto 17, miembros honorarios o de honor para el Congreso, se designan a los recientemente desencarnados Müller y Carleson, por los servicios prestados a la ISF.

### En la tarde de la misma fecha

La sesión de la tarde trata las cuestiones referentes a la juventud y al sector femenino dentro de las actividades doctrinarias; exponen los jóvenes Geodfreey y Hopkins, pertenecientes al Lyceum Mouvement Young People, luego de esta versión inglesa, el congreso toma debida cuenta de que Canadá (Joubert) también forma grupos juveniles y que Argentina y Brasil (Postiglioni) ya transitan orgánicamente en estos sectores y expone ampliamente cómo funcionan FADEME y FEJA en Argentina y las diversas MOCIDADES en Brasil; esta información, documentada, merece aplausos del congreso.

## COMITE EJECUTIVO DE LA I. S. F.

**Trienio 1969-1972**

Presidente: Dr. LUIS DI CRISTOFORO POSTIGLIONI (Argentina); Vicepresidente: Dr. EBEN VAN DER WATT (Sudáfrica); Secretario general: Mayor TOM PATTERSON (Inglaterra); Tesorera: Srta. CONNIE RAMSON (Inglaterra); Miembros: MARIA LUISA RYDING (Suecia), Dr. ISAAC NASIF (Egipto), RAYMOND BURNS (U.S.A.), J. C. JOUBERT (Canadá). Investigaciones científicas: Ingeniero GEORGE CLÀUZURE (Francia); Trusttes Comitee: Sras. MABEL HIBBS (Gales), JANET KING (Inglaterra) y Sr. HARRY DAWSON.



### Fiesta escocesa en la noche

Por la noche tiene lugar la fiesta escocesa (Scottisch Concert) en el gran salón del Marbourough Hotel; una cena fría con comidas típicas y luego números artísticos, cantos, bailes, música de salón y popular, gaitas y a cuyo final todos los presentes tomaron parte en una elevada nota de confraternización.

### Sigue el Congreso: el 27 de agosto

Sigue la labor en forma intensa en la reunión de la fecha. Preside Melvin Smith y luego de la oración de apertura, el plenario sancionó los puntos 18 (denegado) y aprobados 19, 20, 21, 22; este último requirió una amplia explicación previa por parte de Patterson (Inglaterra) que secundó y avaló Postiglioni (Argentina). Luego, el resto, puntos 23 al 28, todos sancionados afirmativamente. Queda también a cargo del nuevo Comité Ejecutivo que va a elegirse, considerar la forma, las cuestiones y el lugar del próximo congreso trienal. Seguidamente, el congreso considera el nombramiento de una mesa receptora y escrutadora de votos, que deja finalmente constituidas a las autoridades que integrarán el Comité ejecutivo para el período siguiente: 1969-1972.

### Diálogo abierto por la tarde

Por la tarde hubo un forum abierto para las delegaciones, con pequeñas exposiciones, hechos por diversas comunidades, la fenomenología en Filipinas, el Hospital Espírita de Porto Alegre, la modalidad expansiva del Espiritismo en Japón, etc., reunión provechosa que presidio y dirigió con acierto singular Mr. Tom Patterson.

### Por la noche la clausura

En el gran salón de actos del Marlborough Hotel, se realiza por la noche la gran fiesta y banquete de clausura del Congreso. En este lujoso local, situado frente mismo al Langside Hall, se desarrolla, con gran solemnidad el luch de despedida a los delegados.

Los organizadores habían preparado una artística torta, para conmemorar el 21º aniversario de la I.S.F., la que cortan simbólicamente el ex presidente, Melvin Smith y la ex vicepresidenta, Mabel Hibbs. Se reparten luego llaves recordativas, engalanadas con flores escocesas, señalando la mayoría de edad de la organización internacional, todo dentro de una emoción y alegrías íntimas, propias de tales circunstancias.

Smith presenta seguidamente, al flamante presidente, con palabras adecuadas, quien pronuncia a continuación, el discurso alusivo, el que es recibido con salvas de aplausos y manifiestas demostraciones fraternales.

*En este grupo de congresistas, se ven, de izquierda a derecha a: George Clauzure, investigador oficial de la ISF; Dr. Giuseppe Crossa, psiquíatra; a nuestro delegado y a Bertha Denise, de Suiza, la que actuó de traductora de castellano.*

El programa tenía deparado para el final un baile típico, a la escocesa. Todos los asistentes bailan contagiados de la alegría ambiente, participando en amenas rondas, voces agudas propias y particularizados giros, al compás de la gaita, todo lo cual dio como resultado el triunfo de la organización, de la tolerancia y previsión, puestas en ejercicio con ejemplar armonía.

**Recuerde**

**que debe renovar su suscripción a**

**LA IDEA**

**Haga un suscriptor amigo**

*Instantánea tomada junto a las famosas ruinas del Partenón, en la visita que hizo Postiglioni a Grecia.*

# Después del Congreso

Terminado el VII Congreso Internacional, el Hno. Postiglioni había resuelto abandonar Glasgow el 28 de agosto, para dirigirse a los puntos fijados previamente en su itinerario. Debió permanecer, sin embargo un día más en tierra escocesa, para imponerse de los compromisos que asumía desde entonces, en su carácter de presidente de la ISF, esta vez en una de las pocas ocasiones directas que las circunstancias le permitían.

Parte de Glasgow el 29 y realiza una serie de etapas europeas que comprenden Birmingham, Londres, París, Atenas, Roma, Barcelona, Tarragona, Ciudad Real, Madrid, Lisboa, para pasar seguidamente a Recife, y cumplir así luego un largo programa en tierras brasileñas.

En su paseo por las tierras del Viejo Mundo, visitó lugares históricos: tumba de Kardec, las ruinas del Partenón, monumentos famosos y lugares pintorescos. Estableció contactos con instituciones idealistas y personas ligadas por antiguos lazos de amistad, muchas de ellas epistolares. Al pasar, en raudo vuelo a las tierras brasileñas, fue objeto de múltiples demostraciones de afecto, que se le ofrecía como viejo amigo y ahora —además— como presidente del alto organismo internacional.

### En el suelo brasileño

Su primer contacto en el Brasil lo estableció, el 11 de septiembre, con los miembros de la Federación Espírita Pernanbucana, que preside el Hno. Holmes Vincenzi. Allí visita al Núcleo Espírita Investigadores de la Luz y al

Grupo Espírita Jesús no Lar, donde lo recibieron su presidente, Hno. Murillo Correia de Souza, y el vicepresidente, Dr. Aurides Cardozo de Rêgo; hace también una visita al Grupo Espírita Djalma Farías. En cada una de estas instituciones, luego de recibir las expresiones de solidaridad y afecto, en razón de los cargos que investía y a sus reconocidos valores personales, dirigió la palabra al auditorio o a personas que se congregaban en su redor. En el siguiente día, el 12, pronuncia una conferencia en la sede de la Federación, siempre en Pernambuco, con una asistencia de público extraordinaria, que aplaudió y valoró debidamente la exposición.

El sábado 13 dicta otra conferencia en la Casa dos Espíritas. Ante la Mocidades de la Federación Pernambucana, pronuncia otra conferencia el domingo 14, día que fue muy movido, ya que a este acto que se produjo en la mañana, siguió por la tarde el cierre de la 3ª Semana de la Mujer Espírita Pernambucana, donde fue invitado a hacer uso de la palabra como invitado de honor.



Por la noche lo invitaron a participar en una audición televisiva de Canal 11, TV Universitaria, emisora estadual, donde fue entrevistado en su carácter de presidente de la ISF.

### El Salvador - Bahía

Llegado a El Salvador, Bahía, fue recibido en el aeródromo por los Hnos. Divaldo Pereira Franco, Nilson y Abel Mendonça, entre otros correligionarios, que le dedicaron una cálida recepción.

Allí, el 15 de septiembre, visita la sede central de la entidad Camino de Redención, que dirige el Hno. Divaldo y que se halla ubicada en pleno centro de dicha ciudad. Es invitado a una sesión medianímica, en la cual se reciben hermosos mensajes espirituales. Llegan al lugar miembros de la Unión Espírita Bahiense y de la USEB (Unión Social Espírita Bahiana), que saludan y agasajan al ilustre visitante, con las palabras de circunstancias del Hno. Francisco Bispo dos Anjos. Por la noche pronuncia en el lugar una nueva conferencia, seguida con enorme atención por un numerosísimo público que excedía los límites del local. El 16 se hace presente en la Casa de Emmanuel, que preside el Hno. Abel Mendonça, donde se escucha una brillante exposición suya de gran relieve. Ese mismo día se le hace una recepción oficial en el nuevo salón de actos de la Mansión do Camino, situada ésta en las afueras de Bahía, donde es escuchado nuevamente.

El siguiente día, 18 de septiembre, fue dedicado a una conferencia en el salón de la Unión Espírita Bahiana. El 19 participó de una sesión espiritual. Con toda esta dinámica y plena actuación, termina su estadía en Bahía.

### Río de Janeiro

Río de Janeiro es la etapa siguiente. El sábado 20 visita en la sede de la Federación Espírita Brasileña a su presidente, Hno. Antonio Wantuil de Freitas, con el que mantiene una importantísima conversación en nivel internacional y panamericano. Allí se suceden los agasajos, reuniones, conferencias y conversaciones personales, de sumo interés en cuanto a las relaciones que unen a Brasil con nuestro país. La Liga Espírita de Guanabara, que preside Aurino Souto, el Instituto de Cultura Espírita, bajo la dirección de nuestro perínclito amigo y correligionario Deolindo Amorín, los hermanos Eneas Dourado, Klours Werneck, Enrique Magalhaes, Torres Pastorino, Dr. Andrea y otros de larga relación con Postiglioni, la Radio Copacabana, contaron durante las horas que duró su estadía con su amplio espíritu de solidaridad idealista.

### Niteroi sigue en lista

En Niteroi, concurre al acto que la Mocidade de la Federación de Niteroi dedicó a la Semana de Homenaje al Dr. Carlos Imbassahy, en donde se escuchó también una brillante conferencia de Newton Boechart. Ocupó allí la tribuna de la entidad central y se sometió a un

*En su visita al Instituto de Cultura Espírita del Brasil, posa Postiglioni del brazo del director de ese organismo, Deolindo Amorim*

reportaje por Radio Gama y a los que le efectuaron periodistas de la localidad, los que aparecieron en diarios al siguiente día, con fotos y textos a él referidos, así como a su actuación.

### Los últimos contactos en Brasil

El lunes 22 es recepcionado por el viejo militante espírita Delfino Ferreira y por CAPEMI (Caja de Peculios Militares), que dirige el coronel Jaime Rollenberg de Lima. Es reporteado por el periódico "Brasil Espírita" y el martes 23 actúa en TV y accede a reportajes

periodísticos de la prensa local. Ya en el Hospital Espírita, en Porto Alegre, alterna con su director, gran amigo de la Argentina, Hno. Conrado Ferrari y viejos camaradas: Roberto Michelena, Simoes de Mattos, Venancio y otros, a la vez que habla —días 24, 25 y 26— en Radio Guanabara, en televisión, graba cintas magnetofónicas para radiofonía, dicta conferencias en la sede de la Federación de Río Grande do Sul, en Paz y Amor, entidad fundada por Aguarod y que preside Simoes de Mattos, el Centro Allan Kardec y recibe a idealistas de la localidad de Pelotas, para quienes graba nuevas cintas para una red de emisoras que toma hasta Uruguayana. Hace a la vez una nueva visita al Lar Irmao Germao, donde alterna con sus dirigentes Alba Saucedo, coronel Valdomiro Eifler, general Roberto Michelena, Dr. Lacerra, Dr. Elio Burmeinster, Cecilia Rocha y tiene ocasión de ver las secciones de imprenta, herrería, carpintería y demás talleres que esta entidad posee para desarrollar su amplio plan de acción.

### Colofón irremediable

Mucho ha quedado en el tintero, pues este resumen esta hecho con los elementos extraídos de la conversación, tal vez informal, que sostuvo nuestro redactor con el presidente. Hay infinidad de detalles más, que hubiera sido interesante consignar, ya que el Hno. Postiglioni sabe despojarse en estos casos de su índole personal, para poner en ejercicio sus funciones de presidente de la CEA, por lo que sus contactos, conversaciones, conferencias y presentación de saludos, son siempre hechos en carácter oficial, esto es: renovando y acrecentando relaciones intersocietarias y personales, en favor de la unión del movimiento espírita mundial, sin exclusión de sectores geográficos.

El sábado 27, ponía pie en tierra argentina nuevamente, luego de más de un mes de viaje, que podemos catalogar, con sólo esta síntesis a la vista y el informe de su actuación en Glasgow, de altamente eficaz, en lo que puede darse en el plano internacional como relación espiritista propiamente dicha.

---

## El alma de los LIBROS

**"Poblar las instituciones espiritistas con jóvenes y niños, constituye transformación y progreso"** — Edición de FEJA. 13 páginas.

Con una carpeta bien presentada, impresa en mimeógrafo, la Federación Espiritista Juvenil Argentina tiende a dar cima al enunciado que le ha puesto por título. Pues, se desarrolla en sus páginas un material de guía para el maestro en una escuela de carácter espiritista, con un plan de enseñanza estructurado por temas, según las edades de los grupos, acompañado del desarrollo de algunos de ellos. Al pie de cada capítulo consta la lista bibliográfica que debe usarse en cada caso. Se trata, dado a lo complejo de la tarea, de un método de orientación para que los encargados de impartir la enseñanza puedan ordenar su labor adaptándolo como es lógico, a las circunstancias: tiempo disponible, número de alumnos, grupos a formarse y a las propias condiciones personales de quienes tengan a su cargo tales misiones, por cierto delicadas.

Se manifiesta claramente —y allí está el mayor mérito del trabajo— que el deseo de la FEJA en esta específica acción, es el de que cada institución espiritista se transforme en un lugar de formación y recreo para los niños.

El material está dispuesto con sencillez, claridad y altura de miras, como para preparar al niño en el clima espirita ideal, despertando en él —sin falsos fanatismos— los valores intrínsecos de toda alma encarnada, la que recibiría con ello, una educación profunda, lógica y digna.

Quienes deseen poseer este útil elemento, pueden solicitarlo a la secretaría de FEJA, S. de Bustamante 463, Buenos Aires, Argentina.



# A cada cual lo suyo

**Por NATALIO CECCARINI**

El ser tiene lo que se merece.

Es decir, nadie podrá alcanzar más de lo que su esfuerzo ha conquistado. Evidencia de la justicia en cuanto ley retributiva.

A cada uno según sus obras.

Ahora que, estas obras se realizan en todos los niveles en que el ser se desenvuelve y aportan según la naturaleza de las mismas.

Si el ser desarrolla y consagra su trabajo en el ámbito moral, el producto que será su lógico merecimiento, habrá de serlo en su esfera ética, en cuanto ente moralmente evolutivo.

Si éste entregase su empeño en orden de las realizaciones materiales, el premio a obtener lo será a nivel físico, justo el que como ente en estado de encarnación, debe adquirir a través de la experiencia terrena.

Nadie dentro de esta ley de justicia natural, como lo es la de Causa y Efecto tendrá menos o más de lo que en rigor ha merecido. Ello revela la naturaleza divina de la Ley, en armonía con el orden de lo Existente y cumplimiento de los fines de la propia existencia.

El ser en cuanto espíritu reencarnante está dentro y presidido por la Ley Causal, y en ella desarrolla esfuerzo, emplea inteligencia, experimenta pruebas, todo, en la procura del merecimiento de una etapa terrena más, si ésta ha sido correctamente cumplida.

Una existencia correctamente llevada se traduce por el conocimiento de la ley moral de Causalidad por parte del ser. El conocimiento de la Ley, se expresa por una existencia donde la experiencia tiende a ser realización. Y realización es la conquista del espíritu del hombre a través de un aprendizaje a base de trabajo, entrega, dolor, y amor al prójimo, que se mide por el grado de purificación moral alcanzado.

El conocimiento verdadero del ser revela a éste su inmortalidad, una situación y un destino ultraterreno, en tanto espíritu libre de la materia.

Toda situación más allá de la muerte física del cuerpo, en que el ser habrá de encontrarse y vivir, es consecuencia del merecimiento moral en relación con la etapa terrena que termina de cumplir. No tendrá más ni menos, de lo que haya adquirido. Estados de dicha o de sufrimiento, de paz o de martirio, de tranquilidad o de arrepentimiento, son la resultante de los méritos ganados. Una escatología de valores según el comportamiento y las obras del ser.

Una vida terrena con omisión total de las virtudes y cualidades reales del espíritu, entregada como es dado observar en los más, al culto de la materia, fuente de error y enfermedad, de orgullo y egoísmo, de concuspicencia y crimen, dará por Ley Causal o de merecimientos, una otra vida extrafísica, donde, como el Cristo describiera, "será el lloro y el crujir de dientes". Simbolismo fiel de los estados anímicos de los entes trascendidos al plano espiritual, cuando su objetivo y vivencia no fue otro.

En cambio, una existencia donde el ser entrega su mayor esfuerzo al cuidado moral del propio espíritu; donde el tributo a la materia será el mínimo y natural indispensable para su realización en las etapas de la carne, conceptuando a ésta como vehículo de purificación; entonces alcanzará estados de serenidad y dicha espiritual, por cuanto, según el Haber Moral capitalizado, recibe el justo merecimiento.

Por ello, el hombre nunca habría de olvidar las palabras dos mil años dichas: **A cada cual según sus obras.**

No cabe el engaño, ni la seducción, ni el soborno ante la Ley. Ella no sabe de estas

tretas con que todavía, tristemente, los hombres unos a otros se mienten o traicionan. La ley obra soberana y matemáticamente: El ser no puede poseer sino aquello que ha merecido.

Además, no puede ignorar esa otra Ley de Afinidad que acompaña a la Causal. El bien y el mal, o los buenos o malos pensamientos, o intenciones, o influencias, provocarán por virtud de la ley, idénticas reacciones. Por lo que, el ser a más de recoger lo que siembra, se satura en auras benéficas o negativas, según sea el aura que irradie y se desenvuelva.

Por otra parte, el conocimiento del ser de esta ley de los merecimientos, hace que vea y juzgue a su prójimo con benevolencia y caridad, a la vez que con comprensión e indulgencia. Ni burlarse ni condenar a su hermano el hombre por la situación en que esté, pues si así se comportara y sintiera, la Ley Causal estaría obrando sobre sí mismo y atrayendo hacia él por merecimiento, parte de lo que es razón del estado de su prójimo en juicio. Revelaría en el ser ausencia de caridad e indulgencia, a más de la correcta interpretación del problema que su otro hermano está viviendo.

A cada cual lo suyo. Por eso, toda situación es resultante de un obrar anterior, que se traduce en dicha o sufrimiento. Además, el conocimiento del ser en cuanto espíritu inmortal y sujeto a reencarnación, los merecimientos se traducen y evalúan a través de las vidas sucesivas. De donde, cuando no se descubre en la presente existencia las causales de las infinitas formas del dolor, hay que indagar en el pretérito de cada ente espiritual, el Haber y el Debe de los méritos morales.

Todo ello es evidencia de Dios como Causa Primera de todos los seres y las cosas, y de sus leyes obrando en todo lo que es su manifestación: lo Existente. Su justicia está patente en la ley de Causalidad. Ninguno podrá juzgar a Dios de arbitrario, cruel e injusto; que a unos otorga y a otros niega; que premia o castiga; que como Padre tiene hijos y entenados. Dios no interviene, pero obra a través de la Ley Causal; por tanto no da ni quita, sino que cada cual según su esfuerzo. Cada uno es y tendrá, lo que dentro de la ley ha merecido.

Conviene al espíritu del hombre, por tanto, conocer la Ley. El frontis de un templo señalaba el camino: **¡Conócete a ti mismo!** El Cristo enseñó: **¡Sé perfecto como vuestro Padre lo es!** El Saber Espírita en esta hora, esclarece: **¡No hay otra atlernativa para el ser que adecuarse a la Ley, procurando su transformación moral!**

Se concluye entonces, que si el hombre es según el esfuerzo por transformar su Yo interno, o sea, su Obra como suma de obras, o bien, por su realización como ente evolucionado, no debe ni tiene porque persistir en el error y haciendo renuncia de cuanto es ilusión en la existencia sensoria, encauzarse por el camino del conocimiento y la purificación. Sólo así, al final de cada etapa terrena, obtendrá por ley de merecimiento, un grado más en su evolución progresiva hacia la Causa Primera: Dios. Causa ésta por la que tiene existencia y en ella vive, como esencia y fin de sí misma.

Verdad universal que el hombre debe aprehender y que le devela su presente, prepara su futuro y lo juzga ante Dios y ante sí mismo: **A cada cual lo suyo.**

# Informes de la F. A. de M. E.

La Federación Argentina de Mujeres Espíritas sigue con empuje y dinamismo su tarea de visitas a entidades hermanas de Capital e Interior. Entre éstas destacamos las realizadas últimamente.

En julio concurrieron a la sede del "Ateneo Espírita Allan Kardec" las Hnas. Zulema I. de Macchiavello, Dora Rubo de Fernández, Ena Delia Costa y Angélica Centrón, donde participaron con la asistencia de una mesa redonda, donde se trató el tema: "Mediumnidad" El 30 de agosto lo hicieron en la sociedad hermana "La Fraternidad" las Hnas. Zulema de Macchiavello, Delia Ena Costa y Angélica Centrón, encarando el tema "Reencarnación". El 31 del mismo mes, en la sociedad "Allan Kardec", de la calle Saavedra, las Hnas. Macchiavello, Costa, Cecilia de Salmerón y María E. Farías, dieron curso al diálogo con "Mediumnidad". En todos los casos antes aludidos la Hna. Margarita S. de Testa, ofició de moderadora, a la vez que, al hacer la apertura en cada una de las sesiones, presentaba el saludo cordial de la entidad femenina que representaba, el Departamento de Propaganda y de la misma Confederación Espiritista Argentina.

## ACTIVIDAD EN SEPTIEMBRE

El domingo 7 concurrieron a la Sociedad "Evolución Hacia Dios", de Tapiales, las Hnas. Cecilia de Salmerón, Zulema de Macchiavello,

**Concluye en la página 28**



# Nuestros delegados ante la CEPA

*Los días 11 al 18 de noviembre son los márgenes fijados por la Confederación Espírita Pan Americana para la realización del VIII Congreso, a desarrollarse en el Estado Libre de Puerto Rico, en la ciudad de Santurce. La CEA ha designado para que la represente en tan importante junta, a los Hnos. Margarita S. de Testa, Natalio Ceccarini, Dante Culzoni Soriano y Romeo Molfino.*

*Hablar de nuestros representantes a la colectividad espírita, tanto nacional como internacional, resulta obvio, pues éstos han completado un curriculum activo tan extenso, como para que no sea necesaria su discriminada presentación. Bástenos recordar la amplia actividad desplegada por la Hna. Testa en diversos cargos de la M. D. de la CEA y del C. F., su dinamismo puesto en la entidad a la que pertenece: "Amor y Caridad" y la responsabilidad que le cabe —desempeñada con toda capacidad— al ocupar el cargo de presidenta de la F. A. de M. E. El Hno. Ceccarini, por su parte, luego de recorrer un largo camino en las tareas espíritas nacionales como orador, escritor y dirigente de nota, presidente a la vez de "Progreso Espírita", ha llegado a ocupar altos cargos en la M. D. de la CEA y la presidencia de CEPA en el período 1963 - 1966. En cuanto a Culzoni Soriano y Romeo Molfino, conspicuos miembros de la sociedad "Espiritismo Verdadero" de Rafaela, Santa Fe, del C. F. de la CEA y de presidente y secretario administrativo respectivamente de la CEPA, dan cuenta de capacidades sobradamente valiosas, como para dejar bien cumplida la misión que se les encomienda.*

*Todo sintéticamente dicho, nos permite augurar un feliz desempeño de estos cuatro hermanos, en el congreso aludido, donde habrán de alternar, en sus bancadas, con grandes idealistas de toda América.*

*Acompañará a los antedichos, en nombre de LA IDEA, nuestro administrador Ricardo Testa, quien asumirá allá la misión de delegado fraternal. También se espera que haya mayor representación argentina (no oficial, en delegación de instituciones hermanas), ya que son varios los hermanos que están dispuestos a concurrir a las jornadas a desarrollarse en Puerto Rico.*

# Aportes para los congresos

**Contribución económica para los congresos de Glasgow y Puerto Rico**

Se han recibido contribuciones para la financiación de los viajes de los delegados que representan a la CEA en los congresos de la Federación Espírita Internacional y de la CEPA. Estos aportes son espontáneos y no está cerrada su recepción, pues debido a los grandes gastos que se deben encarar, lo recaudado apenas representa una exigua parte del total a invertir.

### AL CONGRESO DE GLASGOW

| | | |
|---|---|---|
| F. A. de M. E. | $ | 15.000 |
| La Esperanza d/Porv. (La Pampa) | „ | 5.000 |
| Taller de los Humildes | „ | 16.000 |
| Espiritista Univers. (M. del Plata) | „ | 3.500 |

### AL CONGRESO CEPA

| | | |
|---|---|---|
| F. A. de M. E. | $ | 15.000 |
| Amor y Caridad | „ | 20.000 |
| Ateneo Allan Kardec (Avellaneda) | „ | 5.000 |
| Amor y Ciencia | „ | 5.000 |
| Justicia y Verdad (Avellaneda) | „ | 5.000 |
| Espiritista Racionalista | „ | 1.000 |
| La Fraternidad | „ | 5.000 |
| Allan Kardec (Capital) | „ | 2.000 |
| La Esperanza del Porv. (La Pampa) | „ | 5.000 |
| Sáenz Cortés (Pehuajó) | „ | 5.000 |
| Luz de La Pampa | „ | 10.000 |
| Juana de Arco (Rosario) | „ | 4.050 |
| Orientación (Mendoza) | „ | 1.000 |
| Félix Arrigoni | „ | 5.000 |
| Progreso Espírita | „ | 20.000 |

# En la fecha del nacimiento de Kardec

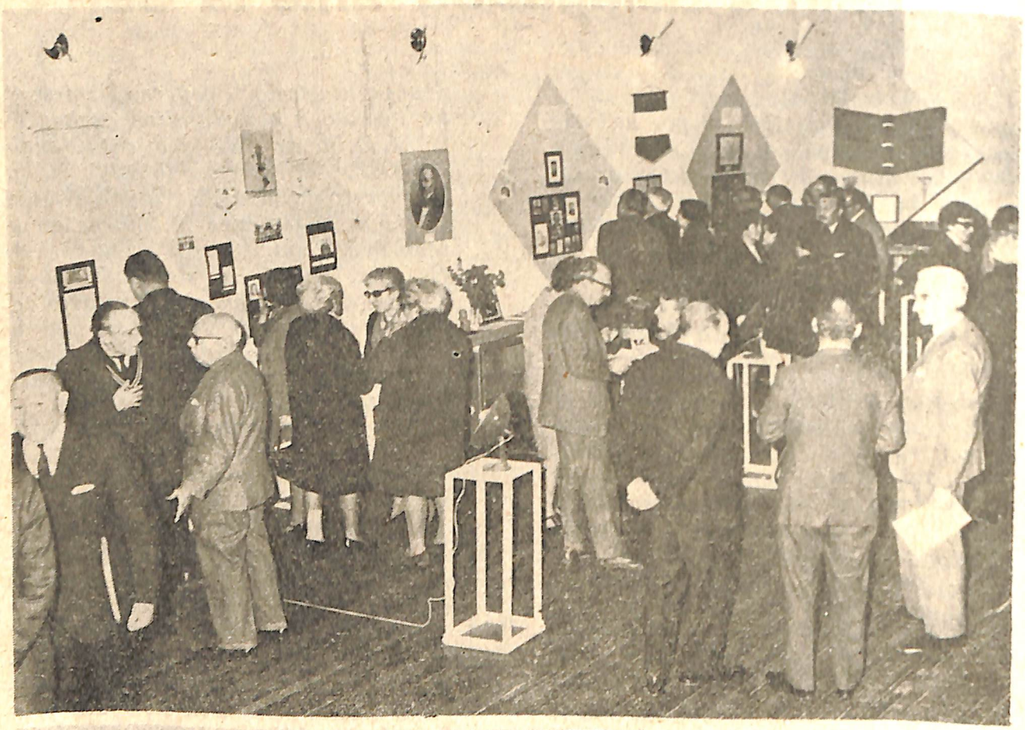

*Instantánea tomada en momentos en que había sido habilitada públicamente la exposición.*

*Los tres oradores en el acto inicial, el 3 de octubre: Luis Di Cristóforo, Natalio Ceccarini y Margarita S. de Testa.*

## Exposición del Centenario

El 3 de octubre pasado, justamente el día en que se cumplía el 165º aniversario del nacimiento de Allan Kardec, organizada por la Comisión del Centenario de la CEA y bajo la dirección del Hno. Natalio Ceccarini, se inauguró, en los salones de la Central, una muestra referida a la personalidad, obra y representación gráfica del gran maestro de Lyón.



Con una presentación adecuada, tarea que estuvo a cargo de los Hnos. Vicente Bianco, Francisco Iamartino y Rosario de Pastorino, quedaron expuestos elementos demostrativos, consistentes en diversas expresiones iconográficas: forma y modos en que fue divulgada la figura del Maestro; una variada exposición bibliográfica, que recorriendo distintas ediciones de libros doctrinales con la obra básica y referidas a la misma, llegan hasta una magnífica tarea realizada por el Hno. Francisco Esquiroz, consistente en un tomo de "El Evangelio según el Espiritismo", ejecutado en el sistema Braille, con el cual este hermano lleva a cabo una valiosísima acción entre las personas no videntes, de modo que hasta ellas llegue la literatura espírita. Una cantidad considerable de revistas, medallas acuñadas en homenaje a fechas claves idealistas, estampillas, gallardetes, banderines y una cantidad más de elementos similares, alusivos, que en su cuerda y en modo ordinario o extraordinario fueron contribuyendo a divulgar al Espiritismo y a su creador, se hallaban allí expuestas con esmero y artística disposición.

Un público numeroso asistió al acto inaugural, brindándole carácter de fiesta grande al acontecimiento. Para dar la debida apertura, el presidente de la CEA, Hno. Cristóforo Postiglioni, dijo las solemnes y oportunas palabras. Seguidamente, la Hna. Margarita S. de Testa, en su carácter de presidenta y en nombre de la F. A. de M. E., hizo entrega a la presidencia de un presente floral de adhesión al acto, acompañándolo con emotivas palabras. Siguió en el orden del uso de la palabra, el Hno. Ceccarini, para referirse a la importancia que representaba para el movimiento argentino, realizar esta muestra, pues se quería con ello demostrar la importancia que el pensamiento y la obra de Kardec han sabido imprimir en diversas partes del mundo, su inspiración y su numen idealista. Señaló que al realizar esta exposición no se quería entrar en la peligrosa expansión de la idolatría, sino, seguir aquella meta señalada por el Maestro manifestada en su lema: trabajo, solidaridad y tolerancia. Significó qué alcances tenían estos hitos activos y cómo la CEA seguía su derrotero sobre ellos, para dar al movimiento nacional toda la cohesión y la fuerza correspondientes.

Luego que los visitantes hubieron apreciado lo expuesto, en la misma sala se realizó una de las sesiones de Consejo Federal y a participar de él se invitó a los asistentes aun a los que no pertenecían a dicho organismo, en un acto de hermandad intensa. La presidencia, al dar por abierta esta reunión, saludó a cuantas personas participaron de este acto, en la de quien representaba, como antiguo participante de las luchas de la CEA, el Hno. Angel R. Chenlo. El citado agradeció la distinción de que se le hacía objeto.

La muestra permaneció abierta al público hasta el 10 del mismo mes, con asistencia permanente de personas que admiraron y elogiaron el esfuerzo dispuesto en esta especial ocasión.

## Memorando el nacimiento de Allan Kardec, en la C. E. A.

Un programa de arte y cultura, preparó la CEA para recordar un nuevo aniversario del nacimiento de Allan Kardec (3 de octubre de 1804-1969). En él intervino el elenco artístico de la agrupación "Teatro Argentino Lírico Experimental" (TALE), dirigido por la profesora Aída Rosa Melo. En la faz literaria se escuchó la palabra del presidente de la CEA, Hno. Di Cristóforo Postiglioni, recientemente regresado del VIII Congreso Internacional de la I.S.F., quien se refirió a sus experiencias en Glasgow.

Se escucharon con atención, pues las ajustadas interpretaciones así lo reclamaban, canciones de cámara y arias, que entonaron los siguientes cantantes: Adilina Maranci y Ana Baldini (sopranos); Rossana Guarino (mezzo soprano); José Forte, Carlos Canelo, Mario Salvucci y Jorge Pezzo (tenores); Juan Vita y José González (barítonos) y Roberto Conde. Al piano acompañó la directora, Sra. Melo. Fueron interpretadas además fragmentos de "Forza del destino", de Verdi; "Tosca", de Puccini; "Trovatore" y "Aída", de Verdi. Una sesión de verdadera música, con descollantes interpretaciones, que lograron en cada ocasión el premio del aplauso sincero de la concurrencia.

En el momento fijado oportunamente en el programa, el Hno. Postiglioni hizo un resumen de todo cuanto vio y vivió en los días en que participó del VIII Congreso de la Federación Espírita Internacional con lo cual hacer partícipes a los presentes de sus propias emociones, la que se vieron coronadas con su designación como presidente del alto cuerpo ejecutivo internacional.

Condujo el programa, en la presentación de artistas y en todo lo relativo al ordenamiento del acto, la Hna. Margarita S. de Testa.

Resultó en suma, el mejor homenaje al Maestro, en recordación del día de su nacimiento.

# Comentarios

### Una nueva estampilla del Brasil espírita

Acaba de lanzarse a la venta pública, en el Brasil, una nueva estampilla. Como se recordará, ya se habían emitido anteriormente tres sellos conmemorativos: el primero con motivo de el centenario de "El Libro de los Espíritus", en 1957; el segundo en 1964, a raíz de la misma fecha correspondiente a "El Evangelio según el Espiritismo" y el tercero, en este mismo año, al recordarse los cien años de la desencarnación de Kardec. Todas ellas con valor postal y aptas para el franqueo, a las cuales se imponía además el matasellos especial, en cada caso, con la alegoría correspondiente.

La que hoy nos ocupa, está dispuesta a memorar el centenario de la prensa espírita. Viene con la efigie de Luis Olimpo de Menezes, quien en 1869 fundó en Bahía, en la ciudad de Salvador, el periódico "O Eco d'Alem Túmulo" (El eco de más allá de la tumba), primera manifestación de este tipo, a la que luego habrían de seguir gran cantidad de títulos, como los que actualmente se editan en el país hermano.

La estampilla aludida fue puesta en venta el 26 de julio pasado. Posee el valor postal de 50 centavos, sus colores son verde y anaranjado, es de forma rectangular vertical, está impresa en rotograbado y se han emitido un millón de ejemplares. Su dibujante es Bernardino Lanzeta, artista especializado en este tipo de trabajos.

Como vemos, es ésta una nueva manifestación del arraigo que tiene el Espiritismo en el Brasil. Un acto como éste, que corresponde a una colectividad de las tantas existentes en esa tierra, ha sido considerado motivo suficiente para la emisión de un sello postal, contando inclusive con el apoyo de la Comisión Estadual de Filatelia.

### Médium curador famoso en Francia

Se llama León Alalouf, nació en 1905 en Salónica. En 1920 toma residencia en Francia, Tolouse, y se hace ciudadano francés. Sus facultades extraordinarias empiezan a manifestarse a los 8 años de edad, cuando puso un pez entre sus juguetes y éste, a pesar de su permanencia fuera del agua no llega a descomponerse, hasta quince días después de extraído. Este juego, que fue verificado en varias ocasiones con peces y ratones, que no se pudren después de muertos, incitó a un médico que asistía estupefacto a las experiencias del niño, a que impusiera las manos sobre la herida rebelde de un paciente suyo y la herida cicatrizó rápidamente.

En 1926 (21 años de edad) se recibe de ingeniero electrónico y abre un negocio de aparatos de radio. En ese local tiene inicio su fama, no como electricista, sino como curador. Un niño que concurre a dicho negocio tenía una herida purulenta, sobre la cual Alalouf impone las manos y la misma cierra instantáneamente. Un profesor de la Facultad de Medicina de Tolouse se interesa por ese don del médium y lo invita a concurrir al hospital local donde le hace imponer las manos sobre una herida recalcitrante. A las 24 horas, comienza la cicatrización en forma maravillosa. De allí pegó el salto hacia su fama. Tanto es así, que en 1934 sufre el primer proceso judicial por ejercicio ilegal de la medicina.

Desde entonces los procesos se suceden y en un plano francamente singular: los médicos sostienen que a ellos no les interesa si Alalouf cura o no a los pacientes que caen bajo sus manos. En el aspecto que ellos hacen hincapié es en el de si **tiene derecho o no a curar.** El 6 de marzo de 1958 comparece el médium ante la Corte de Apelación de Dijón y en el testimonio correspondiente manifiesta: "No hago diagnóstico, no receto tratamiento y no curo, impongo las manos y son los enfermos que, incitados por una fuerza que ignoro, se curan a sí mismos. Ese método, si es un método, no es impartido en la facultades. Por lo tanto —continúa— no realizo un acto médico.

La corte a su vez, dio el siguiente veredicto: "El curandero está errado si pretende ser considerado un taumaturgo, cuando está establecido que su función no consistió en invocar, por gesto u oraciones, ya a potencias divinas, ya a los espíritus y que, procediendo por la imposición de las manos a emitir fluido radiactivo, él participa realmente en el tratamiento de los enfermos". Como se ve, el veredicto no es nada científico que digamos.

Puede barruntarse entonces que aquí nos hallamos con un hombre que desconcierta a los jueces porque no es un fetichero, o un vulgar curandero en el peyorativo sentido de la palabra y tampoco tiene el aval que da la facultad de medicina, que invocan los médicos en favor de sus demandas. Lo cierto es que a estar por los informes que llegan referentes a León Alalouf, nos están dando razón a quienes desde el ángulo espiritista sostenemos la existencia de fuerzas espirituales que es necesario estudiar debidamente, en especial por la ciencia médica, y no como comúnmente hacen, tratando de cortar las alas a un elemento que puede ser su mejor aliado, en la procura de la salud del género humano.



### Aniversario de LA IDEA

Con la edición de este número, nuestra revista entra en su 47º aniversario de existencia. Ya se han vencido pues, cuarenta y seis ciclos anuales de actividad permanente.

El 1º de octubre de 1923 fue creada, bajo la presidencia de don Manuel Pallás, para llenar una función interna, cual era la de dar informe de las reuniones del Consejo Federal de la CEA. Con el correr del tiempo fue convirtiéndose paulatinamente, en un órgano de interés general. Colaboraciones, informes internos, noticias nacionales e internacionales y todo el material que se puede brindar a lectores particularizados, con una hoja de este tipo y procedencia.

Han pasado por su dirección varios hermanos, desde su inicio cuando era ordenada por una comisión nombrada expresamente y emanada del Consejo Federal, hasta que se limitó a un director y un subdirector. El trabajo de selección, presentación y administrativo, se ha efectuado siempre de la mejor manera, sorteando múltiples dificultades de todo orden, mas, dentro de ese plano, se pudo llegar a una distancia tan prolongada, firmes siempre en la brecha, con un permanente anhelo de superación y en la línea recta que señala el ideal, pese a los cambios de manos en su dirección.

---

## Ceccarini en el Exterior

La gran vinculación que nuestro actual secretario de Relaciones, Hno. Natalio Ceccarini, posee en el exterior, le demanda actuaciones y lo vinculan a compromisos que se relacionan con países hermanos distantes, donde su nombre es sumamente conocido, en casos tanto como en nuestro suelo.

De Nieva Huila, Colombia —por ejemplo— le solicitaron a nuestro colaborador y amigo, que sirva de corresponsal al Centro de Estudios Psíquicos "Luz y Unión", para un programa radial de divulgación de la Ciencia Espírita, que esta entidad difunde a través de la emisora "Radio Nieva", de esta su ciudad de asiento, con 4.855 kilociclos, onda corta, banda internacional de 62 metros, propalada a las 19.30 horas todos los domingos.

La colaboración se hace por grabaciones magnetofónicas, que contienen comentarios, noticias, trabajos doctrinales y entrevistas, con una duración de hasta diez minutos.

### EN GUATEMALA

De Guatemala también tenemos noticias de la repercusión de las actividades del Hno. Ceccarini. El director del periódico "Peregrino",

Concluye en la página 28

# Evolución del Alma

**Por Victorio Soldá**

Oh! Alma, chispa divina, misteriosa emanación de DIOS, que como golondrina viajera vas de vida en vida vistiendo el grosero ropaje de la materia y llevando el fruto de tus experiencias; algo te impulsa hacia adelante; es la Ley del Progreso, es la Ley del Amor.

Desde los tiempos más lejanos, al principio de tu origen ya obraba esta ley, pero tu entendimiento aún latente no podía percibirla, y la única manifestación era la lucha por la vida, la defensa y ofensa contra los enemigos. Encerrada en un cuerpo tosco y rudo, consecuencia de tu grado evolutivo, tenías que recibir los choques necesarios para despertar en ti la adormecida conciencia.

En este estado de inferioridad, tú obras casi por instinto, pero poco a poco se hace sentir la necesidad de centralizar las emociones percibiéndolas como una consecuencia propia y real de un sentir interior. En ese período se manifiesta la voluntad y es entonces que diriges tus impulsos hacia miras egoísticas, no existiendo aún el sentido del bien.

Observando de cerca este proceso evolutivo veo que te debates en el dolor, a causa de tus imperfecciones; te veo soberbia en la gloria de una conquista de fuerza y humillada en la derrota. Muchas veces las facultades intelectuales predominan sobre las virtudes morales y entonces dirijes tus aspiraciones hacia fines que satisfacen tu propia vanidad, llegando a cometer también actos de crueldad hacia tus propios hermanos.

¿Dónde se oculta, oh, alma, el origen divino de tu existencia, por qué tan bajo caes...? Porque no sientes todavía vibrar en ti el Infinito Amor, que todo envuelve, que todo une en una Armonía Perfecta; tu estado es una disonancia con lo que llegarás a ser, pero toda disonancia es el ensayo de una Belleza futura. Sin saberlo se produce en tu íntimo una hermosa transformación, pero esta inconsciencia, causa de tantos sinsabores, es relativa en ti, porque radica en tu grado evolutivo, y a medida que procedes en el gran camino del progreso se van disipando las imperfecciones, hasta que comprenderás la razón de tu existencia y de tu destino.

¿Qué eres, oh, alma? Eres algo que se agita constantemente, llena de pasiones, deseos, aspiraciones, alegrías y tristezas; eres algo que refulge como una llama dentro del cuerpo y que manifiestas tu sentir, a través de los ojos y del rostro; eres algo inmortal que sobrevive al cuerpo perecedero. Como una brisa te acaricia el amor que en ti reside y que se desenvuelve con el progreso; misteriosamente brotan de tus profundidades inesperadas sensaciones, que te llevan gradualmente a la comprensión más íntima de las cosas y de lo Creado.

Cuando la evolución te refina, sientes de participar con más intensidad en el Gran Concierto de la Vida, todo es música, todo es armonía, y tú eres una nota de esta armonía. Eres entonces, como una antena sensitiva que capta cada vez más Las Eternas Bellezas que en Dios existen y que en ti se reflejan; y como un imán atraes a los seres menos evolucionados que en ti encuentran el estímulo del deseado progreso. En este estado de perfeccionamiento escucha el susurro que toda cosa emana como para testimoniar su procedencia divina, es una vibración, una energía que todo envuelve, es la Esencia de la Vida. En el gran viaje de tu progreso, mundos cada vez mejores serán la morada de tus encarnaciones, en cuerpos más refinados; y en cada uno dejarás la huella de tu sabiduría y de tu bondad. Y cuando abandones para siempre los cuerpos materiales, serás el Angel que recorre los espacios infinitos, proyectando en las moradas de tus hermanos la luz vivificante del amor.

Gloria a Dios que te ha dejado artífice de tu eterna felicidad.

## CARLOS IMBASSAHY

En Niteroi, estado de Río de Janeiro, dejó su existencia física, el 4 de agosto pasado, una de las figuras más extraordinarias del Espiritismo actual en el mundo entero. Polemista, publicista, crítico, periodista, en alto grado, volcó todo su valer y saber en la divulgación y defensa de la causa de Kardec.

Había nacido en el estado de Bahía, el 9 de setiembre de 1883. Se recibió de abogado en 1915 y dejó la toga judicial para integrarse como funcionario público, en la Secretaría de Estadística Económica y Financiera de Río de Janeiro, donde asumió el cargo titular. Hay una anécdota referida a él, con motivo de su iniciación en el Espiritismo, que lo refleja ampliamente en su temperamental espíritu polémico. Un día que su jefe se entera de que Imbassahy, con un compañero de tareas, Amaral Ornellas, se ocupaba de tales cosas, lo interpreta diciéndole: "Oí decir que Ud. se adhiere a las ideas de Ornellas". "Sí —responde el interpelado— estoy en ello con armas y bagajes". "Es una pena, le replica el jefe, que un joven como Ud., tan inteligente, se ocupe de estas cosas". "Por eso mismo es que estoy adhiriendo al Espiritismo", fue la rápida respuesta de Imbassahy. "¿Quiere decir entonces que cree en la reencarnación, y como tal, admite que hayamos sido burros? Fue la nueva y mordaz pregunta, a la que el interrogado responde con presteza: Creo. Ahora, sólo hay una cosa: yo ya dejé de ser burro, porque progresé, mientras tanto hay mucha gente que todavía se halla en esa condición".

Practicó en su juventud deportes acuáticos, especialmente la natación y el remo, donde conquistó varios premios. Luego fue un eficiente entrenador de algunas brillantes figuras del deporte nacional.

Como hombre de letras escribió para varios periódicos y revistas espiritistas nacionales y extranjeros. Dominaba perfectamente el español, el francés, italiano e inglés. Lo que le valía para nutrirse de toda cuanta novedad se produjera en el mundo, referente a todos

los problemas del alma, que le interesaban extraordinariamente y tenía en él una fuente de recepción inconmensurable. Esta experiencia se reflejó en su voluminosa bibliografía, que se nutre de tales títulos, en sus diversas especialidades: Doctrinarias: "Al margen del Espiritismo", "El Espiritismo a la luz de los hechos", "Cuerpo y espíritu", "Materia o Espíritu (en colaboración con Pedro Granja), "Espiritismo y locura", "Religión", "Reencar-

nación y sus pruebas" (con Mario C. de Melo), "Evolución", "Misión de Allan Kardec", "La farsa oscura de la mente" (respuesta al cura Quevedo), "Qué es la muerte" y "El poder fantástico de la mente (con Nazareno Tourinho); su obra jurídica fue "La mediumnidad y la Ley"; histórica: "Los grandes criminales de la historia"; metapsíquica: "Ciencia metapsíquica"; parapsicológicas: "Freud y las manifestaciones del alma", "El psicoanálisis y la psicología", "Enigmas de la parapsicología", "Hipótesis en parapsicología"; novelas: "Liviana" y "Los Menezes"; en cuanto a traducciones: del italiano vertió al portugués "Fenómenos psíquicos" y "Fenómenos hipnóticos y espíritas, de Ernesto Bozzano y César Lombroso respectivamente; "Reencarnación" y "El Espiritismo ante la ciencia", de Gabriel Delanne, del francés; "La filosofía penal de los espiritistas", de Fernando Ortiz, del español y "La vida más allá del velo", del inglés, del autor Dale Owen. Tenía una columna permanente en el periódico "Mundo Espiritista": "Na hora da consulta", que iba en la primera plana de este importante periódico de Curitiba y donde respondía a las más acuciosas inquietudes de los lectores de esa publicación. Allí quedaba reflejada su erudición y su firmeza en la creencia que sustentaba, la que sabía reflejar con trazo fuerte, sincero y decidido. No por ello bajaba al llano de la discusión baladí o al retuécano insubstancial. Era la prosa sensible, culta, expresiva, que daba la tónica de un hombre de extremada cultura y de un corazón que latía al diapasón de las más altas enseñanzas evangélicas, fuente primera de su inspiración y su norte espiritista.

Gran sostenedor de las verdades espiritistas, en toda una obra que queda en sus libros y en sus artículos y a los que habrán de recurrir no pocas veces en el futuro quienes deseen tener una noción certera del movimiento idealista actual, el pasado y el que en el mundo reclama estudio, compenetración y juicio formal como el que a él caracterizaba.

En el acto de su sepelio, una gran concurrencia acompañó a sus restos mortales. Oradores representantes de diversas organizaciones espiritistas hicieron oir sus palabras emocionadas de despedida, demostrando públicamente el amplio arraigo emocional que el extinto poseía entre sus muchos amigos y admiradores.

La confederación Espiritista Argentina, por nuestro intermedio, ansía para el ilustre cofrade desaparecido, un pronto despertar en el ámbito de la Luz, para que reinicie su perenne ascenso hacia la eternidad, perfectamente impulsado en su última experiencia terrena.

---

## FELIX B. VISILLAC

Se ha ido silenciosamente, abrazado a su musa, que era y fue durante su larga vida, el norte de toda su actividad. Porque Félix B. Visillac era un poeta, un anté:ntico poeta. En una época de romanticismo puro en el ámbito de las letras, en el primer cuarto de siglo, cuando privaba el estilo y el modo de Rubén Darío, aun luego de su partida, Visillac daba

a la estampa sus líneas rimadas, a tono con la exquisitez requerida, ocupando páginas sensibles de las más destacadas publicaciones de este tiempo. Así colaboró con "Caras y Caretas", "P.B.T.", "El Hogar", "Mundo Argentino", "La Razón", "Atlántida", 'Plus Ultra", "Nosotros", "El Espectador Habanero", de Cuba y "La Crónica" de Lima. También quedaron sus versos ordenados en libros, que llevaban tales títulos: "De mis vergeles", "La gruta de las musas", "Versos", "El milagro de la fuente", "Extasis", "Llama interior" y "Peregrino de la inquietud". Ya se habrá podido advertir, en los títulos de sus obras —definitorias por cierto— la inspiración que guiaba la mano y su certero sentido de la rima, así como del buen uso de la palabra. Hizo además periodismo, y durante veinte años fue miembro del equipo de redactores del popular diario "Crítica". Hombre vinculado a varias instituciones intelectuales, perteneció entre otras al Ateneo Iberoamericano, la Junta de Estudios Históricos de San José de Flores, el Ateneo de Paysandú, la Academia de Artes y Letras de Córdoba (España) y el Instituto Balzaciano de Montevideo.

Dejó de existir, a los 84 años de edad, el 27 de agosto pasado. Sus restos fueron inhumados al siguiente día en el cementerio de Flores.

Tal fue el hombre que un día llegó a la sede de "Progreso Espírita" —fue en el año 1956— con su esposa, Dña. Isabel L. de Visillac, quien había prestado su sensibilidad mediúmnica en la sociedad "Constancia", para incorporarse a la entidad como socios. Su esposa dejó de existir poco tiempo después pero él siguió firme en el puesto que se había ganado entre sus consocios, como para ser repetidas veces elegido como integrante de la mesa directiva de la entidad, no sólo por la capacidad que lo destacaba, sino por sus prendas morales, su don de gentes y su simpatía toda, que brotaba de su alma, como seguían brotando sus versos, sencillos, sonoros, tiernos y que poblaron las páginas de muchas revistas y periódicos de nuestro país y del exterior: así Brasil, Chile, Venezuela, Puerto Rico. Su producción poética, ya de franco cariz espírita, fue su última expansión, pues lo avanzado de su edad no le permitía ya en los años inmediatos, proyectarse a los ámbitos de su preferencia. También cumplió su cometido espírita desde la tribuna, pronunciando exquisitas conferencias, que predominantemente poseían el sello de su especialidad perenne: la poesía.

---

## JESUS BLANCO SANCHEZ

De nacionalidad paraguaya, estudioso y simpatizante del Espiritismo en su patria, desencarnó recientemente este hermano de ideal, en un accidente de tránsito. Hombre representativo en su país, ocupó cargos de tanta importancia como los de capitán de fragata, director de hidrografía, director de arsenales, jefe de policía, miembro de la Comisión de Límites, a la vez que fue miembro de varias instituciones culturales y un buen conferencista. Actualmente dirigía una compañía comercial.

Asistieron a su velatorio representantes condicípulos del comercio y la industria paraguayos, de círculos culturales y el mismo presidente de la república. Lo importante reside en el hecho de su adhesión a los principios del Espiritismo y su pública manifestación de tal actitud idealista.

Auguramos a su Espíritu, ahora liberado de la carga de la materia, un feliz despertar en la nueva dimensión en que se halla.

---

## RAFAEL EL BUSTO

Cuando nada lo hacía esperar, pues se hallaba en pleno uso de sus facultades mentales e intelectuales, un imprevisto shock lo llevó al nosocomio donde dejó de exxistir el 21 de septiembre pasado, cuando aún se hallaba la ciencia tratando realmente de averiguar qué mal era el que lo aquejaba. Así desaparece

de nuestro medio activo un valioso elemento: el Hno. Rafael El Busto.

Ocupaba en la actualidad el cargo de vicepresidente segundo de la sociedad decana "Constancia", a la vez que era secretario de Redacción de la revista homónima de la entidad. Allí desarrolló una intensísima labor periodística, secundando eficazmente a su director, el Hno. Carlos L. Chiesa, ordenando material, corrigiendo pruebas, redactando noticias y volcando sus inquietudes intelectuales, que no eran pocas. Tenía a su cargo también, dentro del mecanismo mediúmnico de la sociedad la dirección de sesiones de videncia, psicográficas y de dibujo. Pero donde desplegaba una acción más acorde con su temperamento, era en la biblioteca social. Ese rico acervo bibliográfico que alberga el salón respectivo de "Constancia", era custodiado, ar-

monizado, sostenido por este consecuente trabajador. El estudioso, ya sea de la sociedad, del país o del extranjero que concurría a la biblioteca, en busca del libro difícil, del dato inhallable, recurría a El Busto y en él encontraban al asesor, al colaborador impagable y, por sobre todo, al amigo que se ponía al servicio del futuro trabajo que el demandante iba allí a completar o a documentar.

Rafel El Busto se había iniciado en la carrera eclesiástica, donde ponía todo el fervor que él sabía poner en sus cosas. Luego de recibido en el sacerdocio, escaló la posición del diaconato y llegó, por el reconocimiento de sus valores puestos en servicio de esa carrera a ser candidato a trasladarse a Roma, donde habría de proseguir estudios superiores. Mas no era ése su destino, lo cual llegó a comprender debidamente, en la medida de su alto sentido del compromiso y de la sinceridad que le adornaba. Dejó los hábitos, pese a las posibilidades de honores que se abrían ante sus cualidades destacables.

Se inicia entoncees como fotógrafo en el Ejército Argentino y como tal es designado para cumplir funciones profesionales en la Patagonia. Allí su dinamismo y permanente afán de emplear a fondo sus virtudes, lo convirtió en un virtual periodista, pues las impresiones que recogía al cabo de sus tareas, las volcaba en artículos que tuvieron cabida en la entonces valiosa revista "Caras y Caretas". Desplegó también su acción en favor del indígena, que fuera despojado de sus tierras y consiguió que éstas le fueran devueltas, por resolución del entonces presidente de la República Dr. Hipólito Yrigoyen. Algunas experiencias recogidas en esas inhóspitas tierras le sirvieron como material original para algunos de los tantos artículos, que escribió ya dentro de las filas del Espiritismo. De vuelta en Buenos Aires, prosiguió en su oficio hasta que se jubiló.

El 19 de marzo de 1949 ingreso en "Constancia", donde rápidamente puede aplicar en artículos, conferencias y clases alusivas, sus grandes conocimientos bíblicos y evangélicos, los cuales le permitían fundamentar su disidencia con la disciplina en la que se iniciara y que llegó a considerar, precisamente por el hondo enfoque que hiciera de los verdaderos valores del Cristianismo, en todos sus errores interpretativos. En "Constancia" integró diversos cargos en su mesa directiva, además de subcomisiones experimentales.

Nació Rafael El Busto el 21 de mayo de 1896. Tenía pues, en el momento de su desaparición, 73 años cumplidos. Sus restos fueron inhumados en el cementerio de la Chacarita y allí, ante su tumba habló, diciendo las palabras de despedida, el vicepresidente primero de "Constancia", Hno. Bartolomé D. Rodríguez, quien exaltó las virtudes del compañero que vuelve a la Patria Eterna a reintegrarse al plano de la Luz. LA IDEA saluda al amigo, al idealista íntegro, que dejó una estela de bondad exquisita y una huella activa incomparable y le desea el más pronto y feliz despertar hacia su futura acción de su Espíritu incansable.

---

## LUIS A. LAMI

Había concurrido a la provincia de Córdoba en procura de la salud de su señora esposa. Allí, en forma inesperada, halló la muerte el 9 de agosto pasado. Coronó así una larga actuación en la Sociedad decana "Constancia", donde estaba asociado desde muy joven y en la que siguió fiel hasta sus últimos instantes, participando en su C. D., en diversas subcomisiones, en traducciones para su revista oficial y ocupando la tribuna, en donde expresaba su profunda convicción espírita y conocimiento serio de los meandros idealistas.

Como hombre público y debido a sus subidas condiciones intelectuales, fue profesor de idiomas, ya que dominaba inglés, francés e italiano, actividad ésta de la que se hallaba hacía tiempo jubilado. Su más destacada actuación en esa cuerda, se afirmaba en el hecho de haber sido secretario privado del general Enrique Mosconi, durante su presidencia en Yacimientos Petrolíferos Fiscales y en la época difícil de la organización de esta empresa estatal. Gustaba mucho, en rueda de amigos, relatar pintorescos e interesantes episodios de su relación con este gran hombre público. Estas experiencia, plenas de episodios interesantes, habían sido volcadas por Lami en conferencias públicas y en artículos, que fueron publicados por periódicos importantes.

Un carácter franco, un sentido llano de la amistad, gran conversador —ameno y sutil— eran cualidades inmediatas que destacaban a este hermano en toda reunión en la que participara. Sumado a ello, llevaba en el trasfondo de esa personalidad exuberante, un corazón de niño, que se prodigaba sin mengua, respaldado por un alma inquieta y soñadora, que lo hacía simpático y cordial sin concesiones.

Auguramos a su espíritu liberto, en pleno goce de su nuevo estado, un pronto despertar en la patria de la Luz. Esto lo expresamos —como es nuestra norma— en nombre de sus muchos amigos que tenía en la CEA y en el de la colectividad espírita argentina, que prodiga siempre sus buenas preces a los luchadores sinceros del ideal.



---

## ZILDA GAMA

En Guanabara, Brasil, donde residía últimamente acaba de desencarnar —el 11 de enero pasado— esta ilustre hermana, de gran actuación en su medio activo.

Nacida en Juiz de Fora, Mina Gerais, hizo sus estudios en la Escuela Normal de San Juan del Rey. Ejerció el magisterio público en Além Paraíba y obtuvo en 1929 el primer lugar en el Concurso de Aulas Modelo instituido por la Secretaría de Educación de Minas. Se jubiló en el magisterio primario, en 1938. Escribía para periódicos y revistas, algunos de gran difusión en el periodismo no espírita.

Inició su tarea mediúmnica en 1918, impulsada hacia la escritura mecánica, sin intervención de su voluntad. Sus trabajos poseían un alto vuelo literario y fueron muy apreciados en el país hermano. Psicografió libros en los cuales podía advertirse fácilmente la influencia de grandes firmas del pasado literario universal, entre ellos Víctor Hugo. Estas llevaron por títulos: "Na seara bendita" (En la senda bendita), "Na cruzada del Mestre" (En la cruzada del Maestro), "Elegías douradas" (Elegías doradas). También produjo, de su propio estro, poesías y prosas que se consignaron en los libros "Na sombra e na luz", "Do calvario ao infinito", "Redençao", "Dor suprema", "Almas crucificadas" y "O solar de Apolo", publicadas algunas de ellas por intermedio de la editora de la FEB.

A este ejemplo espírita de trabajo y dedicación, que arrostró todos los obstáculos para cumplir fielmente su mandato mediúmnico, saludamos desde nuestros puestos en que aún debemos seguir, deseando a su espíritu un feliz despertar en su bien ganado mundo de paz y armonía espiritual.

---

# El Espiritismo en la Biblia

**Por Rafael El Busto**

El tema predilecto de Rafael El Busto, recientemente desencarnado, era el de los problemas incitos en la Biblia. Transcribimos un fragmento de un trabajo que publicó en folleto "Constancia", bajo el título que aquí le hemos puesto.

"El amor a Dios y al prójimo, la vida futura, la reencarnación y la comunicación de los espíritus con los hombres, están perfectamente claros en la Biblia. Esta base del edificio es indestructible, porque es la Ley Natural".

,'La Biblia será eterna con su enseñanza moral, y desafía al tiempo; porque recibe la triple sanción de la filosofía, la religión y la ciencia. Por la reencarnación renacen vigorosas y pujantes, las dotrinas de la resignación y la humildad, y el acatamiento a las leyes de Dios y a sus mensajeros, que providencialmente tienen la misión de enseñarnos; porque humildad y resignación son facultades preciosas para soportar las pruebas de la vida regenerativa. En la abnegación y el sacrificio está toda la sabiduría humana; no sólo porque redimen las pasadas trasgresiones a la ley natural, sino porque esto desgasta las herrumbres de las pasiones, y el más eficaz lapidario para lograr el predominio del espíritu sobre la materia, o sea la dirección de la razón para realizar la vida armónica. El hombre necesita una escofina constante contra sus vicios y defectos. El nombre del código con que esto se practique poco importa; pero adviértase que es necesario y de ley que esté el espíritu del Evangelio, que no distinguiendo entre sectas, judíos, gentiles, circuncisos o incircuncisos, nos enseñó que todos somos **sarmientos de una vid**, y que los espíritus descendían así entre judíos como en la casa del Centurión Cornelio.

**Suplemento Libro**

**Si desea completar su colección de los números publicados del Suplemento Libro, puede solicitarlos a nuestra administración.**

**Aún hay ejemplares en existencia, para satisfacer tales demandas.**

# Impresiones de una conferencia

La sociedad de La Plata "Te Perdono" ha dispuesto para recordar al maestro Kardec, con motivo del cumplimiento del centenario de su desencarnación, realizar una serie de cuatro conferencias, con oradores de la CEA. Tres de ellas ya se han realizado, la otra se desarrollará el último domingo de octubre. El 31 de agosto pasado se realizó la conferencia que respondiendo a tal programa dictara el Hno. Natalio Ceccarini, sobre el tema

"Ciencia espírita". En tal ocasión, nuestro distinguido colaborador y correligionario Genaro Tesone, perteneciente a la organización platense, nos ha enviado su impresiones, las cuales publicamos a continuación.

## La conferencia

"Después de un planteo más o menos discriminatorio en síntesis —comienza diciendo Tesone—, fundamentó el orador sus argumentos, sobre los cuales se apoyan los postulados de sustentación que le confineren en tal carácter, en la siguiente hipótesis:

"El Espiritismo es verdad ¿sí o no?, interrogante que conformó a continuación de una medulosa disertación los diversos matices como disciplina del saber en el campo científico y experimental y que exige cuando menos su impostergable ubicación a nivel universitario, para explicar ciertos fenómenos que ni la metapsíquica de antaño ni la parapsicología de hogaño pueden hacerlo. Vertebrando siempre sobre los puntos claves apuntaló su enfoque en la relación existencia entre el Espíritu, materia y energía, en un despliegue de amplitud y dinámica cambiante en su evolución, transformación permanente que se verifica a través y desde las cuerpos más simples hasta la más elevada expresión del Espíritu creador de Dios, cuya causa sostenemos y nos adherimos, no como una concepción metafísica de consolación, o una especulación filosófica que adormece el espíritu analítico, sino basado sobre hechos irrefutables, precisamente en el campo experimental, por testimonios irrebatibles de mentalidades frías y equilibradas, procedentes de otras disciplinas del saber, no sujetas por el sopor místico, ni inyectadas por la anestesia de la contemplación y del éxtasis. Crookes, Richet, Delanne, Geley, Lombroso, etc., etc., no son figuras de engaños o supercherías.

"Más adelante y entre otros conceptos a cual más importante, subrayó el orador la interpretación filosófica del Espiritismo y sus consecuencias morales por donde desemboca todo el caudal que nos ofrece esa doctrina, a través de la responsabilidad de nuestros actos, como secuela de posteriores eventualidades, mediante el transunto de la ley de causalidad, causas y efectos o karma. Luego sutilmente y sólo por vía de referencias, nos hace algunas consideraciones sobre la metapsíquica de Charles Richet y la parapsicología de Rhine, como un disfraz de la realidad del Espíritu, considerando a éste, en nuestro concepto, como una entidad **real** en el tiempo y en el espacio, y no como una manifestación de energía, fuerza o esencia que domina temporariamente nuestro cuerpo, para acabar todo con su despojo el día del juicio final, según la sentencia bíblica. Sin duda alguna, ha sido ésta una disertación de alto vuelo, no sólo por el contenido dialéctico de su temática, o como estilo del conocimiento, sino por la riqueza y multiplicidad de facetas que abordó y que no es del caso insertar en este espacio.

"En tal virtud y por la claridad con que se

**Concluye en la página 28**



# Noticias

## La Sociedad de Estudios Psíquicos de Tandil, festeja su aniversario

Con dos actos festejó esta entidad tandilense el 46º aniversario de su fundación el 13 de septiembre pasado.

La primera parte del programa preparado contó con la colaboración de la Hna. Elvira Cichero, que desarrolló en brillante conferencia el tema "La ciencia del espíritu". Le siguió en orden el Hno. Juan A. Durante, quien a su vez encaró el tema "Filosofía y Espiritismo". Ambas disertaciones fueron matizadas con recitados de Tito Cano.

Al siguiente día, domingo 14, por la mañana, diose curso a una mesa redonda que versó sobre el tema "¿Trabajamos realmente por nuestro mejoramiento?" Fue, en suma, una forma práctica de recordar una fecha más de las ya tantas vividas por la sociedad hermana en el servicio del ideal que agrupa a sus asociados.

•

## Reorganización de la Agrupación Juvenil "Manuel S. Porteiro"

Hacía ya un tiempo que el Departamento de Juventudes "Manuel S. Porteiro", perteneciente a la CEA, no actuaba en su misión específica, en parte por la absorción de algunos de su integrantes por FEJA y por trasladarse otros a distintos centros de actividad espírita.

En el seno de la M. D. de la CEA se contempló el asunto y se designó a los Hnos. Antonio Melo y Margarita S. de Testa, para que procuraran la reorganización de ese Grupo, que tantos servicios prestó, desde su ángulo especial, a la marcha espírita nacional. Pues, desde este medio activo hicieron su iniciación en el movimiento un grupo considerable de jóvenes, que por este vínculo encontraron la meta que siguieron fieles al cabo de años. La misma existencia de FEJA brotó de ese virtual "semillero".

La gestión de los Hnos. Testa y Melo tuvo su concreción, al reunir a un grupo de jóvenes, que aceptaron con entusiasmo y decisión imponerse tal compromiso. Quedó así constituida su mesa directiva, la que integran los siguientes hermanos: secretaria general, Teresa Oyarzábal; prosecretario, Héctor Becerra; secretaria de actas, Alma Montenegro; tesorero, Carlos Salmerón; vocal, Andrés Fernández.

•

## Aniversario en La Pampa de "La Esperanza del Porvenir"

Con motivo de haber cumplido, el 29 de agosto pasado, su 59º aniversario de fundación, la sociedad hermana "La Luz del Porvenir", con sede en Santa Rosa, La Pampa, realizó el 30 del mismo mes un acto conmemorativo consistente en un chocolate, en el que contó con la asistencia de diversas delegaciones de sociedades hermanas, incluso su delegado oficial ante el Consejo Federal, Hno. Cayetano Romano. La fiesta estuvo signada por la cordialidad y fraternidad espíritas.

Al siguiente día, domingo 31 y siguiendo con el programa preparado para tal acontecimiento, se efectuó un reparto de ropas, revistas y ajuares en el hospital Regional, tarea que, por otra parte, se realiza cada quince días.

•

## "Justicia y Verdad" de Avellaneda en el acto de su 46º aniversario

Un ameno y ágil acto artístico sirvió de marco, el 26 de julio pasado, para la conmemoración del cuadragésimo sexto aniversario de la fundación de esta entidad hermana avellanedense.

Con la animación y conducción de Omar Altisio y la intervención del conjunto de acordeones del Instituto Musical "La Conquistadora", se desarrolló un programa entretenido y del gusto del numeroso público concurrente. Entre éste se hallaba la representación de la CEA y de varias sociedades hermanas, que aportaron su cordial saludo y presencia fraterna solidaria. Se sirvió luego un chocolate con masas y finalmente se repartieron revistas de la Editorial Atlántida, gentilmente enviadas en adhesión al acto.

# NUEVAS MESAS DIRECTIVAS

De "HACIA DIOS CON LA VERDAD" - Lanús Oeste

Presidente, Roberto M. González; vicepresidente, Armando R. Passi; secretaria general, Julia Veiras; secretaria de actas, Amalia Bellizio; tesorera, Estel de Fazio; protesorera, Pilar C. de Juanes; vocal titular, Primitivo Torres; suplentes, Dolores N. de López.

De "LUZ y VERDAD" - Bánfield

Presidente, Rubén Barreta; vicepresidente, Teófilo Pórpora; secretario, Miguel Fullana; prosecretaria, Ofelia de Molinero; tesorero, Pedro Marti; protesorera, Elsa de Archilla; vocales: Inés de Scarpini, Julio Rajal, Delia de Rajal, Carmen Barranuz y Salvador López. Revisores de cuentas: Pedro Estragna y Salvador Pórpora.

**INSTITUTO DE ENSEÑANZA ESPIRITA DE LA CEA**

Siguen desarrollándose las clases del **Instituto de Enseñanza Espírita de la CEA**, todos los días martes, desde las 20 horas.

**Ultimo momento**

## PASCUAL CIFARELLI

Ha dejado su envoltura carnal, el 15 de octubre pasado, el espíritu de nuestro compañero de muchas horas de actividades, ya en la CEA: en el Consejo Federal y en la Mesa Directiva; ya en la sociedad "Luz y Vida", donde actuó eficazmente en su M. D. y como representante en el C. F. de la CEA. Fue Pascual Cifarelli un gran colaborador de la causa espírita.

En nuestro número próximo nos ocuparemos con la atención debida de su ilustre personalidad.

## Impresiones de una conferencia

**Conclusión de la página 26**

explayó el orador, el público quedó muy conforme, razón por la cual supo premiar con calurosos aplausos a su terminación. Luego en pequeña y breve mesa redonda fue rodeado por el público más exigente, debiendo dar satisfacción a preguntas de diversas corrientes del pensamiento, con lo que el hermano Ceccarini, con su vastísima cultura e ilustración, supo responder satisfactoriamente a cada una de ellas.

**Genaro Tesone**

## Actividades de Ceccarini

**Conclusión de la página 19**

Sr. Sotero de Jesús López Navarro, le notifica que una nota enviada a ese órgano por Ceccarini, titulada "A cada cual lo suyo", tuvo allí muy buena acogida en el público en general y que, un conocido comentarista radial, que cuenta en Guatemala con una amplia audiencia y gran simpatía, leyó durante cuatro días el trabajo, por párrafos, ampliando la lectura con acertados comentarios. Se calcula que de tal modo, ha tenido el escrito una amplia difusión en todo el país hermano. En otro lugar de este número, publicamos el texto completo del referido trabajo.

## Actividades de la F. A. de M. E.

**Conclusión de la página 14**

Angélica Centrón, Ena Delia Costa y los Hnos. Ricardo Testa, quien llevó el saludo de LA IDEA, y Bernardo Salmerón. Se ocuparon del tema "Mediumnidad" y actuó de moderadora Margarita de Testa.

El sábado 13 lo hicieron en "Justicia y Verdad", de Avellaneda, con Zulema de Macchiavello, Ena Delia Costa y Angélica Centrón. Se desarrolló el mismo tema, con la misma dirección y Ricardo Testa, dio el saludo de nuestra Revista.

Todos los actos tienen el propósito expreso de recordar el Año Centenario del Maestro Kardec.

## SU ASAMBLEA

Los días 25 y 26 de octubre son los fijados por F. A. de M. E. para la realización de la Asamblea Anual de Delegadas. Como es de rigor en estas reuniones, deben debatirse los problemas que atañen al movimiento femenino, dentro de la organización espírita nacional.





ASOCIACION ADELANTE
Todos los Sábados y tercer Jueves, 16 hs.; Conjunto de Damas: Segundo Miércoles, 16 hs.; Conjunto Infantil: Primer Domingo, 15 hs.; Conjunto Juvenil: Primer y tercer Sábado, 18.30 hs.
ACADEMIA AMALIA D. SOLER
Cursos gratuitos - Corte y confección Labores - Dibujo - Pintura - Encuadernación - Idiomas - Preparación alumnos.
Lunes a Viernes, de 14 a 19 hs.
AV. SAN MARTIN 5250
Buenos Aires

ATENEO DE PROPAGANDA ESPIRITISTA
ALLAN KARDEC
Reuniones públicas: jueves a las 16.
Sábados a las 18 horas.
Belgrano 218 T.E. 22-8269
Avellaneda

CLINICA
ALLAN KARDEC
Lemos 113 Avellaneda

Sociedad Espiritista y Biblioteca
ALLAN KARDEC
Miércoles y Sábados, de 18 a 20 hs.
Saavedra 1186 Buenos Aires

SOCIEDAD DE ESTUDIOS PSIQUICOS
ALLAN KARDEC
Mar del Plata

AMALIA D. SOLER
Adherida a la C. E. A.
Días de reuniones: Martes y Viernes, de 18,30 a 20,30 hs.
Senillosa 119 T. E. 43-4721
Capital Federal

SOCIEDAD ESPIRITISTA
AMALIA D. SOLER
Chacabuco 5078 Mar del Plata

SOCIEDA DESPIRITISTA
AMALIA D. SOLER
Mircoles y sábados, a las 20.30 hs.
Calle 10 y 31 25 de Mayo

SOCIEDAD
AMALIA D. SOLER
Días de Sesiones: Miércoles y Viernes, de 18.30 a 20 hs.
Ventana 3651 Capital Federal

CENTRO ESPIRITISTA
AMOR FRATERNAL
9 de Julio 531 Carlos Tejedor

EVOLUCION
Gaffotti 1345 Córdoba
ESCUELA ESPIRITISTA

LA ESPERANZA DEL PORVENIR
Moreno 356 Santa Rosa, La Pampa

ASOCIACION ESPIRITA
AMOR Y CARIDAD
Visitas: Sábados 19 hs.
Fournier 2378 Capital

CENTRO ESPIRITUAL Y DE ELEVACION CULTURAL
AMOR Y CIENCIA
White 722 Buenos Aires

SOCIEDAD ESPIRITISTA
AMOR Y CONSTANCIA
Trenel La Pampa

SOCIEDAD AMALIA D. SOLER
Sesiones de adoctrinamiento:
Sábados 18 a 20 horas
Calle 64 Nº 489 Barrio Talleres
(Córdoba)

CENTRO DE ESTUDIOS PSICOLOGICOS
BENJAMIN FRANKLIN
Jueves y Sábados: 19.30 hs.
Azcuénaga 815 Muñiz, F.G.S.M.
Correspondencia: Conesa 743

SOCIEDAD ESPIRITISTA
BEZERRA DE MENEZES
Martes y Miércoles, 19 hs. - Jueves y Sábados, 16,30 hs.
Balcarce 4322 Mar del Plata

BIBLIOTECA DE ESTUDIOS PSIQUICOS
CAMILO FLAMMARION
Reconquista 368 Necochea

SOCIEDAD ESPIRITISTA
CARIDAD CRISTIANA
Lonquimay La Pampa

C. E. P. A.
CONFEDERACION ESPIRITA PANAMERICANA
Casilla de Correo 152
RAFAELA (Pcia. de Santa Fe)
Argentina

SOCIEDAD ESPIRITISTA
COSME MARIÑO
Boedo 1217 Baradero

ELEVACION
Cervantes 1708 Capital

ESPIRITISMO VERDADERO
Güemes y A. Alvarez
Rafaela Santa Fe

ESTELA DE LUZ
Sesiones: 1º, 3er. y 4º martes, 16 hs., y 2º y 4º jueves, 19.30 hs. Clases doctrinales: 1º y 3er. sábado, 16 hs. Mesas redondas: 3er. jueves, 19.30 hs. Visitas: 2º martes.
Catriló 675 Caseros, FGSM

EVOLUCION
Sábados, 16 a 19 hs.
Ramón Falcón 2327 Buenos Aires

EVOLUCION HACIA DIOS
Tuyutí 1259 Tapiales

EVOLUCION Y PERDON
Jueves y Sábados, 16 a 18 hs.
S. de Iriondo 967 Victoria
(San Fernando)

FEDERACION ARGENTINA DE MUJERES ESPIRITISTAS
S. de Bustamante 463 Buenos Aires

FEDERACION ESPIRITISTA DEL NORTE ...
DE LA PROVINCIA DE BUENOS AIRES
Pueyrredón 1184 Pergamino

FEDERACION ESPIRITISTA DEL SUR
DE LA PROVINCIA DE BUENOS AIRES
Chacabuco 5078 - Mar del Plata

FEDERACION ESPIRITA JUVENIL ARGENTINA
Delegados y visitantes
Primer Lunes, a las 20 hs.
S. de Bustamante 463 Buenos Aires

FELIPE SENILLOSA
Pinto 358 Pergamino

FELIPE SENILLOSA
Av. de Mayo 660 Rojas
Pcia. de Buenos Aires

CENTRO FELIX ARRIGONI
(Adherida a la C. E. A.)
Biblioteca: Dr. Luis Echeverría
Sesiones: Miércoles, a las 20.45 hs.
Se admiten visitantes
Lunes y Viernes, a las 20.45 hs., para socios solamente.
Humboldt 842 Buenos Aires

LA FRATERNIDAD
Martes, 20.30 hs. Sábados: 16.30 hs.
Secretaría: Todos los días, de 14 a 20 hs.
Donado 1124 Buenos Aires

HACIA DIOS CON LA VERDAD
Lunes, miércoles y viernes, 17.30 horas
Visitas: Domingos, de 17 a 20 hs.
Coronel Falcón 3211 Lanús Oeste

HACIA EL PROGRESO
Brandsen 165 Lobería

SOCIEDAD ESPIRITISTA CULTURAL
Ituzaingó 419 Tres Arroyos

**HACIA LA LUZ DE JESUS**
Sesiones: Domingos, 16 hs.
Av. Rivas 582 González Catán

**HACIA LA PERFECCION**
Estados Unidos 1558 Capital

**HACIA LA VERDAD**
Sábados, 16 hs.
Calle 19, Nº 847 Balcarce

**CIRCULO DE ESTUDIOS PSIQUICOS "ISABEL FAUDA"**
Reuniones: martes y sábados, a las 16 horas
Sta. Fe 801 - Lomas de Zamora, FGR

SOCIEDAD ESPIRITISTA
**LA HUMILDAD**
Miércoles y Sábados, 17 hs.
Av. Gral. Paz 9180 Buenos Aires

CENTRO DE ESTUDIOS FILOSOFICOS
**IDEALISMO**
Miércoles, 20 hs. - Sábados, 17 hs.
M. Acha 2345 Buenos Aires

SOCIEDAD DE ESTUDIOS PSIQUICOS Y FILOSOFICOS
**JOAQUIN MORA**
**Sábados y Domingos: 16 a 18 horas**
Cervantes 1708 Buenos Aires

SOCIEDAD ESPIRITISTA
**JOSE GUTIERREZ**
Azcuénaga 75, Dto. 4, Avellaneda
Con personería jurídica e inscripta en el fichero de cultos con el Nº 100. Adherida a la C. E. A. Sesiones, Martes y Viernes. a las 20.30 hs. - Jueves, a las 15.30 hs.

CENTRO
**"JOSE HERNANDEZ"**
Días de sesiones:
Miércoles a las 20.30 horas. Domingos a las 9 horas
**Alcira Gigena Córdoba**

SOCIEDAD ESPIRITA
**JUANA DE ARCO**
Miércoles, 20.30 hs. - Domingos, 17 hs.
Pje. Irigoyen 1978 Rosario

CENTRO ESPIRITISTA
**JUAN LASTRA**
de Estudios Psicológicos
Maipú s/n. entre Belgrano y Florida.
D. Postal: C. C. Nº 82, Burzaco, F.G.R.
Reuniones: miércoles y sábados

SOCIEDAD ESPIRITISTA
DE ESTUDIOS PSIQUICOS
**JUSTICIA Y VERDAD**
Martes a Viernes, 18 hs. - Sábados, 17 hs.
C. Spurr 167 Avellaneda

**LEALTAD Y AMOR**
(Félix y Francisca)
Biblioteca Pública
San Lorenzo 1129 T. E. 21250,
Santa Fe

ASOCIACION ESPIRITA
**LEON DENIS**
John F. Kennedy 548
General Roca Río Negro

SOCIEDAD ESPIRITISTA
**LUZ DE LA PAMPA**
Sesiones de Estudio: Martes, 20,30 hs.
Gil 64 Santa Rosa, La Pampa

SOCIEDAD ESPIRITISTA
**LUZ DEL PORVENIR**
Fichero de Cultos Nº 791
Días de Reuniones: Martes, Jueves y Viernes, a las 16 hs.
Alherida a la C. E. A.
Hornos 2657 Olavarría, F.G.R.

CENTRO DE ESTUDIOS PSIQUICOS
**LUZ EN LAS TINIEBLAS**
T. de Alvear 729 Quilmes

**LUZ, JUSTICIA Y CARIDAD**
Miércoles 19.45 hs. - Sábados, 16.30 horas - Lectura comentada, clases de adoctrinamiento. - 2º Domingo, 15.30 horas: Clases doctrinales y culturales infanto-juveniles.
Zelada 4458 Buenos Aires

SOCIEDAD ESPIRITISTA
**LUZ Y PROSPERIDAD**
Miércoles y Sábados, 16 hs.
Giribone 2373, D. 6 Buenos Aires

SOCIEDAD ESPIRITISTA
**LUZ Y VERDAD**
Calle 2, Nº 1560 Cnel Pringles

SOCIEDAD ESPIRITISTA
**LUZ Y VERDAD**
Miércoles, 19 a 21 hs. - Sábados, 18 a 20 hs.
Belgrano 282 José Ingenieros

**Gral. JOSE DE SAN MARTIN**
Jueves, 20.30 hs. - Domingos, 9 hs.
Laguna Larga Córdoba

CENTRO ESPIRITISTA
**LUZ Y VERDAD**
Lunes, 19 hs. - Miércoles, 16 hs.
Sábados, 17 hs.
Atención - los visitantes: todos los días de 16 a 20 horas.
Viamonte 1909 Bánfield, F.G.R.

ASOCIACION ESPIRITISTA
**LUZ Y VIDA**
Martes a las 15 hs.
Miércoles y viernes a las 20 hs.
2º Jueves, 15 hs. - Sábados, 16.30 hs.
Independencia 3488 Buenos Aires

SOCIEDAD ESPIRITISTA
**LUZ Y VIDA**
Lunes, de 19.30 a 21 hs. Miércoles, de 16 a 18 hs.
Sarmiento 1460 San Fernando

AGRUPACION JUVENIL ESPIRITA
**MANUEL S. PORTEIRO**
S. de Bustamante 463 Buenos Aires

**ORIENTACION**
Miércoles y Viernes, 21 hs.
Belgrano 1735
Godoy Cruz Mendoza

**DR. OVIDIO REBAUDI**
F. Ameghino 636 Gral. Pico
(La Pampa)

CENTRO ESCUELA ESPIRITA
**PADRE GERMAN**
Lunes, de 16.30 a 18.30 hs. en:
Tacuarí 1763, Capital
Los Sábados de 17 a 18 hs.

Centro Experimental Espírita
**PANCHO SIERRA**
Sábados, 16.30 hs.
Calle 144, Nº 575 Estafeta Nº 3
Mar del Plata

**PAZ, AMOR Y ELEVACION**
CULTO ESPIRITISTA
Ingeniero Luiggi 39
BAHIA BLANCA, FGR

**CENTRO "PERSEVERANCIA"**
Adherido a la CEA
Sesiones doctrinarias: sábados, a las 16 horas. Se admiten visitantes. Berón de Astrada 5753 - Tablada, FDFS

CIRCULO DE ESTUDIOS
**PROGRESO ESPIRITA**
Charlone 950 Buenos Aires





**EL PROGRESO**
Lunes y Viernes, 18.30 a 21.30 hs.
Nahuel Huapí 5857 Buenos Aires

**SOCIEDAD DE ESTUDIOS PSIQUICOS Y FILOSOFICOS**
Y BIBLIOTECA PUBLICA
Martes, 18 hs. - Sábados, 17 hs.
Biblioteca: Todos los días
Saenz Peña 578 Tandil

SOCIEDAD ESPIRITISTA
**RACIONALISTA**
Jueves y sábados, a las 19 hs.
**BIBLIOTECA "MANUEL GONZALEZ SORIANO"**
Lunes, miércoles y viernes, 17 hs.
Pavón 2957 Buenos Aires

SOCIEDAD
**EL RESERO DEL INFINITO**
Las Madreselvas 1007
Sábados, Domingos y Lunes, 17 hs.
Grand Bourg Buenos Aires (F.G.B.)

**TERESA DE AHUMADA**
Martes y Jueves, a las 20 hs.
Oro 2920 Buenos Aires

**EL TRIANGULO**
Miércoles, 18.30 hs. - jueves, 16.30 viernes, 16 - sábados, 18
Gral. Lemos 113 Avellaneda

**SENDERO DE LUZ**
Tapalqué 4559 Buenos Aires

SOCIEDAD ESPIRITISTA
**"LA VOZ DE JESUS"**
Filial Nº 1
Días de reuniones: lunes y viernes, 20.30 horas
**Rafael Lozada 185 Alta Gracia**
CORDOBA

ASOCIACION ESPIRITISTA
**TALLER DE LOS HUMILDES**
**Personería Jurídica Nº 1249**
Sesión medianímica: Viernes, 20 hs. - Sesión de estudio: Sábados, 18 hs.
Zado 3553 Capital

SOCIEDAD ESPIRITISTA
**TE PERDONO**
y Biblioteca **LAUREANO FANJUL**
Personería Jurdica: 1.174/62. - Fichero de Cultos: Nº 81.
Lunes y Miércoles, a las 19 hs.
Biblioteca: Sábados, a las 16 hs.
Calle 10, Nº 1423 La Plata

**VICTOR HUGO**
Lunes y Viernes, a las 20.30 hs.
Armenia 64 Córdoba

CENTRO ESPIRITA
**SENDA DE LA VERDAD**
Amenábar 3488 T. E. 13276
Santa Fe, F.G.B.M.

SOCIEDAD ESPIRITISTA
**"LA VOZ DE JESUS"**
Días de reuniones: domingos, 18 hs.
**Buenos Aires 1168 Cosquín**
CORDOBA

SOCIEDAD ESPIRITISTA
**UNIVERSAL**
Sábados, 16 hs.
Ing. Marconi 1345 Mar del Plata

SOCIEDAD
**VERDADERO ESPIRITISMO**
San Lorenzo 1129 Santa Fe

**VERDAD Y JUSTICIA**
Jueves, 20.30 hs.
Conesa (Partido de S. Nicolás)

**VICTOR HUGO**
Espinosa 623 T. E. 90-1876
Buenos Aires

**SAENZ CORTES**
Pehuajó

CENTRO ESPIRITISTA
**LA VOZ DE JESUS**
Reuniones: Miércoles, Jueves y Sábados - Domingos, 8.30 hs.
Urquiza 1226 Córdoba

**"LA VOZ DEL SILENCIO"**
9 de Julio 2554 - Córdoba
Reuniones: martes y viernes, de 20 a 22 horas

## PROFESIONALES

**Dr. ANGEL F. ARRIGHI**
Médico
Homeopatía Iriscopía
Solicitar turno por teléfono a T. E. 31-5859
Esparza 81, planta baja, dep. D, esq. Rivadavia (Once) Capital

**Dra. HEBE IRIS MARIOTTI**
Dentista
(Para los espritas precios especiales)
Thompson 489, Dto. "A"
T. E. 99-3214 Capital Federal

**Dra. DORA PALESE**
Dentista
Se atiende con precios especiales a socios directos de la CEA y también a los espiritistas en general.
Consultorio:
Alberti 1735 T. E. 91-8309
Particular: T. E. 91-9518

## AVISOS COMERCIALES

**ISMAEL DIAZ**
COMPRA - VENTA DE PROPIEDADES
Remates - Hipotecas
Administración de propiedades - Seguros
Calle 10, Nº 1536 - T. E. 5-6100
La Plata, F. G. R.

SASTRERIA
**MORETA Y NUÑEZ**
Cánning 3145 Bs. Aires
T. E. 71-3523

¿SALUD? . . .
**¿Desea Ud. buena salud?**
Visite VILLA LUZ
Casa de régimen dietético-vegetariano. Abierto todo el año. Clima semitropical, en plena sierra de Córdoba.
Dirigirse a:
**VICENTE LOTARTARO**
San Marcos Sierra - Córdoba

INSTITUTO AMERICANO DE MOTORES

ENSEÑANZA DE MOTORES DIESEL Y A EXPLOSION

877 - SANCHEZ DE BUSTAMANTE - 879 BUENOS AIRES

**LE PETIT BLEU**

(Antes V. V.)

De Videlmina C. de Alvarez

Hospedaje familiar atendido por sus dueños

Precios especiales en noviembre, diciembre, marzo y abril

Pida informes

LAGO EPECUEN, F.D.F.S.

PEINADOS - TINTURAS
PERMANENTES Y MANICURA

CELIA DE SPATARO

De lunes a sábados todos los días. de 17 a 21 hs.

Inclán 3330 - Capital

Precios especiales a espiritistas

CEMENTERIO UNIVERSAL

de

LUIS TRAVERSARO

Desarmadero de Coches y Camiones usados - Venta de Repuestos nuevos y usados

San Martín 2550 - Rosario
T. E. 80826 y 83094

NO SUFRA MAS DE LOS PIES

**PEDICURO**

Cura sin dolor — A domicilio

922-4177 - De lunes a viernes, de 14 a 20 horas

PRECIO MODICO

MIGUEL FORTEZA — Gral. Fructuoso Rivera 942 - Buenos Aires

DE RECIENTE APARICION

ESCRITOS PARA UNA NUEVA EDAD
DEL HOMBRE

De SANTIAGO A. BOSSERO

Los escritos principales de la obra realizada en publicaciones idealistas por el desaparecido y brillante hombre espírita y luchador denodado que fue Santiago A. Bossero, se hallan seleccionados aquí por Humberto Mariotti, reflejando todo un quehacer señero en la senda literaria espírita, que en su momento hizo impacto en la mente de no pocos lectores.

**Precio del ejemplar: $ 350.—**

Pedidos a EDITORIAL "VICTOR HUGO"

MIRO 163 T. E. 63 - 7118

**Suscríbase a LA IDEA**

**Haga suscriptor a un amigo**



## AGENTES DE "LA IDEA"

Los hermanos que detallamos a continuación son los representantes de nuestra revista en la sociedad que juntamente se detalla. A ellos deben dirigirse en sus respectivas instituciones quienes deseen adquirir números de nuestra revista del mes corriente o atrasados. Rogamos a todos tener en cuenta a estos dignos colaboradores, que con amor a la causa y desinterés, extienden nuestra acción de difusión de nuestros ideales. Colabore con ellos.

ELISA C. DE MACIA
Sociedad "Amor y Ciencia" (Capital)

TOMAS ANDRES
Sociedad "Amor y Constancia" (Trenel)

MANUEL RAUL VICENTE
Soc. "Amor Fraternal" (Carlos Tejedor)

EVARISTO APARICIO
Círculo "Progreso Espirita" (Capital)

MARIA DEL C. G. DE VIDAL
Soc. "Estela de Luz" (Caseros)

ALEJANDRO FERNANDEZ
"El Triángulo" (Avellaneda)

JOSE SAEZ
Organización Juvenil - Avellaneda 290 - La Rioja

MARIA E. L. DE CIANCIARULO
Soc. "Félix Arrigoni" (Capital)

ALFREDO SAINZ
Soc. "Luz, Justicia y Caridad" (Capital)

RUBEN PEIRO
Soc. Amalia D. Solar (Mar del Plata)

AGUSTIN FERNANDEZ
"Luz y Vida" (Capital)

DOMINGO PILONE
"Te Perdono" (La Plata)

HUGO PAOLICCHI
"Espiritista Universal" (Mar del Plata)

DELIA COSTA
Sociedad "La Fraternidad" (Capital)

FRANCISCO GUERIN
Soc. "Cosme Mariño" (Baradero)

FRANCISCA DE MARTIN
Asoc. "Amor y Caridad" (Capital)

ESTHER CANELO
Soc. "Verdad y Justicia" (Conesa, Bs. Aires)

LEONILDA ODELLA DE GARCIA
"Felipe Senillosa" (Rojas, Bs. Aires)

HERCULES BALLESTER
"Resero del Infinito" (Grand Bour)

HECTOR J. DUCA
"Paz, Amor y Elevación" (Bahía Blanca)

ELVIRA DE CICHERO
Soc. "Becerra de Menezes" - Mar del Plata

EMILIO ITUBARRE
Soc. "Felipe Senillosa" - Pergamino

**EDICIONES DEL SUPLEMENTO L'BRO**

Humberto Mariotti. — LOS IDEALES ESPIRITAS EN LA SOCIEDAD MODERNA.

Natalio Ceccarini (h.). — DE LA IDEA DE DIOS.

Luis Di Cristóforo Postiglioni. — RAIZ Y DESTINO DE KARDEC.

César Bogo. — DEMOCRACIA DEL ESPIRITU.

Santiago A. Bossero. — ESPIRITISMO Y MEDICINA DE LA PERSONA.

Dante Culzoni Soriano. — EL CENTRO ESPIRITA.

C. B. Balbiani. — "SURSUM CORDA" (Cuento).

Deolindo Amorim. — SINTESIS DOCTRINARIA DEL ESPIRITISMO.

Luis Di Cristóforo Postiglioni - LA CIENCIA Y EL ALMA

Juan E. Corbella — EL HOMBRE COMO DIMENSION BIOLOGICA, PSICOLOGICA Y PARAPSICOLOGICA.

Humberto Mariotti — CANCIONES QUE VIENEN DEL ALBA (Versos)

Juan E. Corbella — MATERIALISMO Y ESPIRITISMO CONFRONTADOS POR LA DIALECTICA.

Alfredo S. Tramonte — ETICA ESPIRITA

César Bogo — SOCIOLOGIA INCOMPLETA

Natalio Ceccarini — LA CIENCIA EN KARDEC Y EN LA CODIFICACION

**LA IDEA es una nueva modalidad periodística.**

Registro Nacional
Propiedad Intelectual
Nº 606.594

Revista LA IDEA
Administración
S. de Bustamante 463
Buenos Aires

Tarifa reducida
Concesión Nº 732

Correo Argentino
Sucursal 13
Mediano

La literatura kardeciana sintetizada en un libro:

# Doctrina Espiritista

de CESAR BOGO

Estudio - Análisis - Confrontación

Adquiéralo en la CEA, S. de Bustamante 463 - Editorial "Victor Hugo", Miró 163 - Librerías "Constancia", Cangallo 2247 - Kier, Santa Fe 1260.

$ 250.—

## Sumario:

EDITORIAL
Un compromiso portador de otros compromisos

REDACCION
VIII Congreso Internacional Espírita
Después del Congreso
Los delegados de la CEA ante CEPA

PEDRO ALVAREZ Y GASCA
El progreso del espíritu

NATALIO CECCARINI
A cada cual lo suyo

VICTORIO SOLDA
Evolución del alma

El local del Congreso - Contribución económica a los Congresos - Impresiones de una conferencia - Exposición del Centenario - Aniversario de LA IDEA - Hechos y cosas - Comentarios - El alma de los libros - Partieron para el más allá - Noticias - Nuevas mesas directivas.



ARTES GRAFICAS NEGRI S.R.L. — Chacabuco 1038 - Tel. 33-5848

# la idea

Organo de la Confederación Espiritista Argentina

Fundada el 1° de octubre de 1923

## Sumario

**Redacción**

Una calle argentina más llamada Allan Kardec

**Redacción**

Un joven de 82 años: Paulo Hecker

**Editorial**

Dos centenarios y un olvido

**Pedro Alvarez y Gasca**

De lo imperfecto y lo perfecto. El bien y el mal

**Natalio Ceccarini**

Así eres Puerto Rico (poesía)

Noticias - Partieron para el más allá - El alma de los libros - Hechos y cosas de todas partes - Comentarios - Nuevas mesas directivas - Información internacional - Misión de los delegados ante el Congreso de la CEPA en P. Rico - Una campaña de orientación - Reuniones del C.F. - Agradecimiento presidencial - Saludos de la CEA y LA IDEA.

Nº 500

Año XLVII — Enero-Febrero de 1970