LIBRERIA DE LA C.E.A.

TITULOS RECOMENDADOS PARA SU LECTURA

De la Editorial Mensaje Fraternal del Instituto de Difusión Espírita, hemos recibido los siguientes títulos

"El Libro de los Espíritus" A. Kardec
"El Libro de los Espíritus" A. Kardec B
"El Libro de los Mediums" A. Kardec.
"El Libro de los Mediums" A. Kardec B
"El Evangelio s/el Espiritismo" A. Kardec
"El Evangelio s/el Espiritismo" A. Kardec B
"Colección de Oraciones espíritas" A. Kardec B
"El Evangelio en el Hogar"
"Anuario espírita/89"
"Anuario Espírita/90"
"Anuario Espírita/91"
"Obreros de la vida eterna" F.C.Xavier
"Señal Verde" F.C.Xavier
"En el mundo mayor" F.C.Xavier
"Respuestas de la vida" F.C.Xavier
"Liberación" F.C.Xavier
"Entre la tierra y el cielo" F.C.Xavier
"Memorias de Amalia Soler" A.Soler
"Memorias del padre Germán" A.Soler
"Cuando regrese la primavera" D.P.Franco
"Hacia las estrellas" D.P.Franco
"Invitaciones de la vida" D.P.Franco
"En el borde del infinito" D.P.Franco
"Floraciones evangélicas" D.P.Franco
"Glosario Espírita Cristiano" D.P.Franco
"Parias en Redención" D.P.Franco
"Meditaciones" L.Michelin
"La vida en familia" R.Calligaris
"Esclavitud" S.Gentile
"El Espiritismo en su más simple expresión" A.Kardec
"Más luz" F.C.Xavier
"Bezerra chico y usted" F.C.Xavier
"A camino de la luz" F.C.Xavier
"Calma" F.C.Xavier
"Nacer y renacer" F.C.Xavier
"Atención" F.C.Xavier
"Más unidas" F.C.Xavier
"Camino, verdad y vida" F.C.Xavier
"Pan nuestro" F.C.Xavier
"Viñas de luz" F.C.Xavier
"Compañero" F.C.Xavier
"Dinero" F.C.Xavier
"Hace 2000 años" F.C.Xavier
"Buena nueva" F.C.Xavier
"Palabras del corazón" F.C.Xavier
"Alborada cristiana" F.C.Xavier
"Jesús en el hogar" F.C.Xavier
"Opinión espírita" F.C.Xavier
B (Libros de bolsillo)

Sánchez de Bustamante 463 C.P. 1173 Buenos Aires
Tel. 862-6314

Pedidos por correspondencia o telefónicamente todos los días de 16 a 20 hs.
Giros a nombre de: Confederación Espiritista Argentina

Descuentos del 10% sobre precio a las Instituciones Espíritas de todo el país

LA IDEA

Revista de Espiritismo

AÑO LXXI - Nº 598 Mayo a Agosto 1994

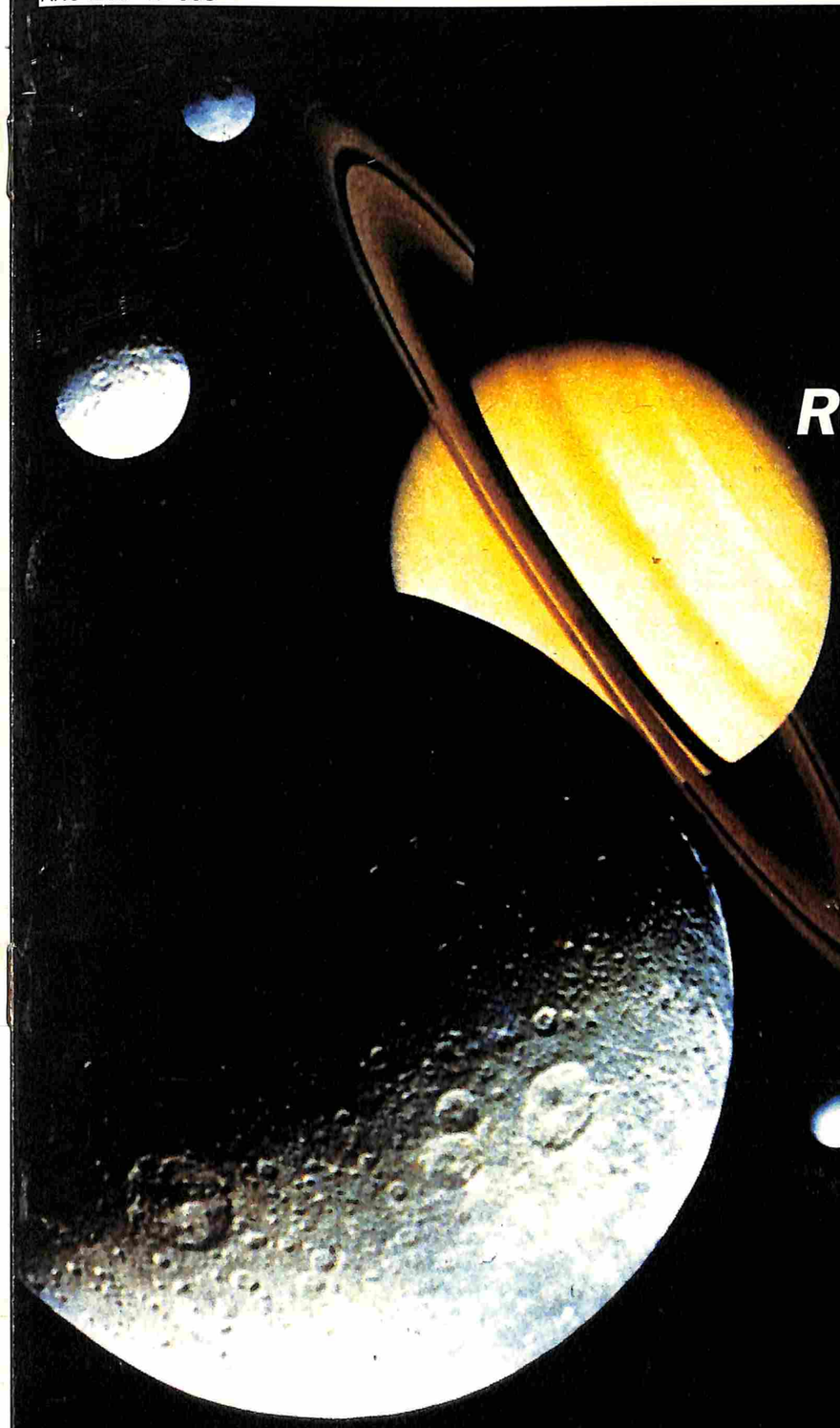

Reencarnación

Dra Edith Fiore: Aprendemos que no morimos

¿Qué es el Espiritismo?

Carl Jung y el proceso de individuación

NOVEDADES

TITULOS QUE SE AGREGAN A LA BIBLIOTECA ESPIRITA

- *"LA EDUCACION Y EL ESPIRITISMO" - César Bogo*
- *"ALGUNAS REENCARNACIONES DE ALLAN KARDEC" - Natalio Ceccarini*
  Editadas por el Grupo Amigos del Libro Espírita
- *"CIENCIA VERSUS REENCARNACION"*
  El gran desafío - Recopilación de Silvia Gerosa
- *"LA GRAN AVENTURA DE MILTON"*
  Recibido mediúmnicamnete - por Mónica Ferri
- *"ESPIRITISMO" - Del enigma a los problemas humanos*
  por el Dr. Néstor J. Massaro
- *"LA VIOLENCIA" - de César Bogo*
- *"TRATAMIENTO DE LA OBSESIÓN" - de Roque Jacintho*
- *"VIDA Y SEXO" - por Emmanuel*
- *"CURSO BASICO DE DOCTRINA ESPIRITA - I.A.D.E.*

OTROS LIBROS EN VENTA

- "León Denis, el apóstol del Espiritismo", Gastón Luce.
- "Vida y obra de Allan Kardec", André Moreil.
- "Victor Hugo, el poeta del más allá", Humberto Mariotti.
- "A la luz del Espiritismo", D. P. Franco.
- "El Gran Home", Eros N. Siri.
- "Jesús, la misión de Cristo", Eduardo Schure.
- "En los dominios de la mediumnidad", André Luiz.
- "Increibles revelaciones sobre platos voladores", Raimundo Yametti.
- "El consolador que prometió Jesús", Francisco C. Xavier.
- "Formas del pensamiento" Annie Besant.
- "Moisés", Hilarion de Monte Nebo

LIBRERIA DE LA C.E.A.

Sánchez de Bustamante 463 C.P. 1173 Buenos Aires - tel. 862-6314

En venta todos los libros Espíritas de: Editora Argentina "18 de abril", Editorial Kier y Constancia.

Pedidos por correspondencia o telefónicamente todos los días de 16 a 20 hs.
Giros a nombre de: Confederación Espiritista Argentina.

Descuentos del 10% sobre precio a las Instituciones Espíritas de todo el país.

Editorial

Diagnóstico de una sociedad enferma

¿Cuáles son los motivos por los cuales una sociedad, en apariencia saludable, comienza a enfermar?

La falta de trabajo, el hambre, la miseria, la salud desatendida, la discriminación, la maternidad menoscabada, la corrupción, la falta de fraternidad, son productos de la injusticia, y generadoras de violencia. Lo dijimos en nuestro Editorial de LA IDEA n°595, y agregábamos que ".....una Sociedad más justa y fraterna, una Sociedad en paz, no nace de la nada, sino que es el producto final de la conciencia adquirida por cada uno de sus miembros de que la Justicia, la Solidaridad y la Paz, deben ser la motivación de su comportamiento." Y en ese comentario hicimos hincapié en las actitudes que debíamos practicar, en lo individual, para asumir conductas de Justicia, Fraternidad y Paz.

o0o

Será entonces, que una modificación individual de nuestro proceder cambiará la Sociedad? - No.

Nuestra acción personal es valiosa, es valiente, y ayudará a renovar el entorno social, pero no es sólo eso lo que transformará a esta humanidad enferma de nuestros días.

o0o

Porque es enferma una sociedad que ve morir de hambre todos los días a miles de personas y acepta que se tiren en las rutas, en los ríos o en los mares, los productos de la tierra, los frutos que la Naturaleza pone a disposición del hombre. Esto avalado por razones que explican los técnicos de la economía mundial con argumentos de eficiencia y mercado.

o0o

Es enferma una comunidad mundial que gasta todos los días miles de pesos en costosas campañas publicitarias dirigidas a los jóvenes, sobre los peligros de la drogadicción y de los nuevos trastornos derivados de una sexualidad desinformada, cuando por otro lado, el desamparo y la falta de posibilidades para adquirir mayor bienestar y estudios, los aparta del camino natural del esfuerzo y el trabajo.

o0o

Está enferma una sociedad que, construída con el aporte de todos sus habitantes, los abandona en el momento de la vejez o del padecimiento, dejándolos librados a sus escasas posibilidades y enviando a las nuevas generaciones, un mensaje cargado de egoísmos e indiferencia que se traducirá inexorablemente en futuras conductas discriminadoras de todo lo que se vea como diferente (llámense otras razas, otros credos, los ancianos, los enfermos...)

o0o

Pero, si bien es cierto que nuestra actitud habitual puede ser la de aliviar el hambre y la sed del necesitado;

que nuestro comportamiento personal puede estar dirigido a encaminar, cuidar y preservar el futuro de los jóvenes que dependen de nosotros;

que nuestra acción familiar aparezca encaminada al amparo físico y sentimental de los ancianos y los enfermos que constituyen nuestra familia o círculo amistoso;

si todo ello no se traduce en un quehacer activo, que lleve la conducta personal al radio de acción social que nos compete, promoviendo en los que nos rodean la reflexión sobre el compromiso colectivo de evolución, nuestra acción individual no pasará de ser un diletantismo moral.

o0o

Podemos preguntarnos entonces si es una utopía la Justicia, la Fraternidad, la Paz, o decir, con la sabiduría de la canción popular:

"¡Ay! Utopía, que alumbras los candiles del nuevo día"

o0o

La Justicia, la Fraternidad, la Paz, son posibles; podemos comprobarlo por nosotros mismos. Ellas alumbran el nacimiento del nuevo día.

LA IDEA

ESPIRITISMO
CIENCIA
FILOSOFIA
RELIGION

CULTURA • DOCTRINA • ESPIRITISMO • NOTICIAS • ACONTECIMIENTOS • COMENTARIOS

Directora Rosalba D'Atri de Santesteban

Sub-Directora Inés Di Cristoforo de Esteban

Secretario de Redacción Alfredo Ozino Calegaris

Colaboradores Permanentes Gerardino Pérez
Nydia E. Lorenzo
Ignacio Focke

Asesor Carlos Norverto Fontinovo

Composición:
La Arena S.A.
Santa Rosa - La Pampa

Impresión:
Mariano Mas - Producciones gráficas
México 637/64
Capital Federal

Redacción:
Sánchez de Bustamante 463
Cód. Postal 1173 - Buenos Aires
ARGENTINA
Teléfono 862-6314

Revista N° 598 Año LXXI
Mayo a Agosto 1994
Impresa en Argentina

Foto de tapa: El planeta Saturno y su satélite natural visto desde la zonda espacial Voyager

*La Dirección de la Revista no asume ninguna responsabilidad respecto a las ideas expuestas en los trabajos que aparecen firmados.

*Publicados o no, los originales no se devuelven, ni se mantiene correspondencia sobre los mismos.

*Se autoriza la reproducción total o parcial de los artículos publicados en la Revista, con la única condición de mencionar su origen.

SUMARIO

Editorial
Diagnóstico de una sociedad enferma 3
Conocimiento y evolución 5
El ABC del Espiritismo 6
Ecos del 94° Aniversario de la CEA 8
Bibliográficas 10

Sección "La Reencarnación"

Reencarnación (La ciencia ratifica día a día la verdad) 12
El camino espírita en la cura de las enfermedades 18
Las energías y sus aplicaciones 20
Quinto Congreso Espírita Colombiano 25
El proceso de individuación y su relación con la muerte a la luz del Espiritismo 26
Nuevas evidencias de mundos habitados 29
Acción Social en la comunidad 32
Encuentro Espírita Miami 94 34
Energía Mental 35
Asociaciones afiliadas 36
Se debe entrar por la puerta 38

Precio del Ejemplar: $ 4.-

CONOCIMIENTO Y EVOLUCION

En forma recurrente los mentores espirituales aportan al mundo encarnado afin a ellos, valiosos consejos tendientes a mejorar el conocimiento que se debe tener de la realidad espiritual de los seres, cualquiera sea el plano en que se encuentran. Ya en agosto de 1992, el mensaje de un mentor, hacía hincapié en la necesidad que cada espírita debe tener de ilustrarse acerca de la realidad del alma.

Dijo entonces el espíritu que: "el conocimiento adquirido se debe acumular, pues constituye el acervo cultural del ser. Pero ese saber, a través de actos racionales sucesivos, debe ser asimilado intelectualmente". Las ideas que derivan del estudio, de la experiencia o del aporte espiritual, se asimilan cuando comienzan a formar parte de los criterios, de las posiciones de vida y de los comportamientos en el ámbito familiar y social.

Es a través del raciocinio como el conjunto de ideas y experiencias debe elaborarse, no sólo en el campo de la intelectualidad, sino también en el campo de la espiritualidad; condición ésta indispensable para que operen en el campo emocional; transitando así por los sentidos del alma, única forma de que éstos trasciendan más allá de los sentidos corpóreos y de las memorias cerebrales. La ilustración que se aloja en la memoria periespiritual, pasa a formar parte del acervo espiritual del individuo, con todas las posibilidades de desentrañar los mensajes constantemente recibidos y las experiencias permanentemente acumuladas.

Esta asimilación en el campo cognocitivo, es la que permite luego poner en práctica las conclusiones científicas y morales derivadas de las mismas.

Recalca el espíritu instructor que: "de nada sirve acopiar informaciones sin esa circunstancia, pues la simple acumulación de ellas, no es elemento válido y capaz de modificar las convicciones y los comportamientos; elementos estos indispensables para el logro del progreso intelectual y ético del ser. La mera recepción de conocimientos y su acumulación en la memoria, para luego ser emitidos de cualquier forma, ya sea oral o escrita, transforma al ser en un simple mecanismo, un instrumento físico que recepta ideas, las graba, las acumula y las emite, a semejanza de cualquier aparato electrónico de la actualidad, que la realizaría aún en mejores condiciones y fidelidad. Más cuando a dicha ilustración se la somete al análisis racional, derívanse de ellas una multiplicidad de ideas y conclusiones de la más variada aplicación".

Pero existe otro paso más en este proceso de elaboración, que se cumple cuando el mismo traspasa la frontera del intelecto para adentrarse en el más alto nivel espiritual, que es donde la mencionada asimilación se opera pura y definitivamente, pues desde allí se efectuarán los tan anhelados cambios de nuestra personalidad, transformando viejos conceptos y ofreciendo a nuestra conciencia una clara visión de la realidad de las cosas y del espíritu.

Estaremos así transitando el camino de la evolución. "El progreso no es conocimiento y emisión del mismo", nos dijo el instructor espiritual en la aparición mediúmnica que se comenta. "Progreso es la actitud mental y espiritual precedentemente desarrollada. Lo primero es sólo un acto físico, que depende de la memoria cerebral del individuo"; explicándonos además que la verdadera evolución se logra no sólo adquiriendo y elaborando las ideas y experiencias recogidas a través del estudio y la práctica, sino adoptando una voluntad pedagógica, y transmitiendo el fruto de las conclusiones derivadas de todas esas indagaciones acerca de la realidad espiritual y de la moral que de ella deriva. Nuestro amigo invisible tradujo su inquietud, cuando encomendó la necesidad de informar más allá de la Institución, acerca de la Doctrina de los Espíritus y su trascendencia en el mundo corporal y ético; pautas indispensables para lograr la tan ansiada transformación del individuo, alentada por el maestro Allan Kardec, los doctrinarios que compartieron sus ideas y los espíritus esclarecidos, que día a día, pacientemente, nos lo vienen a repetir, como la fórmula indispensable para nuestra futura felicidad.

Entonces estudiemos, practiquemos, aprehendamos, elaboremos, asimilemos a nivel intelectual y moral; ello producirá una transformación en nuestro pensamiento, una renovación de nuestras ideas y un paso más en nuestro infinito camino hacia la evolución.

R.O.

SOCIEDAD ESPIRITISTA "EL PROGRESO" - RESEÑA HISTORICA

Cumplidos los 60 años de vida de la Sociedad Espiritista "EL PROGRESO" de la Capital Federal -fundada el 20/8/33 y que tuvo como primer presidente a Miguel A Casanova-, uno de sus miembros, Oreste H. Caggiano quien participó en tareas conductivas entre 1953 y 1961, redactó una apretada síntesis de la trayectoria de la institución, basándose en el testimonio de los protagonistas, en el contenido de las actas y además en su personal experiencia. A pesar de lo breve es altamente ilustrativa de los objetivos idealistas que impulsaron el quehacer humano, y a la vez promotora, por las conclusiones que derivan de su lectura, de renovados esfuerzos de sus integrantes para que continúe el crecimiento... y el progreso.

EL A.B.C. DEL ESPIRITISMO

II

Sociedad Espiritista "La Esperanza del Porvenir"

La Filosofía Espírita

Dijimos que la filosofía es el conocimiento que mediante la luz natural de la razón estudia todas las cosas por sus causas primeras o razones más altas. Mientras que filosofía Espírita es el conjunto de conocimientos y conclusiones de caracter intelectual derivados de la experiencia y de la enseñanza de los espíritus y basados en la conducta de Jesús. Y el primer fundamento de la filosofía Espírita es la creencia en Dios y su actuación mediante leyes universales.

La idea de Dios que nos da el Espiritismo, se aparta del dios morfológico hecho a nuestra imagen y semejanza, el dios humano que gobierna por medio de actos mágicos, por el contrario nos brinda la oportunidad de comenzar a verlo en su manifestación.

Asi como aprendemos a gobernar la materia a medida que conocemos las leyes físicas que la regulan, aprendemos también que la felicidad o la desdicha son la consecuencia de la adecuación o no de nuestra conducta a las leyes que regulan la vida del espíritu. Leyes que, como las físicas, son perfectas y es necesario conocerlas para saber aplicarlas.

-o-o-o-o-o-o-o-

Hablamos de la existencia del espíritu inmortal, que precede y trasciende al cuerpo y que se lo puede individualizar en el espacio. Pero todas las religiones y filosofías espiritualistas aceptan la supervivencia del espíritu, aunque la mayoría de ellas consideran al espíritu como nacido en el momento en que el niño se forma en el vientre materno, es decir no aceptan la preexistencia del ser.

Pero aún aceptando que el alma sobrevive a la muerte física, las religiones no se han preocupado por explicarlo. La mayoría de las corrientes espiritualistas que aceptan la preexistencia y la sobrevivencia del espíritu, no proporcionan mayores informaciones sobre el cómo, el dónde, el porqué y el cuándo.

El Espiritismo, a través de sus investigaciones mediúmnicas demuestra de que forma y donde se supervive, y cuales son las causas que motivarán los distintos estados del espíritu en el espacio.

-o-o-o-o-o-o-o-o-

Otro postulado básico de la filosofía Espírita es el de la comunicación entre el plano espiritual y el corporal, comprobando experimentalmente que es posible que almas que han dejado su cuerpo físico, puedan tener efectiva comunicación con los seres que aun están sujetos a la materia, y esta posibilidad se realiza a través de la mediumnidad.

La mediumnidad no es un don o un préstamo de la Providencia, sino una facultad que todos tenemos, una facultad que nos permite sintonizarnos con nuestros iguales, es decir con aquellos cuyas vibraciones son simpáticas a nosotros.

Desde la más remota antigüedad el hombre se comunicó con el mundo espiritual, desde siempre existieron médiums (llámeselos pitonisas, oráculos, profetas, etc.).

Entonces, el Espiritismo no inventa el diálogo con los espíritus, sino que lo utiliza, lo estudia, sistematiza la información recibida, y lo que es más importante, establece cual es la mejor forma de realizar este intercambio entre los llamados vivos y los llamados muertos. A través de la práctica mediúmnica el Espiritismo demuestra que la base de todos los intercambios entre los hombres y los espíritus desencarnados, es la mente. Nuestros pensamientos son fuerzas, imágenes, creaciones visibles en el campo espiritual, con los cuales atraemos entidades afines a nuestras ideas, y a la vez recibimos aquellos pensamientos con los cuales nos ponemos en sintonía.

-o-o-o-o-o-o-o-o-

La ley de Evolución, que ocupa un lugar fundamental en la filosofía Espírita, a la que está sometido el Universo todo y por supuesto también el espíritu, es infinita e ineludible para el ser quien está sujeto a un estado de progreso indefinido.

El Espiritismo, a través de sus investigaciones mediúmnicas, demuestra de que forma y en donde se supervive.

Se supervive, si, de una forma determinada y para un fin también determinado: EVOLUCIONAR. El espíritu va desarrollando paso a paso su inteligencia, mediante el trabajo que la existencia física le requiere. Cada adquisición en la escala del conocimiento se grabará en su mente en forma imperecedera, engrosando su patrimonio intelectual. Poco a poco transita el camino que lo lleva desde el rudimentario sentimiento que lo une a sus iguales para sobrevivir a la naturaleza hostil, hasta las más altas expresiones del amor y la abnegación.

Por las experiencias relatadas por los propios espíritus, el Espiritismo sostuvo desde un principio, que la evolución, como todo proceso de aprendizaje, requiere de la teoría pero también de la práctica; de la repetición de tantas experiencias de vida como sea necesario para lograr hacer bien lo que antes se hizo mal; para reparar el sufrimiento que nuestras conductas equivocadas ocasionaron a nuestros semejantes; para profundizar lo que ya se aprendió y se superó.

Es decir, que el ser que vivió su etapa en la tierra, regresa a la espiritualidad, que es su habitat natural, para luego, con renovadas fuerzas, con mayor comprensión del objetivo de la vida, retomar un nuevo cuerpo para repetir enseñanzas y ampliar conocimientos.

La REENCARNACION del espíritu en un cuerpo físico no es entonces un castigo, sino la necesidad derivada de su propia inferioridad. La reencarnación es un instancia fundamental de la Ley de Evolución.

NOTICIERO ESPIRITA

VISITA A MAR DEL PLATA DE LA PRESIDENTA

La Sra. Carolina Fernández visitó Mar del Plata con motivo de la invitación cursada por la Sociedad Bezerra de Meneses de esa ciudad, al cumplirse el 30° aniversario de su Taller de Costura "Ana Lucía Louiville". El acto central, que se realizó el sábado 12 de marzo, ante una sala colmada de público, tuvo como oradora principal a la Presidenta de la CEA quien desarrolló el tema:"Los problemas humanos y el Espiritismo". Previamente la Vicepresidenta de la Institución, ante la ausencia por razones de salud de la Presidenta Sra. Elvira Cichero, repasó la historia del Taller de Costura, días que funciona (viernes de 9 a 20 hs.) y la asistencia social que despliega el mismo: Hogar de Ancianos, Bo. del Puerto; Patronato de la Infancia; Jardín Hogar "El Grillito"; Hospital Zonal.

Al día siguiente, domingo 13, se reunió con varias sociedades de la ciudad: Amalia D. Soler, FESBA, Bezerra de Meneses, grupo familiar Ovidio Rebaudi (Gra. Pico, La Pampa), haciendo resaltar la necesidad de cuidar la pureza doctrinaria ante la presencia de corrientes espiritualistas cuyos postulados suelen confundirse dentro de las casas espíritas.

Un buen conocimiento de la Doctrina Espiritista evitará que conceptos extraídos del yoga, el control mental, la práctica de mantras, etc., desvirtúen los rumbos y los objetivos que son la razón de ser de las Sociedades e Instituciones Espiritistas. Luego realizó una visita a la Sra. de Cichero en el Hospital de la Comunidad, interesándose por su salud a la vez que felicitándola por los logros de la Institución que preside.

PRESENCIA DE LA "FEB" EN LA"CEA"

De paso por el país llegó hasta la sede de la "CEA", el señor Directo de la "Federación Espírita Brasileña", Pablo Roberto Da Costa, afectado al área de la unificación dentro de la señera entidad que tiene su sede en Brasilia. Fue el 8 de junio pasado en horas de la tarde, acompañado por el Presidente de la Institución "Juana de Angelis", Juan Antonio Durante. La Señora Presidente lo recibió rodeada por algunos directivos de la "CEA" y de instituciones confederadas, entre quienes se encontraban: la Vicepresidente, la Secretaria General y la Protesorera, además de Tana B. de Lavarez, Sonia Rosés y Jorge Alvarez, de la Secretaría de Propaganda "Amelia Gabriela Boudet" de Vicente López y Fabián Ocampo de la Soc. "Luz y Verdad" de San Justo. El distinguido visitante trasmitió con elocuentes palabras los saludos de la instiución que representaba, enfatizando la adhesión a la campaña promovida por la "ONU" en favor de la familia, mediante conferencias y seminarios complementados con afiches y volantes con mensajes para la reflexión. La Señora Presidente retribuyó con fraternales conceptos acerca de los vínculos entre ambas instituciones: "FEB" y "CEA", determinados por la similitud de objetivos espirituales, a cuyo logro contribuye efectivamente el diálogo personal, como el promovido en esa feliz ocasión.

Ecos del 94° aniversario de la Confederación Espiritista Argentina

La Comisión Directiva de la Confederación Espiritista Argentina conmemoró el 94° aniversario de su fundación, el pasado 19 de junio a las 17 horas. En esa oportunidad se realizó una velada cultural en el salón "Urania" del edificio confederal, en la que se rindió homenaje a todos los que, unidos e inspirados por el mundo espiritual, fundaron en la ciudad de Buenos Aires, la Confederación Espiritista Argentina, bien llamada la "Casa Madre".

Se inició el acto con una elevación de pensamientos, entonándose a continuación el Himno Nacional Argentino y seguidamente la Presidenta de la CEA, Lic. Carolina Fernández, en forma sintética y objetiva brindó un amplio panorama histórico, finalizando con un mensaje sobre el amor, la unión y el trabajo como lo concibieron los pioneros de la Doctrina Espírita que fundaran la Confederación.

Reconocimiento a César Bogo

La oportunidad del aniversario fue propicia para realizar un justo reconocimiento al periodista y escritor espírita César Bogo, por su labor doctrinaria y su trayectoria en el movimiento espírita argentino. Don Antonio Melo fue el encargado de entregarle la medalla de plata con la figura grabada de Gutemberg, materializando así este homenaje.

A continuación la Sra. Margatita S. de Testa, se dirigió

Sigue en página 9

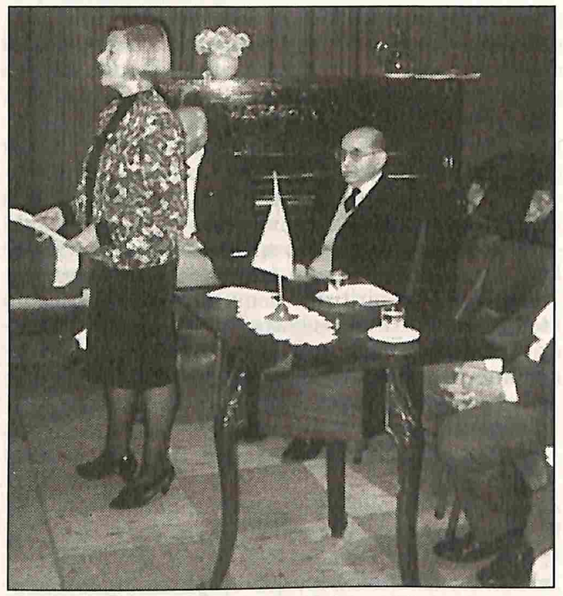

La sra. Carolina Fernández se dirige a los presentes.

Instituciones presentes en el Aniversario

Hacia la Verdad	Balcarce
El Triángulo	Avellaneda
La Fraternidad	Capital Federal
Juana de Angelis	Capital Federal
Francisco Javier	Capital Federal
Progreso Espírita	Capital Federal
Luz, Justicia y Caridad	Capital Federal
Federación de Mujeres Espíritas Argentinas (FADEME)	
Gabriela Boudet	Pcia. de Buenos Aires
Amor y Caridad	Capital Federal
Cosme Mariño	Baradero
Teresa de Ahumada	Capital Federal
Bezerra de Menezes	Mar del Plata
Luz y Verdad	San Justo
Ateneo Allan Kardec	Avellaneda
Tercera Revelación	La Rioja
Paz, Amor y Elevación	Bahía Blanca
Sol de Oro	Capital Federal (no afiliada)
León Denis	Capital Federal (no afiliada)

Saludos recibidos con motivo del 94° aniversario

Luz y Vida	Capital Federal
Luz, Justicia y Caridad	Capital Federal
Gabriela Boudet	Vicente López
Asociación Escuela Científica Basilio	Sede Mundial, C.F.
Asociación y Biblioteca de Estudios Psíquicos	
León Denis	Capital Federal
Rafael de Aguiar	San Nicolás
Padre Creador	Monte Grande
Corazón y Paz	Rosario
Paz, Amor y Elevación	Bahía Blanca
Evolución	Córdoba
Francisco Javier	Capital Federal
Progreso Eespírita	Capital Federal
Vida Infinita	Caseros
Allan Kardec	Mar del Plata
Legión de la Buena Voluntad	Capital Vederal
Con los Brazos Abiertos	Valentín Alsina
León Denis	Gral. Roca (Río Negro)
La Esperanza del Porvenir	Santa Rosa (La Pampa)
Amalia D. Soler	25 de Mayo
El Triángulo	Avellaneda
Bezerra de Menezes	Mar del Plata
Teresa de Ahumada	Capital Federal
Ignacio Pingitore	Córdoba

Viene de página 8

al público presente refiriéndose a la capacidad del escritor, la perseverancia en el trabajo, la conducta espírita manifestada en toda su vida y por sobre todo el amor a la Doctrina Espírita. Con cálidas pálabras lo señaló como un ejemplo por la laboriosidad y el cariño puestos en toda su obra dentro del Espiritismo.

Para agradecer este testimonio de respeto, César Bogo recordó pasadas épocas del espiritismo argentino, refiriéndose luego a alguna de sus obras y en particular la de la vida de Amalia Domingo Soler.

A continuación Héctor Mutti leyó el cuento autobiográfico de Bogo titulado: "El castillo embrujado", en el cual se recrean aspectos de la juventud del autor. Posteriormente la Dra. Hebe Mariotti, hija del recordado presidente de la CEA, recitó dos poesías de Dn. Humberto Mariotti: "Cuando vuelva a reencarnar" y "Cuántas vidas tienes, alma?" También se hizo presente el poeta Sr. Nicosia con un tema dedicado al 94° aniversario.

El cierre del acto estuvo a cargo de los niños presentes que con alegría entonaron sus felicidades a la Confederación E. Argentina.

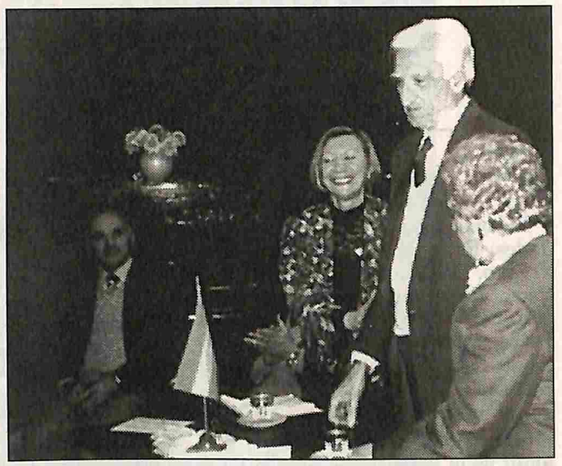

En un momento del acto H. Mutti, C. Fernández, César Bogo, Margarita de Testa.

LA LEY DEL AMOR

El amor resume toda la doctrina de Jesús, porque es el sentimiento por excelencia, y los sentimientos son los instintos elevados a la altura del progreso realizado. El hombre en su origen sólo tiene instintos; más adelantado y corrompido, sólo tiene sensaciones; pero instruído y purificado, tiene sentimientos, y el punto exquisito del sentimiento es el amor; no el amor en el sentido vulgar de la palabra, sino ese sol interior que condensa y reúne en su ardiente foco todas las aspiraciones y todas las revelaciones sobrehumanas. (Espíritu de Lázaro, París, 1862. "El Evangelio según el Espiritismo", Cap. XI).

AMOR VS. VIOLENCIA

En el mundo materialista en el cual estamos inmersos, pareciera privilegiarse la VIOLENCIA: en la calle, en los hogares, en los deportes, en las escuelas, en las cárceles, ella ha sentado sus reales.

Y el HOMBRE se pliega a ella, participa a veces activamente, otras en forma pasiva.

Muy tímidamente inicia campañas, contra la violencia familiar, contra la violencia en las calles, contra la violencia en los eventos deportivos... pero no sería el momento de iniciarla en nosotros mismos?

Basta de palabras!!! Manos a la obra!!! Con AMOR.

Amor en nuestras familias, amor en las escuelas, amor en los deportes, amor en las cárceles. Y no pensemos que esto es también una UTOPIA. No.

Las vibraciones que produce la palabra AMOR, generan en nuestro entorno serenidad y paz. Si nos lo proponemos, esforzándonos todos los días por comprender a quién nos agrede, haremos realidad el [illegible] LOS UNOS A LOS OTROS".

LA PRESIDENCIA

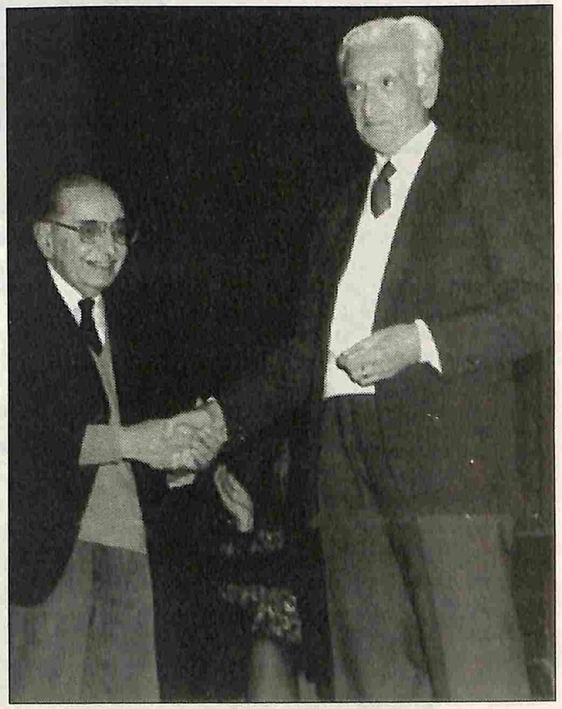

A. Melo en momentos de la entrega de la medalla a César Bogo.

BIBLIOGRAFICAS

"Manual de Espiritismo"

"La biblia y el calefón"

El conocimiento crea responsabilidades. Esta vieja máxima aplicada al libro, "Manual Práctico de Espiritismo" hace caer sobre sus autores y editores el peso de un trabajo mal hecho. A pesar de contar con los elementos doctrinarios necesarios para realizar un trabajo serio y de divulgación masiva de las ideas espiritistas, el "Equipo de Expertos Osiris", autor de la publicación, mezcla inexplicablemente las verdades científicas del espiritismo con charlatanería, "la Biblia y el calefón", como en el tango de Discépolo.

El conocedor de los libros de Allan Kardec, halla en este libro de la Editorial De Vecchi de Barcelona, la referencia inmediata que sus autores utilizaron para la confección del Manual... No obstante intercalan párrafos de verdaderas falacias, más propias de los improvisados y charlatanes que de expertos.

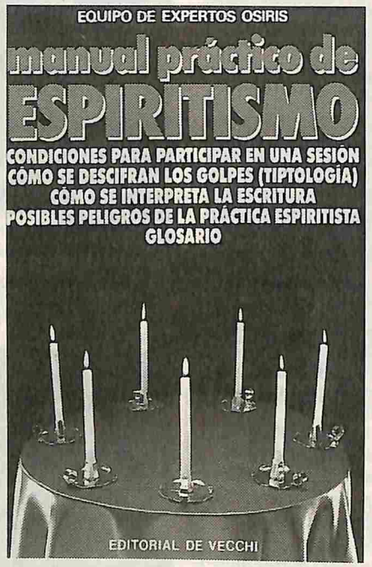

En ese orden debemos ubicar una increíble alusión a la visita de Cristo a los pueblos de América precolombina que parece sacada de aquel fraude pseudocientífico que se llama "Recuerdos del Futuro". Más adelante y luego de exactas referencias, sobre "qué es un espíritu" y otras cuestiones que Kardec definió hace más de un siglo, el Manual entra a relacionar las reencarnaciones con los "signos del Zodíaco". En este punto –página 21 de un total de 158– la lectura, para los estudiosos del fenómeno espírita, ya no tiene mayor sentido.

Quién esto escribe trató de vencer el impulso de interrumpir su lectura y encontró más adelante que los expertos de Osiris, leyeron seguramente la "Historia del Espiritismo" de Artur Conan Doyle (el escritor espírita creador de Sherlok Holmes) así como la obra del precursor de Charles Darwin, Alfred Russell Wallace.

Pero, lejos de limitarse a compendiar la doctrina en un libro de amena lectura –para lo cual tienen el conocimiento y la capacidad de síntesis bien desarrollada– se dejan vencer por la imaginería y salpican su obra con alusiones a no se sabe qué cuestiones mágicas del carbón, a los problemas que tuvo el Challenger con el Más Allá, a unas misteriosas deudas de magia negra, y otras cosas por el estilo que embadurnan un libro que –con una corrección adecuada en cualquier sociedad espiritista kardeciana del mundo– le hubieran permitido editar una obra útil al verdadero conocimiento. **(L.S.).**

INFORMACIONES DEL EXTERIOR

CUBA: La Sociedad Espírita Kardeciana "ALLAN KARDEC" (en vías de legalización), sita en Luis de Feria 56 A, entre Martí y Frexes, Vista Alegre, Holguín 3, C.P. 80300, Holguín, República de Cuba, solicita intercambio de correspondencia con hermanos espiritistas de otros países de habla hispana.

Dirigirse en el domicilio indicado, a la Sra. Marlene Escalona Sánchez.

-0-0-0-0-0-0-

COLOMBIA: Nueva Junta Directiva de la "CONFECOL" para el período 1994-1996, fue elegida en el transcurso del V Congreso Espírita Colombiano; es su Presidente el Dr. Fabio Villarraga Benavidez.

-0-0-0-0-0-0-

La "Federación Espírita de Colombia" anuncia la realización de la "IX Conferencia Espírita Nacional" los días 13, 14 y 15 de agosto, en la ciudad de Villavicencio. El tema central será "Vida después de la Vida" y el Presidente de la Comisión Organizadora es el Dr. Isauro Hoyos Penagos.

SECCION

LA REENCARNACION

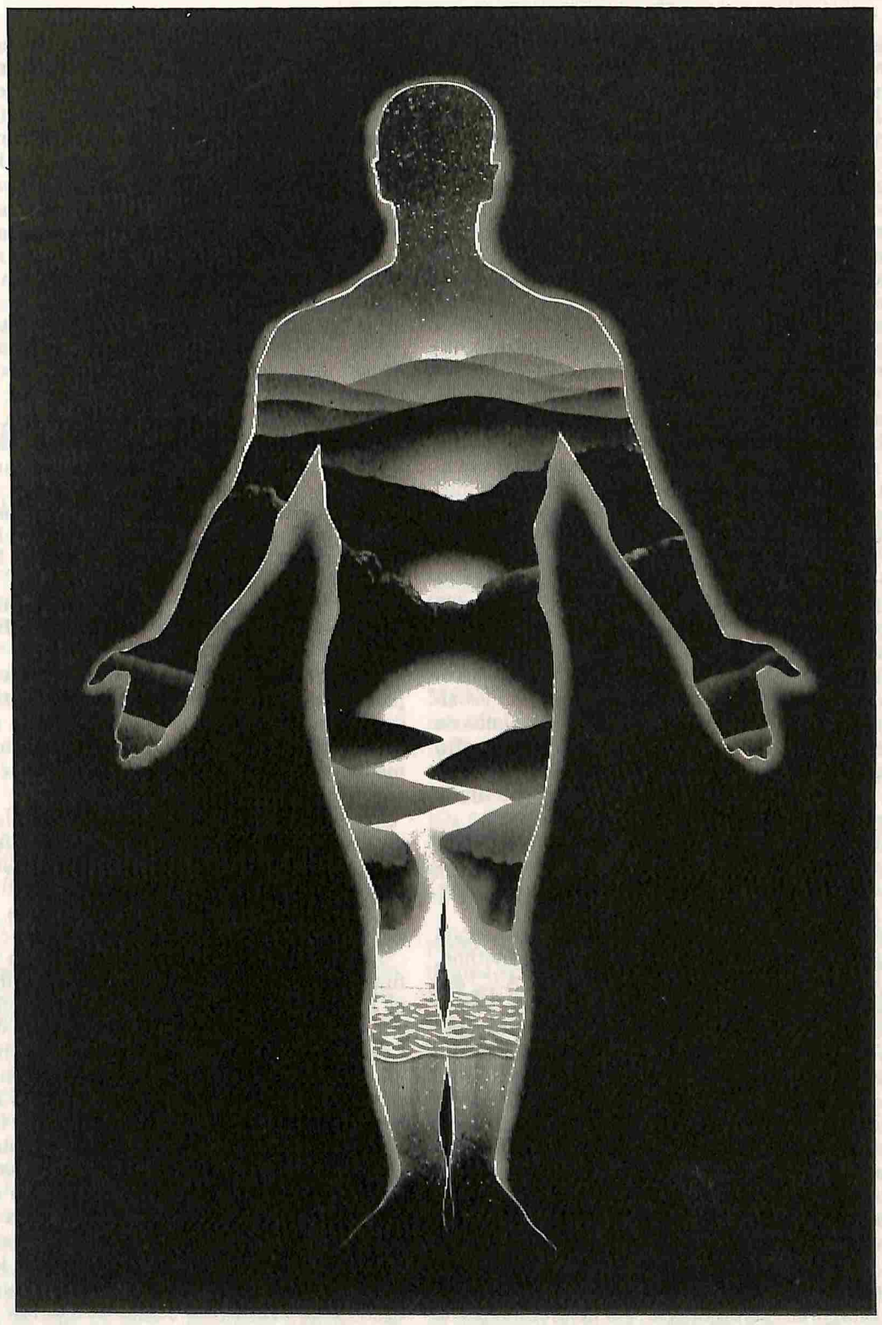

REENCARNACION (La ciencia ratifica día a día la verdad)

por José Accetuira

LA ETAPA HISTORICA

Desde el principio de los tiempos la idea reencarnacionista ha formado parte del bagaje de creencias populares de gran número de países. El renacer, el reencanar, la palingénesis (del griego: palin = de nuevo y génesis = orígen), es el nuevo nacimiento o la vuelta del espíritu a la carne, y dentro de la misma especie, como ya lo especificaron Plotino y Orígenes (200 D.C. aprox.), para desvirtuar la metempsicosis (del griego metempsykosis) palabra que fue llevada por Pitágoras de Egipto hacia Grecia; y con un sentido un tanto diferente, pues supone que, después de la muerte, las almas pueden transmigrar de un cuerpo para otro, aunque no pertenezcan a la misma especie. Al respecto coincidimos con la línea interpretativa del investigador Ing. Hernani Guimaraes Andrade, cuando afirma, refiriéndose al tema: "Entre tanto, parece no haber ninguna evidencia de observación en apoyo de esa suposición. El Renacimiento debe ocurrir exclusivamente dentro de la misma especie, conforme a lo que se ha observado hasta ahora." En su libro "Muerte, Renacimiento, Evolución" (Morte- Renascimento-Evolucao uma Biologia Trascendental.- Hernani Guimaraes Andrade. Ed. Pensamento. S. Paulo 1983), el citado investigador dice que es posible que la fuente más primitiva de las creencias religiosas sea el Manarva Dharma-Sastra, más conocido como el "Código del Manú". Este Código ya era citado en el Rig-Veda, hace unos 1300 años AC, como siendo muy antiguo. En el libro XII, Manú, el legislador, se refiere al destino de las almas de aquellos que mueren, en los siguientes términos: "Después de la muerte, las almas de los hombres que cometieron malas acciones toman otro cuerpo, para la formación del cual concurren los cinco elementos sutiles, y que es destinado a ser sometido a las torturas de las zonas inferiores.

"Cuando las almas revestidas de ese cuerpo sufrieran las penas purificadoras, penetran en los elementos groseros, a los cuales se unen para retomar nuevo cuerpo, volver al mundo y concluir su evolución".

También en Egipto la creencia en la reencarnación era un dogma fundamental. (Así lo afirmaba Manethon, sacerdote sebenita); y el "Papiro Anana" (1320 A.C.) enseña lo siguiente: "El hombre retorna a la vida varias veces, pero no recuerda sus previas existencias, excepto a veces en un sueño, o como un pensamiento conectado a algún acontecimiento de una vida precedente. El no puede precisar la fecha o el lugar de ese acontecimiento, y sólo nota que le son algo familiares. Al final todas esas vidas le serán reveladas." El libro de Fontane, sobre Egipto, menciona una referencia todavía más antigua sobre la palingénesis (3000 A.C.) "Antes de nacer, la criatura ya vivió; y la muerte no es el fin.
La vida es un suceso que pasa como el día solar que renace".

Ferécides (filósofo griego de la escuela jónica), y su discípulo Pitágoras -contemporáneos de Buda- fueron los principales vehículos de las ideas reencarnacionistas que fluyeron de Egipto para Grecia. Cicerón afirmó que Ferécides fue el primer filósofo griego que enseñó la inmortalidad del alma. Y Pitágoras, su discípulo, aseguraba que se acordaba de varias encarnaciones anteriores. En cierta ocasión viendo una coraza que había pertenecido al soldado Euphorbus, guerrero troyano que había luchado en la guerra de Troya, Pitágoras afirmó haber sido ese heroico guerrero. Anteriormente fue Hermótimo, un profeta que fue quemado vivo por sus rivales.

Fue antes, agricultor en Tracia. Y aún recordaba encarnaciones anteriores.

Sócrates (469-399 A.C.), según Platón, (427-347 A.C.), enseñaba la inmortalidad del alma y la reencarnación. En Fedón en el diálogo entre Sócrates y Cebes hay un pasaje en que el filósofo dice así: "Efectivamente, Cebes, nada es más verdadero, según creo, y no nos engañamos al reconocerlo. Es cierto que hay un retorno a la vida, que los vivos nacen de los muertos, que la suerte de las almas buenas es la mejor, aquella de las malas, la peor." En la India las religiones predominantes son el Hinduismo, (forma moderna del bramanismo) y el Jainismo, que sigue las directivas de Mahavira (540 A.C.). Ambas son reencarnacionistas.

Otra religión muy difundida en Oriente es el Budismo, fundado por Siddharta Gautama - Buda, (560-480 A.C.).

La reencarnación y la ley del Karma constituyen los postulados básicos del budismo. El objetivo primordial de la "doctrina budista" consiste en la liberación del samsara - círculo vicioso de la reencarnación sucesiva - mediante la práctica de las virtudes prescriptas en la cuarta Noble Verdad.

El budismo tuvo una gran difusión. Los principales países donde florece hace ya muchos años son: India, Ceilán, China, Vietnam, Corea, Japón, Birmania, Tibet, Camboya, Indonesia, Mongolia y Tailandia.

Mencionaremos, sólo de pasada, otros pueblos y religiones que aceptan la creencia en la reencarnación.

Persia, actual Iran, el zoroastrismo o mazdeísmo, fundado por Zoroastro (500 A.C.) cuyo libro sagrado es el Zend Avesta, enseñaba la reencarnación; los celtas, druidas y teutones eran reencarnacionistas ya cuando César los encontró; en Inglaterra, la hechicería enseñaba la reencarnación antes del advenimiento del cristianismo; en Francia los cátaros (S.XI y XII D.C.) tenían la creencia de la reencarnación; en Africa los bagongos y bassongos, así como otras tribus localizadas próximas al río Congo, no sólo creen en la reencarnación, sino que también hacen referencia a las marcas de nacimiento reencarnatorias (birth marks); en Alaska los indios tlingit y los esquimales son reencarnacionistas. Lo mismo se da con los pieles rojas - winnibagos y los indios chippeway. Otros países como Turquía y Líbano tienen gran número de drusos, los cuales aceptan la reencarnación como creencia religiosa.

Los antiguos judíos admitían el renacimiento. La Cábala enseña la reencarnación.

Flavius Josephus (37 a 95 D.C.) intelectual, historiador judío, en su famosa obra De Bello Judaico hace la siguiente advertencia a los soldados judíos que preferían desertar suicidándose: "No se recuerdan ustedes que todos los espíritus puros que se encuentran en conformidad con la voluntad divina viven en los más humildes de los lugares celestiales y que con el correr del tiempo ellos serán nuevamente enviados de vuelta para habitar cuerpos inocentes? Pero que las almas de aquellos que cometieran suicidio serían arrojadas a las regiones tenebrosas del mundo inferior?" En el "Viejo y en el Nuevo Testamento" hay varios pasajes en que se notan alusiones a la creencia de la reencarnación cultivada por los primitivos adeptos del judaísmo y del cristianismo.

Cuando Jesús, el Mesías, habló a la multitud que le seguía, y refiriéndose a Juan el Bautista, dijo: "Y si queréis oirlo, él es Elías, que había de venir". (S.Mateo XI v.14-15).

Pues esta vuelta de Elías a la carne, a la vida física, había sido anunciada por el profeta Malequías (IV-5).

Para terminar esta recopilación de lo que podríamos llamar la Etapa Histórica, nos quedamos con una frase de Pitágoras: "Una vida en la carne, no es más que una anilla en la larga cadena de la evolución del alma".

LA ETAPA EXPERIMENTAL

Suscintamente, hemos pasado revista a las creencias y afirmaciones de pueblos, de civilizaciones, y de relevantes figuras históricas que a través de los tiempos han sostenido como verdad la ley de los renacimientos. No obstante, eso no significa que dicha ley haya sido aceptada en general, y mucho menos en el mundo occidental, donde si bien es cierto que en épocas del codificador de la Doctrina Espírita - Allan Kardec - tuvo una apreciable difusión entre el público lego, también lo es que en Europa su aceptación fue grande sólo en el comienzo, reduciéndose más tarde debido a las presiones religiosas y a las influencias del materialismo en la Ciencia.

La reencarnación comenzó a conquistar el título de verdad científica y a ganar su reconocimiento como "ley natural", hace muy pocos años. Y mucha importancia tuvo en ello un método de investigación simple, lógico y seguro, la investigación rigurosa de los recuerdos de vidas anteriores, relatados por criaturas desde el inicio de su comunicación verbal. Ese método fue introducido de manera sistemática en la investigación parapsicológica por el profesor H.N. Banerjee, quien juntamente con el doctor Ian Stevenson y el Ing. H. Guimaraes Andrade forman parte del grupo pionero, y de mayor volumen de investigación, en el tema, del mundo entero.

Los casos investigados ya son miles, y las exigencias que deben llenar - para ser considerados como "un caso que sugiere reencarnación"- son las máximas. Tanto es así, que comenta el Ing. Guimaraes Andrade, textualmente, en su libro ya citado: "En abril de 1981, recibimos personalmente, del doctor Ian Stevenson, un código para computación en ordenadores, concernientes a casos de reencarnación. El ya levantó cerca de 2000 (dos mil) casos de este género y pretende someter los datos recogidos en sus investigaciones a los computadores." Actualmente, la investigación de la reencarnación está entrando en el terreno de la aplicación práctica en el campo de la psicoterapia." Esto es tan verdad, que, dejando para otra oportunidad el comentario y el análisis de los trabajos realizados por los tres investigadores citados, (trabajos de gran valor y que constituyen la base y la demostración de la ETAPA EXPERIMENTAL que después de la ETAPA HISTORICA y con ella, cimentan la demostración de esta "ley natural"), pasamos a analizar la más terminante demostración de la reencarnación lograda, paradójicamente, mediante y por quienes (en muchos casos) NO CREIAN EN LA REENCARNACION y que, por otra parte, TAMPOCO BUSCABAN DEMOSTRARLA. Alcanzando lo dicho tanto a pacientes como a profesionales; siendo esto último lo más notable del caso.

Varias fuentes informativas, que obran en nuestro poder, ratifican lo que vamos a exponer. Para el caso hemos seleccionado informes aparecidos en la revista PLANETA de San Pablo (Brasil), logrados a través de entrevistas de la periodista especializada Elsie Dubugras, en diferentes épocas, con distintas personalidades y de diversas especialidades, (una parapsicóloga, un músico terapeuta, y una psicóloga clínica). Si en algún momento pareciera que nos internamos en una línea de periodismo de divulgación, más que de análisis de reencarnación, le pedimos que siga atentamente hasta el final y verá, con la misma sorpresa con que lo vimos nosotros, cómo por entre un extraño camino ajeno, aparentemente, a nuestro objetivo, queda plena, indubitablemente establecida la reencarnación como "ley natural", con todo lo que ella implica para el hombre y su ubicación en el contexto cósmico.

REENCARNACION

ENTREVISTA A JEAN MILLAY

Jean Millay es una parapsicóloga que en ocasión de una reunión previa del Congreso Internacional de Parapsicología y Psicotrónica, constesta a la requisitoria periodística sobre: "Un tema actualísimo, la reencarnación y el recuerdo de vidas pasadas".

Jean Millay estaba realizando en esa época una importante investigación con respecto a estos temas en colaboración con sus alumnos de la Northern University, en California.

Periodista: Puede contarnos un poco sobre su vida y sus trabajos en el área de la reencarnación?

Jean Millay: Hace casi seis años que enseño Parapsicología en una Universidad de California, la Northern, y en esas clases tratamos de la reencarnación.

Esta hipótesis, como usted sabe, no es tan difundida en los Estados Unidos como en Oriente y mismo en Brasil, donde ya se discute el asunto con bastante libertad. Como nuestros alumnos vienen de diferentes capas sociales y son el producto de diversas religiones y filosofías donde la reencarnación no es enseñada, muchos no están en condiciones de aceptar, de golpe, una idea que, para ellos, es revolucionaria, la de las vidas sucesivas.

P. Cómo es que usted los inicia?

J.M. Generalmente diciendo que existen varias formas de explicar ciertas cosas que suceden con nosotros, como enfermedades de nacimiento, antipatías y simpatías, etc.

Después hablamos de los fenómenos subjetivos, la telepatía, por ejemplo, que sucede con más frecuencia durante el estado de sueño o de profunda meditación, cuando ocurre la emisión de ondas alfa. Explicamos enseguida sobre los dos hemisferios del cerebro - el de la izquierda controlando la sensación de tiempo y el de la derecha, la del espacio, y que para producir la emisión de ondas de ritmo alfa es necesario conseguir la sincronización de ambos lados. Después hablamos de biofeedback, que es un aparato semejante al electroencefalograma (EEG), con dos electrodos que son colocados en los lados derecho e izquierdo de la cabeza, y un dispositivo especial que acusa cuando el paciente entra o sale del ritmo alfa y que en poco tiempo ayuda a controlar y sincronizar la emisión de esas ondas.

P. Qué hacen para que los alumnos se recuerden de sus vidas pretéritas?

J.M. Como ya dije, uno de los hemisferios del cerebro está relacionado al tiempo y el otro al espacio, pero entre estos dos hemisferios hay un espacio neutro que no es influenciado ni por el tiempo ni por el espacio, y cuando focalizamos nuestra atención para este centro y nos desconectamos del constante diálogo que mantenemos con nosotros mismos, entramos en un estado donde no existe ni el tiempo ni el espacio.

Alcanzando este estado, conseguimos explorar la personalidad y la relación de la conciencia con su infinito potencial.

Explicamos entonces, que el primer nivel de conciencia es infinito, increado e indestructible y como la gran mayoría de las filosofías y religiones enseñan lo mismo, estamos en tierra firme y podemos proseguir. El alumno debe estar en un estado de absoluta tranquilidad, con el cuerpo y la mente relajados. Sólo así consigue desconectarse del presente y flotar libremente en el tiempo y en el espacio. Ahí comenzamos a usar la sugestión hipnótica.

Una vez conseguido este nivel, todavía más profundo de relajación, sugerimos al alumno que "viaje" como si estuviera flotando en una alfombra mágica, volviendo para atrás en el tiempo. Verá como era ayer, el año anterior, en su primer día de escuela, el día en que nació, lo que sintió el tiempo que pasó en el vientre materno, la hora en que fue concebido y hasta aquel tiempo informe entre la vida anterior y ésta".

P. Hasta dónde acostumbran ir?

J.M. Doscientos, trescientos, mil años. No sabemos ni podemos decir, pues es el alumno quien siente cuando debe estacionar su alfombra mágica y colocar los pies en el suelo. Así que él hace eso, sugerimos que examine sus pies para ver lo que está calzando, que mire su indumentaria, que vea de qué está hecha y de qué color es. Después que observe los alrededores, busque su casa, sus compañeros, vea si son hombres o mujeres y lo que están haciendo. Las cosas simples de la vida. Desde ahí puede ir para adelante o para atrás, experimentando siempre los momentos más dramáticos de cada vida, hasta sentir el impulso de retornar al momento presente.

P. Tiene algún caso interesante que pueda narrar?

J.M. Diversos. Teníamos un alumno que sufría de asma, una enfermedad que no había conseguido curar. Comenzó a frecuentar el curso, hizo el viaje en la "alfombra mágica" de los recuerdos. A cierta altura se vio muriendo con el pecho destrozado. Al volver, comprendió que su alma estaba conectada con las dolorosas memorias del pasado, pero que no había razón para, en esta vida, continuar sufriendo. Se curó.

P. Todos sus alumnos consiguen hacer esos viajes al pasado?

J.M. No, no todos, pues no es tan fácil como se piensa; lleva seis meses preparar a los alumnos, pero en ese período ellos se acostumbran con la idea y comienzan a hacer viajes cortos, dentro de esta vida. Después dilatan sus experiencias.

Al principio, los alumnos comienzan con el biofeedback y la sincronización de los dos hemisferios. Después siguen para la autohipnosis y otras formas para conseguir hacer los ejercicios en cualquier lugar, como si no tuvieran personas que pudieran darle las sugestiones que damos en clase. Ellos también aprenden a acordarse de todo.

P. Pero usted dice que todos no aceptan la reencarnación. Qué es lo que hacen con esos?

J.M. No discutimos el asunto con ellos. Si están interesados en Psicología y encuentran que están teniendo visiones, y que éstas están relacionadas con los problemas individuales de cada uno, está todo bien. Si encuentran que las visiones son causadas por una integración de los dos hemisferios del cerebro, tampoco argumentamos, pues no es necesario que crean en cosa alguna para experimentar el fenómeno. Este sucede cuando relajan el cuerpo y la mente. Si no consiguen ese relajamiento, no sucede nada".

Dra. Edith Fiore, "...diría que la Reencarnación existe."

Y llegamos a 1985, año en que se realizó en San Pablo (ciudad que tiene la mayor presencia parapsicológica de Latinoamérica), el Primer Congreso Internacional de Terapias Alternativas. Durante el mismo, la psicóloga clínica norteamericana Dra. Edith Fiore, quien es una de las más conceptuadas figuras en el área de la terapia de las vidas pasadas (TVP), otorgó la siguiente entrevista:

Periodista: Cuánto tiempo hace que trabaja en esta área?

Edith Fiore: Soy psicóloga hace 15 años y ya hice aproximadamente 20.000 regresiones individuales; también trabajé en la liberación de algunas decenas de centenas de entidades espirituales presas en la tierra, que, en vez de entrar en los mundos de los espíritus, continuaron aquí. Ellas se aproximan a las personas y les transmiten sus propios problemas mentales, emocionales y físicos. La mayoría de mis pacientes, sufre de obsesión múltiple.

P. Ese tipo de obsesión es parasitaria?

E.F. Somos espíritus habitando un cuerpo, y cuando la obsesión ocurre, es porque tenemos todavía otro en nuestra áura.

(Nota: Lo interesante de esta declaración es que la doctora Fiore llegó a esa conclusión en los Estados Unidos sin tener ningún conocimiento espírita previo.)

P. Cómo es que llegó a hacer ese tipo de trabajo?

E.F. Hacía psicoterapia tradicional, pero no estaba contenta con los resultados que yo y mis colegas obteníamos. Creía que los problemas se originaban en las mentes subconcientes; entonces aprendí hipnosis para ir directamente al foco de esos problemas, y usé las técnicas de regresión para volver atrás en el tiempo y descubrir la causa de los problemas. Después de ver a algunos pacientes revivir vidas pasadas, deliberadamente pasé a usar la técnica. No creía en la reencarnación de ninguna manera, y quedé sorprendida cuando los pacientes se veían en otros siglos, recordando o

> *"...existen varias formas de explicar ciertas cosas que suceden con nosotros, como enfermedades de nacimiento, antipatías y simpatías, etc."*

reviviendo experiencias traumáticas. Naturalmente, pensé que fuesen fantasías que ellos creaban; con todo quedé sorprendida y hasta shockeada cuando esas mismas personas tuvieron un 100% de alivio de síntomas que hacía mucho tiempo los tenían establecidos y que otras terapias no habían curado.

P. Hablar sobre problemas de otra vida, cura a las personas?

E.F. Nunca descubrí qué es lo que causa la cura, pero aparentemente, la persona necesita acordarse para liberarse del problema.

P. Acordar o revivir?

E.F. No es preciso revivir, sólo recordar. Eso no significa, como Freud pensaba, volver el subconciente conciente. Uno de los pacientes se curó de una fobia de hablar en público sin acordarse del suceso traumatizante. Habló de cinco o seis acontecimientos de aquella vida pasada que aparentemente no eran relevantes y que focalizaban una bronquitis crónica. En esa ocasión, yo no sabía que él tenía fobia de hablar en público, pero después de la regresión, él dijo que se había curado de ella. Ahí resolví hacer una regresión con él por cuenta de la ciencia, para ver qué es lo que estaba pasando.

El paciente, entonces, se vio en una sala de un juzgado, hablaba y era el centro de la atención, pero todo el mundo lo atacaba, hasta físicamente. Por fin, casi muerto, lo llevaron de vuelta a la celda. Esa regresión fue hecha después que él estaba curado del miedo de hablar en público. No se puede decir, entonces, que todos los cuervos son negros, si encontramos uno blanco.

P. El paciente se acuerda de los hechos narrados en las regresiones?

E.F. Ellos quedan concientes todo el tiempo. Cuando están en trance hipnótico, no pierden la conciencia, no están durmiendo ni quedan anestesiados. Es un simple relajamiento. Ese estado facilita la capacidad de recordar. Algunas personas entran en trance profundo y reviven el acontecimiento. Esas tienen poca conciencia del aquí y el aho-

Musicoterapia aplicada a la regresión

Pasamos al año 1984, y de un artículo titulado: "La terapia de la música", y del reportaje que se le hace a Fernando Salazar Bañol, musicoterapeuta mejicano, extrajimos el siguiente párrafo:

Periodista: Aquí en el Brasil, tenemos una terapeuta que hace un trabajo de regresión, a través de musicoterapia alcanzando vidas pasadas de los pacientes. Usted conoce algo sobre eso?

Salazar Bañol: "La música realmente tiene esa capacidad, digamos, mágica. Lleva a una persona a tener alta capacidad para recordar no solamente eventos desde el momento de estar dentro del vientre materno, sino también de otras existencias.

Su fuerza vibratoria influye en el mecanismo electroquímico del cerebro, a través de una sustancia de las neuronas llamada mielina. Cuando el tipo de música es adecuado para eso, la mielina conduce el mensaje eléctrico o visual a 523 km/h. dentro de la red nerviosa; así cualquier persona se encuentra con la capacidad de acordarse de vidas pasadas y también rememorar unos años atrás. La música busca crear una sensación intemporal, donde el tiempo sea totalmente relativo, y es tan poderosa que lleva a una persona a conseguir este relajamiento capaz de permitirle recordar sus vidas pasadas".

Parece que, como decían los antiguos: "todos los caminos conducen a Roma...."

EDITH FIORE

"Aprendemos que no morimos"

ra. Otros quedan en trance leve. No reviven, sólo recuerdan, como lo que comieron ayer. No es necesario un trance profundo para recordarse de un hecho reprimido.

P. No serán simples fantasías?

E.F. No estoy completamente convencida de que sean memorias de vidas pasadas, pero no tengo otra explicación lógica para las curas. Las investigaciones hechas por otros también parecen probar que esos recuerdos son de hechos que ocurrieron. Pero soy una psicóloga clínica, trabajo con psicoterapia y no con investigaciones. Lo que descubrí es que esa técnica funciona donde otras fallan, y muchos de los que me consultan, ya intentaron otros tratamientos psicoterapéuticos o médicos que no les dieron buen resultado. Muchos no creen en la reencarnación, pero oyeron decir que funciona. En el principio yo tenía muchos pacientes que no creían, pero los resultados eran satisfactorios. Trato de conservar la mente abiera. No soy creyente ni incrédula, pero si yo tuviese que ser encuestada, diría que la reencarnación existe.

P. Cuántas sesiones son necesarias?

E.F. De cinco hasta diez sesiones porque raramente ocurre una cura en una sola. En algunos casos no importa el número de sesiones porque la persona nunca se cura. A pesar de que el paciente dice que quiere acordarse, inconcientemente no permite que los recuerdos afloren. Esos son los que no

"...se vio muriendo con el pecho destrozado. Al volver, comprendió que su alma estaba conectada con las dolorosas memorias del pasado..."

se curan, pero no aparecen con mucha frecuencia.

P. Todos tienen vidas pasadas?

E.F. Todos tenemos centenas de vidas pasadas, ya fuimos de ambos sexos, de diferentes colores y razas, y fuimos "buenitos y malitos". Tuve una vida pasada como curadora en Egipto, y otra en la civilización Maya. También tuve un flashback de una vida donde fui epiléptica. Después de ese flashback pasé a dormir de espaldas, cosa que antes no conseguía. La razón de eso es que en aquella vida yo temía que, si me acostaba de espaldas, podría tener una crisis y engullir mi lengua.

P. Podría relacionar las experiencias de las vidas pasadas con las enfermedades y problemas ocurridas en éstas?

E.F. La obesidad tiene que ver con la experiencia de hambre en otra vida. La retención de líquidos, con hambre, sed y muerte en un desierto. La fobia, que es un miedo no realístico, es el temor de vivenciar aquello que causó miedo. Por ejemplo, el miedo de alturas estaría relacionado con una caída que llevó a la persona a la muerte. El mieda a las ratas, puede aparecer en las personas que estuvieron presas en celdas y fueron mordidas o atacadas por ratas y lauchas. Algunas fueron picadas por serpientes, arañas u otros insectos. Los que tienen miedo de multitudes, fueron pisoteados y murieron de esa forma. Los que sufren de claustrofobia, y no consiguen entrar en un cine, tuvieron experiencias donde fueron enterrados vivos o emparedados. Miedo de quedar solo de noche; la persona puede haber estado sola de noche cuando alguna cosa traumática sucedió. Las que desmayan a la vista de sangre son personas que se acuerdan de haber tenido una hemorragia mientras morían. En caso de jaquecas, la persona generalmente sufrió un fuerte golpe en la cabeza en el lugar donde la jaqueca comienza. El cáncer es más complicado: hay necesidad de autopunición, de forma penosa, hasta la muerte. La artritis está relacionada con torturas en el período de la inquisición. Asma es provocada por el ahogamiento o destrucción del tórax; y diferentes dolores en el cuerpo, una vez focalizados y relacionados con las experiencias diversas, dejan de existir.

Cierta paciente relataba que todas las noches a las dos de la mañana, se despertaba con intensos dolores en el abdómen.

En la regresión se descubrió que había recibido un golpe de bayoneta en aquella región del cuerpo. Nunca más despertó con dolores.

P. Según esa teoría, todos tenemos alguna cosa relacionada con vidas pasadas?

E.F. Estamos aquí en la tierra, resolviendo los problemas pendientes.

P. Hay algún riesgo de que la persona muera durante la regresión?

E.F. No. Ya hice innumerables regresiones y nunca tuve ningún caso de muerte. La mayoría no revive una vida pretérita. Se recuerda.

"No creía en la reencarnación de ninguna manera, y quedé sorprendida cuando los pacientes se veían en otros siglos, recordando o reviviendo experiencias traumáticas."

Entonces eso es difícil que acontezca. Si sucediese, yo haría lo siguiente: ordenaría que el espíritu volviese y después iría a buscar al médico en la sala de al lado de mi consultorio.

P. Enfrenta algún problema en el área médica?

E.F. Los médicos no me mandan pacientes. Soy yo la que entreno a los médicos en esa técnica. Tengo presentados trabajos en la URSS, en Yugoeslavia, en Australia, en Italia, y a muchos grupos en los EE.UU. Ya entrené cerca de cien médicos y psicólogos.

P. Qué es lo que causa la cura?

E.F. Como ya dije, no se si la regresión se refiere a una realidad o a una fantasía, pero el hecho es que funciona. Si hay resistencia en acordarse, sugiero un tema; por ejemplo, si la persona es obesa, muerte por hambre. Si una mujer tiene miedo de los hombres, le pido a ella que invente una historia dramática o traumática referida a los hombres, porque cuando la persona no se siente presionada, se suelta. Uso mucho esto.

P. Y en casos de depresión?

E.F. Son personas que hicieron alguna cosa por la cual no consiguen perdonarse. Sienten culpa, pero ella es inconciente. Sucede alguna cosa en la vida actual, alguna similitud entre ésta y la otra vida y entonces el mecanismo de culpa se dispara, y los síntomas comienzan. Por ejemplo: alguien que murió quemado en su casa, se preocupa con el fuego. Si la televisión muestra un incendio, o una casa en llamas, el recuerdo surge. La persona entra en estado de ansiedad, relacionando al hecho de haber muerto en un incendio. Puede hasta sentir el olor de cosas que-

"Estamos aquí en la tierra, resolviendo los problemas pendientes."

madas, cuando no hay fuego ni humo cerca.

P. En estas regresiones, todos muestran identidades anteriores comprobables?

E.F. No pierdo tiempo tratando de definir las identidades, pero si busco, si hago preguntas, las personas se identifican. Una mujer sufriendo de depresión después que dio a luz, puede, en una vida pasada, haber dado a luz una criatura que murió después del parto. Pasando por el mismo proceso, los recuerdos se presentan. Pero como mi objetivo es hacer recordar al paciente, no pregunto quien fue ella, ni su nombre o cosas de este tipo. Pero hay personas que me gustan porque quieren probar que vivieron antes. Es difícil encontrar esa información, pero una mujer descubrió que en el año 1500, había sido una francesa en Dinamarca. Ella hizo investigaciones en libros, encontró su nombre en aquella vida, y la historia que contara antes, durante la regresión, fue confirmada por el libro. La mayoría ya vivió una vida anterior en este siglo, y por lo tanto es fácil investigar los hechos recientes. Algunos pacientes hicieron eso, y existen libros escritos por investigadores sobre el asunto. Aparentemente prueban que la persona en cuestión realmente vivió en aquel período.

P. Existen muchos casos que envuelven enfermedades sexuales?

E.F. Todos los casos que voy a citar, son de mi clínica. Un hombre sufriendo de impotencia descubrió que había embarazado a una joven y ella se suicidó. Y otro tiene que ver con un chico que en la vida anterior tuvo relaciones con su propia hermana; el padre lo castró y el trauma permaneció evidenciándose en su actual impotencia. Otro caso que recuerdo es el de un hombre

"Dejamos de culpar a los otros por nuestros problemas, porque comprendemos que somos los arquitectos de nuestra propia vida, nosotros somos los que la planeamos."

que fue encontrado en la cama con una mujer casada y recibió un tiro. Mujeres con problemas de frigidez, generalmente tienen una vida pasada de estupro con más de un hombre. Piensen en los ejércitos conquistadores que atravesaban ciudades y aldeas cometiendo estupro y quemando personas...
Eso lleva a las personas a tener problemas en el área sexual.

P. No sería una exageración decir que todas las enfermedades podrían ser tratadas por la regresión?

E.F. El hecho es que funciona, pero hay un corolario, la gente aprende a aceptar la consecuencia natural de todo pensamiento emitido y acto practicado. Dejamos de culpar a los otros por nuestros problemas, porque comprendemos que somos los arquitectos de nuestra propia vida, nosotros somos los que la planeamos. Si una persona, sufriendo de depresión, descubre que mató a la propia familia en otra vida, se puede liberar.

¡ Porque generalmente está en el seno de la misma familia!

Comprendemos también que si no fuimos punidos en una existencia, tendremos que volver para vivir de forma semejante en otra. Así es que, en un asalto, se pierde lo que robamos antes. La información más preciosa que aprendemos es que no morimos." Creo que para el cierre no queda más que repetir las últimas palabras de la doctora Edith Fiore en la entrevista otorgada: "La información más preciosa que aprendemos es que no morimos".

El camino espírita en la cura de las enfermedades

por el Ing. NEY PRIETO PERES

Introducción: *(Emmanuel, Leyes de Amor, Cap. VII - El Tratamiento de las enfermedades y el Espiritismo).*

"El Espiritismo puede contribuir para el tratamiento de las enfermedades?

La Doctrina Espírita, expresando al Cristianismo Redivivo, no solamente descorre los panoramas radiantes de la inmortalidad, ante el gran futuro, sino que es igualmente luz para el hombre, al iluminarle el camino; de ese modo, desempeña función específica en el tratamiento de las enfermedades que castigan a la Humanidad, por enseñar la medicina del alma, en base al amor constructivo y reedificante.

En los caminos de la experiencia terrestre, tenemos a cada paso desequilibrios que se expresan por enfermedades individuales y colectivas."

"Existe una patología del alma?

Angustias, resentimientos, desesperación, desinteligencias e irritaciones entretejen crisis de pensamiento, estableciendo lesiones mentales que culminan en procesos patológicos, en el cuerpo y en el alma, cuando no se convierten, de pronto, en sustento de la locura o en la sombra de la muerte."

EL ESCLARECIMIENTO EVANGÉLICO

(Emmanuel, Leyes de Amor, Cap. VII - El Tratamiento de las Enfermedades y el Espiritismo)

"En que fórmulas esenciales se basa la terapéutica espírita?

Con las enseñanzas espíritas aprendemos que los actos de bondad, aun los más débiles y pequeños, son plantaciones de alegrías eternas y que el perdón incondicional de las ofensas, es la fórmula santificante para la supresión del dolor y la renovación del destino."

1. LA INMORTALIDAD ES LA BASE DEL EVANGELIO

(Carlos T. Rizzini, Evolución para el Tercer Milenio, Parte III - Renovación Mental, Cap. 9, ítem 28. Base de la Doctrina) "La moral comunicada por los evangelios, toma como cimientos el conocimiento positivo de la existencia del Espíritu, en su cualidad de entidad independiente e inmortal, y de sus manifestaciones en el mundo terreno".

(Allan Kardec, Obras Póstumas): "Sin la vida futura, la moral no pasa de ser un mero encuadre, un código convencional, arbitrariamente impuesto, sin ninguna raíz de ella en el corazón".

AUTO-REFORMA Y CARIDAD

1. Objetivo de la Doctrina: Auto-reforma

(Carlos T. Rizzini, idem, ibidem, 29. Objetivo de la Doctrina)

"El ser humano debe tener, como finalidad en la vida la búsqueda de la perfección espiritual. Jesús recomienda que procuremos ser tan perfectos y misericordiosos como lo es Dios, nuestro Padre infinito." "Dicho esto, y habiendo el espíritu encarnado madurado en el uso de las cosas terrenas y en su modo de considerar al prójimo, deberá pasar a considerar como meta de vida, no ya la conquista del placer, poder, prestigio y riqueza (objetivos exteriores), sino sí la perfección (desarrollo de las capacidades potenciales). Esta palabra significará, para él, la necesidad de luchar por el auto-perfeccionamiento, por la reforma interior, por la auto-educación, por el propio progreso moral."

2. Caridad

(Emmanuel, Leyes de Amor, Cap VII - El Tratamiento de las Enfermedades y el Espiritismo.)

La caridad puede auxiliar en la cura de los males humanos?

Es fácil verificar, asi, que la Doctrina Espírita encierra la filosofía del pensamiento recto, como agente preservante de la salud moral, y consustancia a la religión natural del bien, cuyas manifestaciones definen la caridad como terapéutica de alivio y corrección de todos los males que afligen la existencia."

3. La Fe

(Carlos T. Rizzini, idem, ibidem, 30. La Doctrina Evangélica)

"Jesús confirió gran importancia a la fe en el transcurso de la existencia, afirmó que una pequeña dosis de fe podría remover una montaña.....

Qué sería esta fe?

La confianza en el amor divino y de Jesús, el cual crea condiciones favorables para la manifestación del poder supremo en nuestro favor. En por lo menos catorce pasajes de los Evangelios, las curas realizadas fueron inmediatamente asociadas a la fe que los enfermos poseían....." "Y declara formalmente que todo cuanto fuera pedido "orando con fe" será conseguido; el valor de la oración, pues, reside en la fe, así como la receptividad al auxilio curativo."

RENOVACION DE AUTORIDADES

En la Asamblea General Ordinaria realizada el 26 de marzo de 1994, la Sociedad Espiritista "Universal" de Mar del Plata renovó sus autoridades por un nuevo período, quedando como Presidente, Oscar Damario; Vicepresidente, Francisco García y Secretaria, Carina Ziallorenzo.

-oOo-

La Asociación Espiritista "La Fraternidad" realizó su Asamblea General Ordinaria el 27 de marzo de 1994. Las nuevas autoridades electas son: Presidente, Antonio Melo; Vicepresidente, Juan Carlos Salvo y Secretario, Ignacio Pedro Focké.

-oOo-

La Sociedad "Te Perdono" de La Plata dio a conocer la renovación producida en su Comisión Directiva, a consecuencia de la Asamblea General Ordinaria efectuada el 30 de marzo de 1994. Figuran como Presidente, Guillermo Esteban; Vicepresidente, Raúl P. Pobuta y Secretaria, Inés Di Cristóforo de Esteban.

-oOo-

La Secretaría de Propaganda "Amelia Gabriela Boudet" de Vicente López, ha informado la composición de su Comisión Directiva, en la cual se desempeñan como Presidente, Jorge Alvarez y como Secretaria, Tana Chana B. de Alvarez. Rodolfo Amarelle fue designado Socio Honorario y Sonia Rosés, Asesora de Estudios Doctrinarios.

-oOo-

El día 10 de abril de 1994 se realizó la Asamblea General Ordinaria de la Sociedad "Evolución" de Córdoba, en cuyo transcurso se eligieron los nuevos componentes de la Comisión Directiva. Ocupa el cargo de Presidente, Víctor Hugo Agramunt; Vicepresidente, Amalia Barría y Secretaria, Miriam Shekerdemian.

-oOo-

En la Asamblea General Ordinaria celebrada el 23 de abril ppdo., la Asociación "Luz y Vida" de la Capital Federal, renovó sus autoridades. Quedó como Presidente, Omar Garbi; Vicepresidente, Manuel Rey y Secretaria, Graciela Canevari.

-oOo-

Mediante la Asamblea Anual Ordinaria realizada el 22 de mayo de 1994, se procedió a la renovación de la Comisión Directiva de la Sociedad "Caridad Cristiana" de Lonquimay (La Pampa). Ocupa el cargo de Presidenta, Marta S. D. de Tapia; Vicepresidenta, Agueda S.D. de Pascual y Secretaria, Nélida E. D. de Herrán.

-oOo-

La Sociedad Espiritista "Amalia Domingo Soler" de Mar del Plata realizó su Asamblea Anual Ordinaria el pasado 28 de mayo. Las nuevas autoridades electas son: Presidente, Rubén Peiró Pérez; Vicepresidente, Jorge R. Moltó y Secretaria, Anita Macedo.

El camino espírita en la cura de las enfermedades

EL PASE Y LA ASISTENCIA ESPIRITUAL

(Emmanuel, idem, ibidem)

"Cuáles son los medicamentos del espíritu?

En las actividades espíritas, recogemos en el magnetismo elevado, beneficios inmediatos, sea en la sesión de pases, bajo la influencia de la oración, o en el culto sistemático del Evangelio en el hogar, por intermedio de los cuales benefactores y amigos desencarnados nos reequilibran las fuerzas, a través de la inspiración elevada, serenando nuestros pensamientos; o se valen de recursos mediúmnicos esparcidos en el ambiente, a fin de proporcionarnos socorros para el alma afligida o las energías exhaustas."

Como medicamento para el espíritu, Emmanuel prescribe:

la humildad y la benevolencia,
el servicio y la abnegación,
la paciencia y la esperanza,
la solidaridad y el optimismo.

Ciencias del Espíritu

Publicación semestral sobre temas de Espiritualidad y Ciencia – Vol. III

Solicítelo en *Av. Corrientes 5823 – 3° Piso Dto. 14*
Tel. 825-4306 - (1414) Buenos Aires)-

LAS ENERGIAS Y SUS APLICACIONES

POR NEY PRIETO PERES

Introducción: (Allan Kardec, El Libro de los Espíritus, Libro Primero, Cap. II - Elementos Generales del Universo, ítem 27) "Habría, entonces, dos elementos generales en el Universo; la materia y el Espíritu? - Sí, y por encima de todo ello está Dios, el Creador y Padre de todo. Esas tres cosas constituyen el principio de cuanto existe, la trinidad universal. Pero al elemento material hay que añadir el fluído universal, que desempeña el papel de intermediario entre el espíritu y la materia propiamente dicha, demasiado grosero para que pueda el espíritu ejercer una acción sobre ella. Aun cuando, desde cierto punto de vista, se pueda clasificarlo como elemento material, el fluído universal se distingue por poseer propiedades especiales. Si fuera positivamente materia, no existiría razón para que el espíritu no lo fuese también. El fluído universal está colocado entre el espíritu y la materia.

Es fluído, así como la materia es materia, y susceptible, mediante sus innumerables combinaciones con esta última y bajo la acción del espíritu, de producir la infinita variedad de las cosas, de las cuales sólo conocéis una ínfima parte.

Puesto que dicho fluído universal, o primitivo o elemental, es el agente que el espíritu utiliza, constituye el principio sin el cual la materia se hallaría en perpetuo estado de dispersión y no adquiriría jamás las propiedades que la fuerza de gravedad le otorga." En resumen, se desprende de esto que se mueven en el universo, en forma aislada, o en conexión, dos principios fundamentales: el principio material, y el principio espiritual.

Y, por encima de ellos, una inteligencia que los gobierna, a la que llamamos Dios.

Como forma diferenciada de la materia densa, pero teniendo como origen el mismo principio material, se destaca el fluído cósmico universal, o principio vital, especie de materia prima moldeable y sensible a las órdenes mentales del espíritu, colocado en un nivel de densidad intermedio entre la materia propiamente dicha y el espíritu, sirviendo así de vehículo, de ligazón entre ambos.

MATERIA, ENERGIA Y CONCIENCIA

1. Materia (A. Kardec - El Libro de los Espíritus - item 22)

"Por lo general, se define a la materia como aquello que posee extensión, lo que puede impresionar nuestros sentidos y lo que es impenetrable. Son exactas tales definiciones?" -Desde vuestro punto ello es exacto, porque no habláis sino conforme a lo que conocéis. Pero la materia existe en estados que os son desconocidos.

Puede ser, por ejemplo, tan etérea y sutil que no produzca ninguna impresión sobre vuestros sentidos.

Sin embargo, sigue siendo materia, aunque para vosotros no lo sea." 22 - a. Qué definición podéis dar de la materia?" -La materia es el vínculo que encadena al espíritu.

Es el instrumento que le sirve y sobre el cual, al mismo tiempo, ejerce su acción." "Desde este punto de vista se puede afirmar que la materia es el agente, el intermediario con cuyo concurso y sobre el cual obra el espíritu."

2. Propiedades de la materia

La materia puede, entonces, presentarse de forma ponderable o imponderable aún cuando esté formada de un único elemento primitivo que puede transformarse en muchos elementos químicos simples.

Las diferentes propiedades de la materia proveen las modificaciones que los elementos químicos simples sufren al unirse para formar los compuestos químicos. Asi son: el sabor, el olor, los colores, las cualidades venenosas o saludables.

3. Energía

"Materia y energía son aspectos diversificados de la misma sustancia pre cósmica".(Pensamiento oriental).

Einstein demostró en su Teoría de la Relatividad General, que materia y energía son una única y misma cosa. Los corpúsculos que constituyen los átomos siguen presentando divisiones, y no son ya las minúsculas partículas indivisibles. Los electrones, o cualquier partícula, en diferentes condiciones, o niveles de movimiento, pueden ya asumir características de partículas, ya de ondas, o simples irradiaciones como ocurre en los "saltos cuánticos".

Según Luis de Broglie (Premio Nobel de Física de 1929) todo corpúsculo material en movimiento es acompañado de una onda. Abrió así la posibilidad a los fotones, o vehículos de energía radiante. La luz sería una lluvia, o un haz de fotones, es decir, granos de energía.

Einstein sustituyó el concepto de "eter" por el concepto de "campo". "Campo, de ese modo, pasó a designar el espacio dominado por la influencia de una partícula de masa" (André Luiz, Mecanismos de la Mediumnidad, cap. III - Fotones y Fluído Cósmico).

¿Cuál sería entonces la materia de base para los campos de atracción? Define André Luiz, al medio sutil en que el Universo se equilibra, como Fluído Cósmico o Hálito Divino.

"En los fundamentos de la Creación, vibra el pensamiento inconmensurable del Creador y sobre ese plasma divino vibra el pensamiento mensurable de la criatura constituyéndose en el vasto océano de fuerza mental en el que se manifiestan los poderes del Espíritu". (A. Luiz - Mecanismos de la Mediumnidad, Cap. IV - Materia Mental).

4. Corpúsculos mentales

"Como cimiento vivo de todas las realizaciones en los planos físicos y extrafísicos, encontramos al pensamiento como agente esencial. Entretanto, él aún es materia - la materia mental,...." "Atomos mentales enteros regularmente excitados en la esfera de los pensamientos, producirán ondas muy largas o de simple sustentación de la individulidad, correspondiendo a la manutención del calor".

"Los electrones mentales, en las órbitas de los átomos mentales, agitados, en los momentos de reflexión u oración, en el campo de los pensamientos se traduce en ondas de extensión media, o de adquisición de experiencia por parte del alma, produciendo luz interior".

"Si la excitación parte de los núcleos atómicos mentales, en situaciones extraordinarias, como emociones profundas, dolores indecibles, súplicas aflictivas, el dominio de los pensamientos emitirá rayos muy cortos o de inmenso poder transformador del campo espiritual".

"Esa corriente de partículas mentales se exterioriza de cada espíritu con cualidades de inducción mental, tanto mayores cuanto más amplios se evidencian las facultades de concentración y el tenor de la persistencia en el rumbo de los objetivos que busque". (A. Luiz, Mec. de la Med. Cap. IV)

5. Conciencia

La Física Moderna avanza hacia las nuevas concepciones del mundo, y los físicos están procurando introducir a la conciencia en la visión cósmica obtenida de los modelos que crearon. De forma sorprendente los físicos están reencontrando en los conceptos y filosofías orientales, las mismas conclusiones a que están llegando.

Se admite como posible la existencia de otras vías de acceso al conocimiento más allá de los métodos de la actual Ciencia. Hay evidencias de que nuestra mente, en ciertos estados, se desprende de la realidad física y sale penetrando en otros niveles de percepción por sobre los sentidos físicos.

En esos estados, la conciencia individual podría fundirse con la conciencia cósmica.

Erwin Schrodinger admite que las partículas elementales parecen estar constituídas de forma pura y no de alguna porción individual de materia. Lo que se repite en las observaciones sucesivas es una forma. Algunos físicos y pensadores más modernos comienzan a introducir un nuevo concepto, el de la conciencia pura, como una realidad física, fundamental y absoluta.

El gran manantial, el oceano de conciencia pura, esencia de la materia primaria, es sugerido por las modernas posiciones de la Física.

"Llegamos a conocer que conciencia y energía son una única cosa, que todo espacio-tiempo está constituído por conciencia; que nuestra percepción normal de la realidad es la resultante de un número infinito de universos en los cuales coexistimos; y del cual lo que percibimos como nosotros mismos es apenas la proyección localizada de la totalidad de nuestros verdaderos yo". (Bob Toben, Space-Time and Beyond, Introducción).

CAPTACION Y MOVIMIENTO DE ENERGIAS

1. Los Fluídos

(Allan Kardec, La Génesis, Cap. XIV)

"El fluído cósmico universal, como ya fue demostrado es la materia elemental primitiva, y sus modificaciones y transformaciones constituyen la innumerable variedad de los cuerpos de la naturaleza".

"El punto de partida del fluído universal es el grado de pureza absoluto, difícil de concebir por nosotros; el extremo opuesto es su transformación en materia tangible. Entre ambos extremos existe una infinita cantidad de transformaciones, más próximas a uno u otro de ellos." "Los fluídos espirituales, uno de los estados del fluído cósmico universal, son, específicamente, la atmósfera en la que actúan los Seres espirituales.

Constituyen el medio de donde extraen los elementos sobre los cuales operan.""Los espíritus actúan sobre los fluídos espirituales, pero no los manipulan como los hombres hacen con los gases, sino con la ayuda del pensamien-

Sigue en página 22

LAS ENERGIAS Y SUS APLICACIONES

Viene de página 21

to y la voluntad." "El pensamiento y la voluntad son, para los Espíritus, lo que la mano es para el hombre.

Mediante el pensamiento, imprimen a esos fluídos tal o cual dirección, los unen, combinan o dispersan." "Los fluídos son el vehículo del pensamiento; éste actúa sobre aquéllos como el sonido lo hace sobre el aire. Los fluídos trasmiten el pensamiento como el aire lo hace con los sonidos." "El pensamiento del espíritu encarnado, actúa sobre los fluídos espirituales como el pensamiento de los espíritus desencarnados; se trasmite de espíritu a espíritu por la misma vía y, según sea bueno o malo, sanea o corrompe los fluídos circundantes."

2. Captación y Movimentación

(Allan Kardec, La Génesis, Cap. XIV, Curaciones)

"El fluído universal - como se ha dicho - es el elemento primitivo del cuerpo carnal y del periespíritu, pues estos sólo son transformaciones de aquél. Por la identidad de su naturaleza, este fluído condensado en el periespíritu puede suministrar al cuerpo los principios regeneradores.

El agente propulsor es el espíritu, encarnado o desencarnado, que infiltra en un cuerpo deteriorado una parte de la sustancia de su envoltura fluídica." "La curación se opera por la sustitución de una molécula enferma por otra molécula sana. El poder curativo dependerá de la pureza de la sustancia inoculada y también de la energía de la voluntad, que provoca una emisión fluídica más abundante y otorga al fluído una fuerza de penetración mayor, y, finalmente, de las intenciones que animan al curador, ya sea hombre o espíritu.

3. Acción Magnética en las Curaciones

(Allan Kardec, La Génesis, idem, idem)

La acción magnética en las curas, puede producirse de las siguientes maneras: 1° Por el propio fluído del magnetizador; es el magnetismo humano, cuya acción depende de la cualidad del fluído, por lo tanto de quien los emite; 2° Por el fluído de los espíritus que actúan directamente y sin intermediarios, sobre un encarnado, es el magnetismo espiritual, cuya cualidad depende del espíritu; 3° Por el fluído que los espíritus derraman sobre el magnetizador que sirve como conductor. Es el magnetismo humano-espiritual. El fluído espiritual, combinado con el fluído humano, da a éste último las cualidades que le faltan.

Los espíritus actúan espontaneamente, pero, con más frecuencia, por la evocación del magnetizador.

4. La Facultad de Curar

(Allan Kardec, La Génesis, idem, idem)

"La facultad de curar por influencia fluídica es muy común y puede desarrollarse mediante la ejercitación. Pero la capacidad de curar instantaneamente por la sola imposición de las manos es más rara, casi diríamos excepcional.

PENSAMIENTO Y VOLUNTAD (ENFERMO Y PASISTA)

(André Luiz - Evolución en Dos Mundos, 2° Parte - Cap. XV, Pase Magnético) "Por el pase magnético, especialmente en aquél que se sustenta en el divino manantial de la oración, la voluntad fortalecida en el bien, puede encaminar a la voluntad debilitada de ayer, para que esa voluntad nuevamente ajustada, magnetice naturalmente a los millones de agentes microscópicos a su servicio, a fin de que el Estado Orgánico, en ésta o en aquella contingencia, recomponga el equilibrio indispensable".

"Es fácil entender que todo desorden de naturaleza física o moral, se refleja de inmediato, como consecuencia de reacciones mentales, sobre las provincias celulares, determinando situaciones favorables o desfavorables al equilibrio orgánico".

(A. Luiz - Mec. de la Med. - Cap. XXII - Mediumnidad Curativa).

"Al toque de la energía que emana del pase, con la supervisión de los benefactores desencarnados, el propio enfermo, según el grado de confianza y de merecimiento que testimonie, emite ondas mentales características, asimilando los recursos vitales que recibe, reteniéndolos en la propia constitución fisiosicosomática, a través de las variadas funciones de la sangre".

(Idem, ibidem).

"El proceso de socorro por el pase, es tanto más eficiente cuanto más intensa sea la confianza del que recoge los beneficios, a la vez que la voluntad del paciente, llevada al límite máximo de aceptación, provoca sobre sí mismo elevados potenciales de cura".

(Idem, ibidem).

-0-0-0-0-0-0-

Un minuto de cólera

Un minuto de cólera puede ser una invocación a las fuerzas tenebrosas del crimen, operando la ruptura de prolongadas y benditas tareas que veníamos efectuando en el sembradío del sacrificio.

Por este momento impensado, muchas veces nos hundimos en oscuros compromisos, descendiendo de la armonía a la perturbación y nos perdemos en los laberintos de las pruebas por tiempo indeterminado, a la búsqueda de la necesaria reconciliación con la vida en nosotros mismos.

Por la brecha de la irritación, caímos sin percibirlo, en los bajos padrones vibratorios, lanzando, infelices e incontrolables, los rayos de la destrucción y de la muerte que, partiendo de nostros para los otros, vuelve de los otros para nosotros, en forma de angustia y miseria, persecución y sufrimiento.

En muchos lances de la lucha evolutiva, semejantes minutos son el factor de prolongadas expiaciones, en la cual, en el cuerpo de carne o fuera de él, somos fantasmas de aflicción, exhibiendo en el alma desorientada y enfermiza las llagas de la locura, atados a las consecuencias de nuestros errores que reaccionan sobre nosotros, en la forma de arrasadora tormenta.

Si te dispones, de esa manera a la jornada con Jesús en busca de la propia sublimación, aprende a dominar los propios impulsos y escoge la serenidad por clima de cada hora.

Ama y sirve, perdona y ayuda siempre, recordando que cada simiente debe germinar en el instante preciso y que cada fruto madura en la ocasión adecuada.

Toda violencia es explosión de energía, cuyos resultados nadie puede prever.

Guardemos las enseñanzas del Cristo en el corazón, para que el Cristo nos sostenga el alma en la lucha salvadora en que nos cabe alcanzar la redención, día a día.

EMMANUEL-FRANCISCO CANDIDO XAVIER.TRAD: SONIA ROSES

LAS ENERGIAS Y SUS APLICACIONES

BIBLIOGRAFIA

Viene de página 22

a) Materia, energía y conciencia

1. A. Kardec, El Libro de los Espíritus, Libro Primero, Cap.II - Elementos Generales del Universo.
2. Idem, Cap IV - Principio Vital.
3. A. Kardec, La Génesis, Cap. VI - Uranografía general, La Materia, Las leyes y las fuerzas.

Cap. XIV - Los Fluídos - Naturaleza y Propiedades.

4. André Luiz - Mecanismos de la Mediumnidad, Cap. II - Conquistas de la Metafísica Cap. III - Fotonios y Fluído Cósmico Cap. IV - Materia Mental.

b) Captación y Movimiento de Energías

1. A. Kardec, La Génesis, Cap. XIV - Los Fluídos - Acción de los Espíritus, Creaciones Fluídicas, Curas, Manifestaciones Físicas.
2. A. Luiz - Mecanismos de la Mediumnidad, Cap. X - Flujo Mental Cap. XI - Onda Mental
3. A. Luiz - Evolución en dos Mundos, Cap. I - Fluído Cósmico Segunda Parte - Cap. XV - Pase Magnético
4. A. Kardec - El Libro de los Mediums, Cap. VIII - El Laboratorio del Mundo Invisible.

c) Pensamiento y Voluntad (Enfermo y Pasista)

1. A. Luiz - Mecanismos de la Mediumnidad, Cap. XXII - Mediumnidad Curativa, Cap. XXIV - Obsesión, Cap. XXV - Oración, Cap. XXIV - Jesús y Mediumnidad.

Federación Espírita Juvenil Argentina

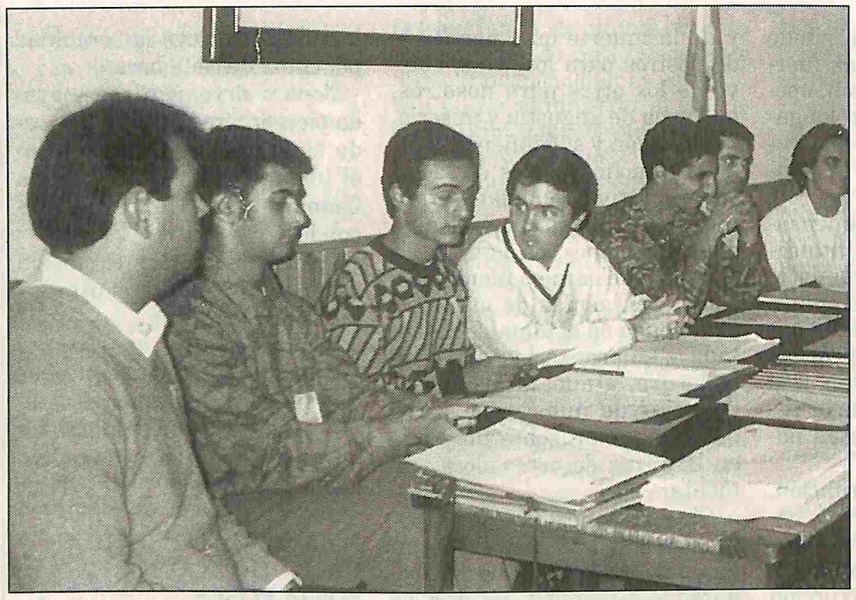

El pasado 30 de abril se desarrolló la 52° Asamblea General Ordinaria de Delegados en la sede de esta Federación. Aportaron su presencia delegaciones de las Agrupaciones "Alborada" de la Soc. "Luz y Verdad" de Banfield; "Juan E. Pestalozzi" de la Asoc. "La Fraternidad"; "León Denis" de la Asoc. "Luz, Justicia y Caridad"; "Carlos Guerrero" de la Sociedad "Juan Lastra" y "Evolución" de la Sociedad del mismo nombre. Se aprobó por unanimidad lo actuado por la Comisión Directiva, renovándose la misma por un nuevo período, continuando en la presidencia el joven Fernando Calabrese y como Secretario General, Luis Basile. Como cierre de la tarea administrativa hizo uso de la palabra, en su carácter de invitada especial, la Señora Presidenta de la "CEA".

SUSCRIBASE A "LA IDEA"

Para asegurarse la recepción regular de "La Idea" en su domicilio, mantenga al día sus pagos remitiendo giro o cheque sobre Buenos Aires, a nombre de "Confederación Espiritista Argentina".
Administración: Sanchez de Bustamante 463 (1173) Capital Federal – Argentina

Precio de tres ejemplares (suscripción anual):
para el país, $12.-
para el exterior, u$s15.- (incluye franqueo vía aérea)

Quinto Congreso Espírita Colombiano

JUAN A. DURANTE REPRESENTO A LA C.E.A.

Se realizó en la ciudad de Santa Fe de Bogotá, durante los días 31 de marzo, 1 y 2 de abril del corriente año, el V Congreso Espiritista Colombiano. Accediendo a la invitación de la Comisión Organizadora del mencionado Congreso y en representación de la Confederación Espiritista Argentina, participó de tal evento el Sr. Juan Antonio Durante.

El mismo Juan Antonio señaló a LA IDEA: "En este momento tan especial que vive la humanidad, donde la persistencia de la incomprensión, de la agresividad, de la intolerancia, se ha convertido en una constante, el hecho de haber podido colaborar en un acontecimiento de esta magnitud, nos devuelve totalmente la confianza en el hombre, nuestro hermano, que aún no ha tenido la oportunidad de conocer y valorar los alcances de la Doctrina Espiritista." El Congreso se desarrolló en un clima de sincera fraternidad. Participaron del mismo un total de 550 personas, sin tener en cuenta las conferencias públicas, donde se aumentaba la asistencia. Se encontraban representantes de los movimientos de Argentina, Brasil, Estado Unidos de Norte América, Panamá y Venezuela.

Dos aspectos merecen ser destacados de manera especial: primero, el elevado nivel doctrinario-intelectual con que se confeccionó el programa; y segundo, la organización del mismo, que según el representante de la CEA fue "casi perfecta, teniendo en cuenta que el término "casi" lo utilizamos por las limitaciones humanas y no porque se hayan detectado fallas en el transcurso del mismo". Con relación al primer punto, los temas abordados fueron "La Inmortalidad del Alma", "Transcomunicación Mediúmnica e Instrumental" y "La Moral Espiritista", siendo sus expositores: la Dra. Ender de Panamá, el Sr. Alipio González de Venezuela, la Sra. Colombia M. de Martínez, pionera del movimiento espiritista colombiano, el Sr. Juan Antonio Durante de Argentina, el Ing. Ney Prieto Peres de Brasil, el Sr. Ramiro Flores Mendez de Colombia, el Ing. Orlando Villagra de Filadelfia, E.E.U.U.

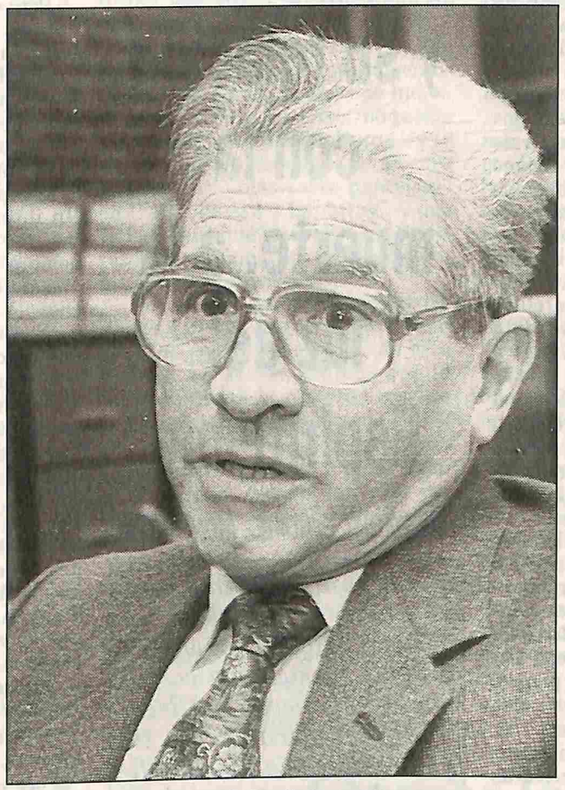

Juan Antonio Durante

En reemplazo de Divaldo Pereira Franco, quien no pudo asistir por motivos de salud, el representante argentino disertó sobre el tema "La problemática de vida del hombre actual" como cierre de la programación y del Congreso.

Asimismo hubo actividades paralelas, como la Feria del Libro Espírita, exposición y experiencias de fotografía Kirlian y muestra de cuadros psicopictóricos.

OTRAS ACTIVIDADES DE JUAN A. DURANTE

El representante de la C.E.A. en Colombia no concluyó su actividad al finalizar el Congreso, sino que, en un itinerario que comprendió las ciudades de Santa Marta, Barranquilla, Cartagena, Medellín, Calí, Bucaramanga, realizó conferencias, seminarios, sesiones mediúmnicas, encuentros doctrinarios, entrevistas radiales y para la revista Cromos. "Hace 21 años que visitamos Colombia, dijo Durante, con fines de divulgación doctrinaria, y queremos resaltar que, en todo este tiempo, hemos visto crecer al Movimiento Espiritista Colombiano, de manera halagüeña. Con justicia reconocemos que, en breve, será uno de los más importantes movimientos espiritistas del mundo." "Bien desearíamos, dijo Durante, que en nuestro país, el Espiritismo volviera a ocupar el lugar que tenía cundo aquellos compañeros, que ya nos precedieron en el gran viaje, eran los paladines de este movimiento que hoy, lamentablemente, parece sufrir de una terrible enfermedad que se llama APATIA."

CONCLUSIONES EMANADAS DEL V CONGRESO ESPIRITISTA COLOMBIANO

- 1 La CONFECOL en su V Congreso Espiritista Colombiano se reafirma en los principios científicos, filosóficos y morales de la Doctrina Espírita fundamentados en la codificación kardeciana.
- 2 A través de la realización del V Congreso Espiritista Colombiano, queda demostrada la gradual y ascendente consolidación del movimiento, en su propósito de continuar su tarea doctrinaria bajo la bandera de Kardec.
- 3 Se concluye en la necesidad de fortalecer el conocimiento espírita para atender los requerimientos, tanto del avance tecnológico y científico, como también los sucesos existenciales del ser humano.
- 4 Queda demostrado una vez más que la evidencia de la inmortalidad del espíritu, se puede comprobar a través de los modernos recursos electrónicos y que hoy día son aprovechados por el plano espiritual para demostrar su existencia y su comunicabilidad.
- 5 En este Congreso se demuestra, ostensiblemente, que la moral espírita está más actuante y que siendo uno de los pilares del Espiritismo, auxilia e ilumina a los otros dos conceptos: ciencia y filosofía, para que puedan tener un sentido más humano que lleve al ser a la conquista de su espiritualidad.

El proceso de individuación y su relación con la muerte, a la luz del Espiritismo

Lic. DANIEL E. GOMEZ MONTANELLI

Estas notas son la continuación y el complemento de las publicadas bajo el título: "Experiencias cercanas a la muerte" y "Recorrido histórico acerca de las investigaciones científicas sobre el momento de la muerte" en el número 597 de LA IDEA.

Jung es uno de los mayores representantes de la psicología de nuestro siglo y uno de los que más se ha acercado a los postulados espíritas. Por ese motivo deberíamos conocer mucho más sobre la obra de este genial hombre de ciencia.

El proceso de individuación de Carl G. Jung, se encuentra presente implícitamente en la Codificación Espírita de Allan Kardec. En la pregunta 115 de "El Libro de los Espíritus", leemos: "Dios creó a todos los Espíritus simples e ignorantes, vale decir, desprovistos de ciencia. Asignó a cada uno una misión con objeto de iluminarlos y hacerlos acercar progresivamente a la perfección mediante el conocimiento de la verdad, y a fin de aproximarlos a Él. La dicha eterna pura reside, para ellos, en esa perfección". Y en la pregunta 540, el Mundo Espiritual le dice a Kardec: "Así pues, todo sirve, todo se eslabona en la Naturaleza, desde el átomo primitivo hasta el arcángel, pues él mismo comenzó en un átomo.

Admirable ley de la armonía, cuyo conjunto no puede aprehender aún vuestro Espíritu limitado." A través de su pasaje por los distintos reinos de la Naturaleza, el principio espiritual adquiere nuevas experiencias y ensaya nuevos comportamientos en relación con la vida. Recordemos la famosa máxima de León Denis:" El Alma duerme en la piedra, sueña en el vegetal, en el animal se agita y despierta en el hombre".

Vale decir, que el principio espiritual, a través de las vidas sucesivas va saliendo de su ignorancia originaria y se va haciendo más consciente y más responsable de sí mismo. Si comparamos una piedra, una planta, un animal y un hombre, vamos a comprobar que a mayor grado de evolución corresponde un mayor grado de conciencia.

Y al mismo tiempo, si analizamos la vida de los grandes Espíritus, como Jesús, Buddha, Krishnamurti, etc., nos vamos a dar cuenta que nuestro grado actual de conciencia no es el último, sino que aún nos aguardan estados más profundos. No somos el punto final de la escala, sino el punto intermedio de un largo camino.

Nietzche en su célebre obra "Así hablaba Zaratustra" escribió: "Que el porvenir y lo que está más lejano, sean para tí la razón de ser de tu hoy. La grandeza del hombre está en ser un puente y no un fin. Lo que hay en él digno de ser amado, es el ser un tránsito y no un crepúsculo. El hombre es algo que debe ser superado. ¿ Qué habéis hecho vosotros para superarlo?"

-0-0-0-0-0-

¿ En qué consiste, hablando más específicamente, este proceso de individuación que se está desarrollando en cada uno de nosotros a lo largo de la vida? Para responder a esta pregunta es necesario referirse a la presencia de Dios en el Espíritu humano. Allan Kardec en la pregunta 621 de "El Libro de los Espíritus" dice: "Que la ley de Dios está escrita en la Conciencia". Desde el punto de vista espírita, hay algo de lo divino presente en el hombre.

Esta misma idea existe desde la antigüedad; en el Evangelio de Juan (X-34), Jesús dijo:"Vosotros sois Dioses".

Pero es en San Agustín donde este tema alcanza su total comprensión a la luz del Cristianismo. Agustín escribió:"¡Yo no sería, Señor, si Tú no fueras en mí!" Y en otra oportunidad escribió:"Dios es más interior en mí que mi propia interioridad". Para San Agustín, Dios está en lo más profundo del alma. Él decía: "In interiore homine habitat veritas", es decir: "En el interior del hombre habita la verdad", y la verdad no es otra cosa que el propio Dios.

En sus "Soliloquios" dice que no hay un conocimiento de Dios por un lado y un conocimiento del Alma por el otro; hay un solo conocimiento que es al mismo tiempo el de ambos o no hay ninguno. Para Agustín, el alma que busca conocerse, replegándose sobre sí, "confesándose", como él diría, termina conociendo a Dios o, si se prefiere, a la huella de Dios que hay en el hombre Para Jung, esta huella de Dios de la que nos habla Jesús, Agustín y Kardec, se denomina Self y es el centro de nuestra vida psíquica. Todos tenemos un yo, desde el cual nos relacionamos con los demás y con el mundo, un yo que es la sede de todos nuestros pensamientos, sentimientos y acciones.

Pero además de este yo, hay una instancia más profunda en nosotros mismos, y es la que tiene que ver con la presencia de Dios. El proceso de individuación consiste en reducir el campo del yo psicológico, que es lo que nos caracteriza, para que la presencia de Dios, que está dentro nuestro, emerja e irradie en su más profunda claridad. Sin lugar a dudas, Jesús fue el máximo exponente de este proceso de individuación, razón por la cual él decía: "Mi Padre y yo somo Uno".

-0-0-0-0-0-0-

EL DESPERTAR HACIA LA ESPIRITUALIDAD

Desde el punto de vista espírita, el proceso de individuación de Jung no es otra cosa que la evolución mediante la transformación moral de la que habla Kardec y la finalidad última del Evangelio de Jesús.

El despertar hacia la espiritualidad

Toda la literatura mística se apoya sobre estas grandes verdades. A manera de ejemplo, vamos a examinar la relación entre el yo y la presencia de Dios, en Francisco de Asís.

En su "Simple Oración", Francisco de Asis, escribió: "¡ Oh! Maestro, Que yo no busque tanto ser consolado como consolar, ser comprendido como comprender, ser amado como amar".

Y esto es así, porque ser consolado, ser comprendido y ser amado tiene que ver con el yo, mientras que consolar, comprender y amar, tienen que ver con el self, con la presencia de Dios.

Ignacio Larrañaga, uno de los mejores biógrafos de Francisco de Asís, describe de este modo su proceso de individuación: "El "yo" de Francisco fue irresistiblemente atraído y tomado por el Uno, hecho (Francisco) totalmente "uno" con el Centro. Esta fue la gran Pascua. No hubo, sin embargo, fusión, al contrario, Francisco no sólo conservaba más nítidamente que nunca la conciencia de su identidad personal, sino que cuanto más avanzaba mar adentro dentro de Dios, aumentaba de tal manera la diversidad entre Dios y él que llegó a adquirir perfiles inquietantes "¿Quién eres Tú y quién soy yo?" ("El Hermano de Asis", Ignacio Larrañaga, cap. VI).

Tal como vemos en la descripción de Larrañaga, aún en los momentos culminantes de su proceso de individuación, Francisco de Asís, no perdía su identidad espiritual, que es lo mismo que los Espíritus le dicen a Kardec, al hablar sobre panteísmo en "El Libro de los Espíritus", y que es lo mismo que sostenía Carl Jung, razón por la cual este proceso se llama de "individuación".

En nuestro artículo sobre "Experiencias cercanas a la muerte", publicadas en el número 597 de esta Revista LA IDEA, dijimos que la educación para la muerte consistía en un proceso de elaboración psicológica y espiritual, que lleva a una resignificación del sentido de la vida, para culminar con un despertar del hombre a la más honda espiritualidad.

Este proceso de elaboración psicológica y espiritual consiste en hacernos conscientes y responsables del proceso de individuación que se está desarrollando dentro nuestro.

El cambio tan grande de vida, que tuvieron las personas que pasaron por una NDE (Experiencias Cercanas a la Muerte), se debe a que esta experiencia actuó como catalizador, es decir, como aceleradora del proceso de individuación, o si se prefiere de la transformación moral de la que hablaba Kardec.

¿Será necesario acaso, que tengamos que pasar por una NDE para perder el miedo que domina nuestras vidas, el apego excesivo a los bienes materiales, el miedo a la muerte, tener certeza absoluta de la existencia de Dios, amar más la vida, tener más tolerancia, comprensión y compasión, etc.? Creo que no. El ESPIRITISMO al descorrernos el velo de la vida espiritual, al hacernos más conscientes y más responsables de nosotros mismos, cumple la misma función que las NDE, en el sentido de acelerar nuestro proceso de crecimiento espiritual.

Erich Fromm decía que "el drama fundamental de la vida humana, consistía en que el hombre moría sin haber nacido totalmente". Es decir, que hay tantas potencialidades dentro nuestro, que lo lamentable es que morimos sin haberlas desplegado. Por esa razón, C. Jung con otras palabras decía, que "la meta de la vida no es la muerte sino la individuación".

Amar la vida para no temer la muerte

El temor a la muerte, más que una falta de fe en la inmortalidad del espíritu, consiste en el temor a no poder concluir con nuestro proceso de individuación, es el temor a dejar cosas inconclusas.

La única forma de perder el miedo a la muerte es amando más la vida. Porque quien ama la vida, sabe del valor que tiene cada minuto de la existencia y de la importancia de que ese minuto sea más provechoso que el anterior.

Las personas que tuvieron una NDE, no sólo experimentaron la felicidad de saber que la vida continúa después de la muerte, sino también la de volver a esta misma vida, a hacer lo que no estaban haciendo, a mejorar o a terminar aquello a lo que se estaban dedicando. Para que, cuando llegue el momento de la muerte, los pueda encontrar en paz. Amado Nervo, ese notable escritor mexicano, que alcanzara su individuación, escribió antes de morir esta bellísima poesía:

EN PAZ

Muy cerca de mi ocaso, yo te bendigo, Vida
porque nunca me diste esperanza fallida
ni trabajos injustos, ni pena inmerecida;

porque veo al final de mi rudo camino
que yo fui el arquitecto de mi propio destino;
que si extraje las mieles o la hiel de las cosas,

fue porque en ellas puse hiel o mieles sabrosas:
cuando planté rosales, coseché siempre rosas.

...Cierto, a mis lozanías va a seguir el invierno:
¡Mas tú no me dijiste que mayo fuese eterno!

Hallé sin duda largas las noches de mis penas;
mas no me prometiste tú sólo noches buenas,
y en cambio tuve algunas santamente serenas....

Sigue en página 28

Amar la vida para no temer la muerte

Viene de página 27

Amé, fui amado, el sol acarició mi faz.
¡Vida, nada me debes! ¡Vida, estamos en paz!

Quien está en paz con la vida, está en paz con la muerte. ¿Cómo hacer para estar en paz con la vida? Olvidando nuestros resentimientos históricos, perdonando las ofensas, amando siempre y trabajando por nuestro mejoramiento y el mejoramiento de los demás.

Amar la vida no significa apegarse más, ya que el apego es siempre causa de inseguridad y de dolor. Eso fue lo que quiso decir Jesús cuando manifestó: "aquel que se aferre a su vida la perderá".

Cierta vez, un amigo me dijo:"Para poder disfrutar libremente de todo, tuve que aprender a ser dueño de nada". En cambio si me apego a las cosas, cuando llegue la muerte no me voy a querer desprender".

Aquellas personas que estando vivas desean la muerte, o que sabiendo de la muerte se aferran a la vida, no han comprendido todavía el verdadero sentido de la vida y de la muerte.

Nadie está donde no tiene que estar. Si estoy aquí, es porque éste es el mejor lugar para mi aprendizaje y mi evolución. Y si llega la muerte, es porque el mejor lugar para continuar con mi aprendizaje y mi evolución ahora está en otro lado.

Finalmente, el propio Jung - de quien comentamos su NDE - en el número anterior de LA IDEA, y quien dedicara toda su vida a estudiar el proceso de individuación, él mismo pudo lograrlo antes de su desencarnación.

Según relata su secretaria privada, la Dra. Aniela Jaffé, Jung tuvo un sueño muy significativo antes de desencarnar. Recordemos que para la Psicología Analítica, por él fundada, la interpretación de los sueños es de gran importancia para comprender el dinamismo de la vida psíquica.

En dicho sueño, Jung se encontraba con una piedra redonda, que estaba colocada como en una especie de altar. Para Jung, el círculo es una figura arquetípica, que representa la totalidad de la vida psíquica. Al acercarse a la piedra, logra leer una inscripción: "Como símbolo de tu Totalidad y de tu unidad". Jung comprendió entonces el significado de estas palabras.

Finalmente veamos como Amado Nervo, que nos enseñó a estar EN PAZ, nos muestra el camino que recorrió para alcanzar su individuación:

ALEGRATE

Si eres pequeño, alégrate, porque tu pequeñez sirve de contraste a otros en el universo; porque esa pequeñez constituye la razón esencial de su grandeza; porque para ser ellos grandes han necesitado que tú seas pequeño, como la montaña para culminar necesita alzarse sobre colinas, lomas y cerros.

Si eres grande, alégrate, porque lo Invisible se manifestó en tí de manera más excelente; porque eres un éxito del Artista eterno.

Si eres sano, alégrate, porque en tí las fuerzas de la naturaleza han llegado a la ponderación y a la armonía.

Si eres enfermo, alégrate, porque luchan en tu organismo fuerzas contrarias que acaso buscan una resultante de belleza; porque en tí se ensaya ese divino alquimista que se llama el Dolor.

Si eres rico, alégrate, por toda la fuerza que el destino ha puesto en tus manos, para que la derrames...

Si eres pobre, alégrate, porque tus alas serán más ligeras, porque la vida te sujetará menos, porque el Padre realizará en tí más directamente que en el rico el amable prodigio del pan cotidiano...

Alégrate si amas, porque eres más semejante a Dios que los otros.

Alégrate si eres amado, porque hay en esto una predisposición maravillosa.

Alégrate si eres pequeño; alégrate si eres grande; alégrate si tienes salud; alégrate si la has perdido; alégrate si eres rico; si eres pobre, alégrate; alégrate si te aman; si amas, alégrate; alégrate siempre, siempre, siempre.

NUEVAS EVIDENCIAS

Pluralidad de mundos habitados

La idea de la pluralidad de mundos habitados ha constituído desde los inicios de la etapa científica del espiritismo, una de sus premisas. Cuando Allan Kardec se refirió a ella basado en sus comunicaciones mediúmnicas lo hizo también interpretando la metáfora de Jesús de Nazaret que señala" hay muchas moradas en el reino del Señor".

El Espiritismo pudo, años después, enriquecer esta afirmación con los prestigiosos estudios del astrónomo francés Camilo Flammarión, quien publicó un trabajo denominado, justamente: Pluralidad de Mundos Habitados en el cual el eminente científico y espírita afirmaba que la evolución de los espíritus es posible no sólo en un minúsculo planeta llamado Tierra ubicado en uno de los bordes de una de las galaxias denominada Vía Láctea.

Si bien hasta ahora no hay pruebas contundentes de la existencia de vida en otros planetas, recientes trabajos científicos en base a modelos de ordenador han demostrado que la gestación de planetas semejantes a la Tierra parece constituír más la regla que la excepción, en la formación de los sistemas planetarios que pueblan el universo.

Así se desprende de un comentario aparecido en la prestigiosa revista Investigación y Ciencia, (versión castellana de Scientific American) de abril de 1993 sobre las investigaciones realizadas por George W. Wetehrill sobre las etapas finales de la formación planetaria y de James F. Kasting y Ray T. Reynolds, sobre las condiciones superficiales apropiadas para la vida.

Imagen del satélite jupiteriano Io. Se observa el primer volcán en erupción detectado fuera de nuestro planeta.

Según la teoría vigente, los sistemas planetarios se forman a partir de discos aplanados de gas y polvo que rodean las estrellas nacientes. Las diminutas partículas se van condensando en otras cada vez mayores ayudadas por la mutua gravitación hasta transformarse en planetas completamente desolados.

Siguiendo esta teoría y después de efectuar cientos de simulaciones informáticas en un potente computador, Wetherill halló que casi siempre se formaba un planeta de masa parecida a la terrestre a una distancia del centro del sistema similar al de la Tierra.

Wetehrill asegura que la vida en la Tierra –y por extensión en los planetas similares de otros sistemas solares– depende también de la formación de un planeta como Júpiter que limpia el sistema de cometas que pueden chocar contra la Tierra y provocar extinciones de vida cada 100.000 años. La enorme masa de Júpiter atrae los cometas y los expulsa o los atrapa, evitando que pongan en peligro a otros planetas menores.

El 16 de julio pasado, uno de estos cometas chocó contra la superficie de Júpiter. Su diámetro era de unos 10 kilómetros y su impacto sobre la Tierra habría significado una verdadera catástrofe para la vida, al tiempo que significa una confirmación de la teoría del investigador cuyo trabajo comentamos.

El científico asegura que sus ecuaciones no prueban que los planetas de la clase de Júpiter sean raros. De esta forma protegería al planeta que orbita alrededor de la estrella en la zona habitable, como definen Kasting y su equipo al área de órbita de la estrella en la que los planetas conservan su agua y una temperatura suave.

Hace dos mil años, el mayor revolucionario –en el más amplio sentido del término– que pisó la Tierra, advirtió a la humanidad que no estaba sola en el Universo "pues hay muchas moradas en el reino de mi Padre". Kardec y con él el Espiritismo le dio el exacto sentido a esta afirmación evangélica. Hoy la ciencia avanza hacia su comprobación. **(L.S.).**

ANIVERSARIOS DE SOCIEDADES

Amalia Domingo y Soler:
Esta Sociedad de la localidad bonaerense de 25 de Mayo, cumplió el 22 de abril ppdo. sus 37 años de vida Institucional. Con tal motivo se hicieron presentes la Presidente y la Pro-Tesorera de la C.E.A. . Ambas representantes de la Mesa Directiva aprovecharon su presencia en la Institución para realizar las tareas censales, luego asistieron a la sesión mediúmnica de los días sábados y finalmente participaron en una charla doctrinaria en la que la señora Carolina Fernández disertó sobre "Familia y Espiritismo", en tanto que Norma Renaud lo hizo sobre "Reforma íntima". Es de resaltar el denodado esfuerzo que realizan los miembros de la Sociedad por mejorar el edificio, a la vez que, con la intención de abrir una Biblioteca Pública como aporte a su comunidad solicitan envío de libros.

–o0o–

Te perdono:
El domingo 12 de junio, en sencillo y emotivo acto festejó esta Institución platense, sus 86 años. La Secretaria de la Sociedad, Sra. Inés de Esteban, previa oración de apertura en recordación a todos aquellos que pasaron por la Casa, dió la bienvenida a todos los consocios presentes como así también a los jóvenes del N.A.S.E. (Núcleo de Acción Solidaria Espírita), que se acercaron a la celebración. A continuación fue leído el mensaje que la Confederación enviara para esta ocasión, y un poema a cargo del socio Dn. José Abalos. Finalmente el calor y el color de las canciones ofrecidas por el Grupo Juvenil, sirvió de cálido entorno a la tarde lluviosa y fría.

–o0o–

Progreso Espírita:
Si bien el aniversario se cumplió el día 3 de abril esta entidad capitalina celebró sus 67 años el 17 de ese mes, con la sencillez que le es habitual. La Sra. María Esther C. de Connenna hizo uso de la palabra recorriendo la historia de la Institución y la trayectoria de sus fundadores, entre ellos Rosa de Ceccarini y Matilde Pérez, luego se realizó una sesión mediúmnica en homenaje a la fecha. En representación de la C. E. A. se hizo presente su Presidenta Sra. Carolina Fernández.

-o0o-

"Luz, Justicia y Caridad":
Sin duda alguna, tuvo connotaciones especiales dentro del marco de las celebraciones societarias. Toda una semana dedicada al aniversario y precedida de un libro en el que se narra la historia de la Institución, nacida a la sombra impar de Da. Manuela Fernández de Groba, los hitos fundamentales, detalle de actividades, aportes personales de socios y dirigentes. El mismo trata de englobar, en algo más de medio centenar de páginas, 70 años de vida doctrinaria, netamente kardeciana, todo lo que un grupo homogéneo de personas, sembraron y recogieron en esa Sociedad. Así desfilan los nombres de Felipe Avogadro, Alfredo Alba, Alfredo Sainz, José Martínez, José Mariani, Luis Morello, Carlos N. Fontinovo, a quienes acompañaron, casi desde siempre, sus familias y descendientes.

Si bien la Institución se fundó un 8 de junio, la celebración culminó el domingo 12 en un acto que comenzó con palabras de bienvenida a cargo de su presidente, Carlos Fontinovo, lectura a la carta de felicitación enviada por la CEA y expresiones alusivas de miembros de Comisión Directiva. Luego fue el grupo infantil y pre-adolescente quien teatralizó una fábula con el tema central del TRABAJO. Los jóvenes ofrecieron una representación sobre el perfeccionamiento a través de la reforma íntima.

La Sra. Amalia Barría, en representación de la Sociedad Evolución de Córdoba, hizo entrega de un pergamino con firmas de integrantes de su Institución.

Dos socias de la primera hora de fundación, acompañadas de los dos más pequeños, hicieron entrega de una bandeja conmemorativa de los 70 años, en representación de todos los socios.

Por la Confederación E. Argentina se hizo presente Norma Renaud, pro-tesorera de la misma, quien, con no poca emoción, expresó a "Luz, Justicia y Caridad" el agradecimiento por la trayectoria y el ejemplo, por su juventud constante y su niñez evangelizada.

-o0o-

La fraternidad: La Asociación Espirista "La Fraternidad" celebró su 114° aniversario de fundación (1/4/1880) con un acto realizado el domingo 3 de abril, que contó como orador principal al Sr. Jorge Quintans, directivo de la Soc. "Providencia", quien se refirió al tema "El espiritismo y la Fraternidad". En la misma ocasión también se hicieron otras recordaciones, como la del 125° aniversario de la desencarnación del Codificador Allan Kardec, (31/3/1869), a la que se refirieron los asociados Gustavo Martínez y Diego Escribano; del 76 aniversario de la desencarnación de Antonio Ugarte (2/4/1918), con palabras del Sr. Secretario, Ignacio Focké; del 147° aniversario de las manifestaciones de Hydesville y recuerdo de las Hermanas Fox (31/3/1847), a cargo de Nemesio Sánchez y Olga Irigoyen y del 136° aniversario de la creación de la "Sociedad Parisiense de Estudios Espíritas", fundada por Allan Kardec el 1/4/1858, con las palabras de Diego Escribano. El acontecimiento congregó a numerosas delegaciones de instituciones de los alrededores y del interior del país, en nombre de la "Confederación Espiritista Argentina", concurrió la Sra. Presdidenta, Carolina Fernández.

PUBLICACIONES RECIBIDAS

Del País

Constancia,	Capital Federal
Cristianismo,	Capital Federal
El Sol de Oro,	Capital Federal
Expansiones,	Lonquimay
Grupo Juvenil "Ovidio Rebaudi",	Capital Federal
Horizonte de Luz,	Claypole
Ideal,	Capital Federal
Luz,	Capital Federal
Luz y Vida,	Capital Federal
Prosperidad,	Capital Federal
Revista Argentina de Psicología Paranormal,	Capital Federal
Teunes,	S. Tesei.

Del Exterior

Amor, Paz y Caridad;	España
Amor y Estudio,	México
Antena del Espiritismo Colombiano	
Aurora,	Brasil
A Voz do Espírito,	Brasil
Dirigente Espírita,	Brasil
Ecobol,	Bolivia
Ecos Espíritas,	Colombia
El Gran Corazón,	España
Flama Espírita,	España
Fraternidade,	Portugal
Gaceta Espírita,	Colombia
Jornal Educacao Espírita,	Brasil
Jornal Espírita,	Brasil
Jornal Espírita,	Portugal
La Revue Spirite,	Francia
Luz, Ciencia, Amor;	España
Mensaje Espírita,	Guatemala
Misioneros del Amor,	Colombia
Novo Tempo,	Brasil
Nueva Generación,	Guatemala
O Espírita Fluminense,	Brasil
O Semeador,	Brasil
Reformador,	Brasil
Renovación,	México
S.E.I. (castellano),	Brasil
Spiritualisme Moderne,	Bélgica
Unificacao,	Brasil
Unión Fraternal,	México

CENSO ESPIRITA CONFEDERADO

Se completó el Censo a las instituciones afiliadas a la CEA: el informe definitivo se conocerá en la Asamblea de Delegados del 6/8/94, oportunidad en que el Lic. José Sáez, que tuvo la responsabilidad de coordinar las tareas de todo el país, expondrá el resumen y las conclusiones. En principio, el Censo propició la intensificación del diálogo con las instituciones, con el consiguiente fortalecimiento de vínculos entre hermanos de Ideal. Asimismo ha permitido tomar conocimiento de la merma o suspensión de actividades en algunos caso, e incluso dio lugar a que algunas de las censadas manifestaran su voluntad de desvincularse de la Confederación.

Sociedad Espiritista "ALLAN KARDEC" de Mar del Plata

Por intermedio de su Delegado ha dado a conocer las actividades que realiza, combinando la divulgación doctrinaria con la ayuda social: cursos de preparación y desarrollo mediúmnico, ayuda espiritual y desobsesión; recepción y distribución de ropas y alimentos a instituciones sin recursos (asilos, hospitales, internados de niños con enfermedades terminales).

ACCION SOCIAL EN LA COMUNIDAD

La Sociedad Espiritista "Amalia Domingo Soler" de la localidad bonaerense de 25 de Mayo informó que con fecha 22 de marzo de 1993, la municipalidad local decretó su reconocimiento como Entidad de Bien Público, en mérito a la labor en pro de la comunidad que está cumpliendo.

-o0o-

La Federación "Argentina de Mujeres Espíritas", FADEME, efectuó donaciones de alimentos por un total aproximado a los 800 kilos, al Hospital Nacional "José T. Borda", los días 18- 12-93 y 16-01-94. La finalidad que la convoca es "que los internados sientan que alguien que no conocen se preocupa por ellos y a través de la golosina o el dulce desea expresarle su cariño fraterno".

-o0o-

"Caridad y Cariño es el nombre del Taller de Costura de la Asociación Espiritista "Luz y Vida" (Capital Federal), que durante el año 1993 ha prestado ayuda a diversas instituciones a saber: Sociedad Espiritual "Tupac Amaru", Hospital Nacional "José T. Borda", Hospital Nacional "Dr. Braulio A. Moyano", Hogar "La Casita", "Sociedad Espiritista "Juan Lastra" , Escuela N° 12 de la Pcia. de Entre Ríos, Escuela N° 77 El Alamito, en Chos-Malal, Neuquén: Escuela N° 531, Paraje N° 42, en Tres Isletas, Chaco; Asociación "Providencia"; Asilo de Ancianos del Hospital Rawson. El resumen de lo entregado en total, es el que sigue: prendas usadas, 2200; prendas nuevas confeccionadas en el taller de costura, 195; calzado, 148; alimentos, 2300 kg; lavandina, 4 litros; juguetes y adornos navideños: 669; libros, 66; útiles escolares, 277; elementos de cocina, 37; revistas usadas, 243; cajas con alimentos navideños, 28 y bolsas con alimentos navideños, 13.

-o0o-

La Sociedad Espiritista "Te Perdono" despliega su actividad caritativa a través del Taller de Costura "Fernanda de Fanjul", que permanentemente suple las carencias de elementos primordiales en varias instituciones de la ciudad de La Plata y alrededores, mediante la donación de alimentos, prendas de vestir, calzado, ropa para bebé, vajilla, libros, etc. También se colabora con familias necesitadas y en particular se centra la acción en la Entidad de Bien Público "Esos Locos Bajitos", sita en la localidad de Gonnet, donde al aporte material se suma la adhesión efectiva a las actividades que desarrolla como hogar de niños, por parte de varios de los miembros de la referida sociedad espírita.

-o0o-

En el transcurso de 1993, en la Sociedad "Evolución" de Córdoba, se efectuaron tareas de caridad por medio de la Secretaría de Ayuda Social. En principio, se entregaron canastas con alimentos, ropa usada, calzado y juguetes, a razón de una por semana en la sede social y 3 por semana en el establecimiento "El Viejo Roble", de la localidad de Santa María del Río Seco, en el norte de la provincia, con vistas a satisfacer requerimientos de particulares. En la zona circundante del mencionado establecimiento de campo, se dieron en total 700 prendas de vestir y 110 pares de calzado. Asimismo se brindó asistencia material y compañía a un niño internado en el Hospital de Niños de Córdoba, junto a su madre. Las visitas de acompañamiento por razones de salud y maternidad en hospitales, se extendieron incluso a las abuelas de la sociedad, imposibilitadas de trasladarse por la avanzada edad. Además se entregaron presente alusivos por casamiento y por nacimiento, a las socias de la entidad.

-o0o-

La Sociedad Espiritista "La Esperanza del Porvenir" expresó en un comunicado, su agradecimiento a los vecinos de la ciudad de Santa Rosa, La Pampa donde está situada, por las donaciones que hicieron llegar para que fueran cumplidas las tareas de acción social que desarolla, y a la vez comunicó el destino dado a las mismas, que fueron distribuídas en escuelas albergues, postas sanitarias, hospitales y direcciones de fomento de numerosas localidades de dicha provincia, haciendo un total de 1200 prendas de vestir, 64 ajuares para bebés, 37 pares de calzado y 15 pares de ojotas, además de juguetes. En la ciudad de Santa Rosa, específicamente, se donaron 89 prendas al Instituto de Menores "Dr. Julio A. Alfonsín"; 67 prendas a la Cárcel de Mujeres, U13; 38 prendas a la Colonia Penal U4, 105 prendas y 20 pares de calzado a la Escuela N° 95 y 124 prendas a la Escuela N° 105. También fueron atendidos requerimientos de particulares, que recibieron 2.065 prendas, 150 pares de calzado, colchones, sillitas de paseo, camas, estufas, etc.

-o0o-

A través de la Subcomisión de Damas "Manuela Fernández de Groba", la Asociación "Luz, Justicia y Caridad" (Capital Federal),desarrolló una labor caritativa durante el período mayo-diciembre/93, que podría sintetizarse en las siguientes donaciones: 1580 prendas de vestir en general, para hombres, mujeres niños y bebés; 72 pares de calzado; 170 kilogramos de alimentos diversos; 50 litros de aceite comestible y además útiles escolares, juguetes, artículos de vajilla, etc. Fueron los destinatarios del beneficio: Hospital "F. Santojanni", Maternidad del Hospital Muncipal "Parmenio Piñeiro", Caritas Buenos Aires y las instituciones espíritas "Juan Lastra" (Claypole) y "Tupac Amaru" de López Camelo.

-o0o-

Durante los meses de abril y diciembre/93, la Secretaría de Ayuda Social de la Asociación "La Fraternidad" (Capital) ha entregado en donación los artículos que a continuación se detallan: comestibles varios, 1300 kg; ropa para hombres mujeres y niños, 2420 prendas; calzado en general, 610 pares. Asimismo se hizo efectiva la suma de $125,- en concepto de gastos por viáticos a los beneficiados que reciben ayuda directa en la sede de la institución. Entre enero y abril/94 las entregas consistieron en: 686 kg. de alimentos; 1440 prendas de vestir; 128 pares de calzado y además, juguetes, ropa de cama y mantelería. Las donaciones fueron repartidas entre las siguientes entidades: Hospitalo "Pedro de Elizalde" (Ex Casa Cuna), Sociedades espíritas "Juan Lastra" y "Tupac Amaru", una escuela en la provincia de Salta y un jardín de infantes.

-o0o-

La Sociedad "Caridad Cristiana" de Lonquimay, La Pampa, hace sentir su esencia espírita dentro de la comunidad de la que forma parte. A diario el Asilo de Ancianos recibe su contribución de pan y leche, y a la vez, familias y particulares carentes se benefician con su acción providencial, portadora de elementos imprescindibles para la vida, como lo son las prendas de vestir y calzado para señoras, hombres y niños, útiles escolares, etc.

-o0o-

La Sociedad "Paz, Amor y Elevación" de Bahía Blanca cuenta con un servicio de "Asistencia Integral al Carenciado", que funciona como institución y está registrada en la Municipalidad como Entidad de Bien Público, según el decreto N° 154. Durante el año realiza las siguientes tareas:

– Donación de ropa, calzado, muebles, colchones, frazadas, art. del hogar.

- Compra de combustible para familias carenciadas.

- Visitas periódicas al Hospital Materno Infantil, llevando ajuares de bebés a las madres solteras carentes de recursos.

- Visitas a la "Casa de la Mujer Soltera", llevando ajuares, ropa de niños y también ropa para las madres. (*).

- Ayuda a familias consistente en materiales de construcción y mano de obra (proporcionada por asociados al Centro), para edificar sus viviendas.

(*) Los ajuares son confeccionados en el Taller de Costura.

"Encuentro Espírita Miami 94"

Organizado por la "Federación Espiritista Kardeciana de la Florida" ("FEKDFLA"), y puesto bajo la advocación espiritual del Dr. Adolfo Bezerra de Menezes, se realizará entre los días 18 al 21 de agosto en el Hyatt Regency Hotel de Miami, el "Encuentro Espírita Miami-94".

El objetivo de los organizadores "concientes de la necesidad y la importancia de aclarar conceptos erróneos que se tienen de la Doctrina Espírita, es el de crear un foro donde estudiantes, pensadores y líderes del movimiento espírita del mundo, puedan traer a los pueblos el mensaje del Maestro Jesús y las enseñanzas de los espíritus, tal como fue codificada por Allan Kardec".

El tema central del encuentro es "ESPIRITISMO, LA TERCERA REVELACION" y se tratarán entre otros los siguientes puntos: "La Reencarnación"; Fenómenos psíquicos: Terapias regresivas, Mediumnidad, Transcomunicación; Aspectos Filosóficos de la Doctrina Espírita; Viviendo el Espiritismo; Defensa de la Vida: Pena de muerte, suicidio, aborto, eutanasia; Práctica de la caridad; Rehabilitación social; Difusión del Libro Espírita; Religión: El Evangelio es Vida; Cristianismo y Espiritismo; La Violación de las Leyes Divinas; El Amor de Dios; etc.

Entre los oradores que tendrán a su cargo el desarrollo de los títulos expuestos estarán: Divaldo Pereira Franco (Brasil); Dra. María J. Moraes de P. Peres (Brasil); María de la G. Ender (Panamá); Ing. Ney Prieto Peres (Brasil); Altivo Ferreira (Brasil); Jonh Zerio (EEUU); Paulo R. da Costa (Brasil); J. Raúl Texeira (Brasil); Juan Antonio Durante (Argentina); Dr. Edwin Bravo (Guatemala); Marcelo De Almeyda (EEUU); Prof. José Jorge (Brasil); Dr. Juvanir Borges (Brasil); Néstor Masotti (Brasil); Dra. Marlene N. Severino (Brasil); Carlos Campetti (España); José A. Medrado (Brasil); Alipio González (Venezuela).

Al finalizar el Encuentro se darán informes sobre: el Movimiento Espírita de España y el Consejo Espírita Internacional, a cargo de Rafael González Molina (España); el Movimiento Espírita de Francia y el Consejo Espírita Internacional en Europa por Roger Peres; las labores del Consejo Espírita Internacional en las Américas y tareas para el futuro por Néstor Masotti. Por último el Presidente de la FEKDFLA, Benjamín Rodríguez Barrera, se referirá a las conclusiones del Encuentro Espírita Miami-94.

CONSEJO ESPIRITA INTERNACIONAL

Como ya se informara, entre los días 17 y 20 de agosto se realizará en Miami (EEUU) la primera reunión oficial de la Comisión Ejecutiva del C.E.I.

Evaluación de la realidad del Movimiento Espírita en los países representados en el CEI y Elaboración de un programa básico de actividades, son los dos puntos considerados en esta convocatoria. Se prevee también la redacción de un Documento que deberá guiar el funcionamiento del futuro Congreso Espírita Internacional programado para 1995.

La Confederación Espiritista Argentina, miembro del Consejo desde su fundación, estará representada por su Presidenta, Carolina Fernández y el Delegado del Consejo Federal, Juan Antonio Durante. También integran la delegación argentina, la Directora de LA IDEA, Rosalba D Atri de Santesteban y su esposo y representando a la Sociedad "La Esperanza del Porvenir", Rina Crespo de Fumagalli y Angel Fumagalli.

Las deliberaciones del Consejo se realizarán también en el Hotel Hyatt Regence, paralelamente al Encuentro Internacional Miami-94.

CARTELERA PROFESIONAL

Dra. Gladys Noemí Pugliesi
Dr. Eduardo Daniel Saez
ECOGRAFIAS
Rivadavia 1045 - Teléfono: 0822-26934
LA RIOJA

FARMACIA "EL SOL"
Juan José Saez
FARMACÉUTICO - BIOQUIMICO
San Nicolás de Bari 268
LA RIOJA

CLINICA PRIVADA DE SALUD MENTAL
"Dr. Philippe Pinel"
Director: Dr. Gustavo Carlos Saez
Psiquiatra de la U.B.A.
Subdirector: Dr. José Luis Saez
Atención de pacientes privados y por Obras Sociales
Internación - Emergencias psiquiátricas - Hospital de Día
Acompañamiento terapéutico - Consultorio Externo
Enfoque multidisciplinario en: Enfermedades Nerviosas - Alcoholismo - Depresión - Strees
Adicciones - Tratamiento de conducta
Ramirez de Velazco 276 - Teléfono: 0822-32828
LA RIOJA

CENTRO ESPIRITA DE INVESTIGACION, DIAGNOSTICO Y TRATAMIENTO DEL DOLOR (CEIDyt)
Dependiente de la Fundación "Allan Kardec"
Director: Lic. Daniel Gómez Montanelli
Psicólogo
Subdirector: Dr. Antonio Luna
Médico Psiquiatra
Tratamiento de pacientes de cáncer aplicando el método Simonton con modificaciones
Avda. Corrientes 5823 - 3° - "14"
Teléfono: 772-6420
CAPITAL FEDERAL

Energía mental

por Pedro Valente da Cunha

Teóricamente, la materia no existe, es un estado transitorio de la energía; la propia cohesión de las moléculas se condiciona a la velocidad de los átomos, ya que cuanto más se separan los átomos, menor es la cohesión debido a que los espacios interatómicos aumentan, produciendo un cambio en el estado de la materia.

Al aumentarse la energía de la molécula, podremos transformar lo sólido en líquido y a éste en estado gaseoso.

La materia prima del Universo es el soplo divino del Creador, emanación nerviosa, elemento organizador por excelencia. Cualquier formación de materia o energía depende fundamentalmente de El.

Las fuerzas que presiden la transformación de la materia o su origen, están contenidas en el fluído cósmico o materia cósmica primitiva, que hace factible la generación de los mundos y de los diferentes seres.

Existe consenso entre los científicos sobre este hecho; por lo menos es admitida la hipótesis de la unicidad primitiva de la materia. Entre tanto, ya en 1868 Allan Kardec admitía:

"Hay un fluido etéreo, que llena el espacio y penetra los cuerpos. Este fluido, es el **eter o materia cósmica primitiva**, generadora del mundo y de los seres. Le son inherentes las fuerzas que presidieron las metamorfosis de la materia, las leyes inmutables y necesarias que rigen el mundo". (La Génesis, pág. 111 - 32 ed- F.E.B.)

Esas fuerzas que se revelan de conformidad con las situaciones, determinadas según las masas, tienen una nomenclatura conocida que son las cuatro fuerzas: Nuclear, Electromagnética, Débil y de Gravitación, considerándose ahora con énfasis que "la región del espacio en que aquella fuerza puede actuar, es el campo de fuerza". ("El Colapso del Universo" - Isaac Asinov - pág. 2)

De la vibración del agente, surgen los efectos conocidos del sonido, la luz, el calor, efectos eléctricos, ondas y otros tipos de consecuencias conocidas.

De manera que es plenamente comprensible el hecho de la existencia de una única sustancia primitiva; además, es lo que dice el Codificador:

"Ahora, así como hay una sola sustancia simple, primitiva, generadora de todos los cuerpos, pero diversificada en sus combinaciones, también esas fuerzas dependen de una ley universal, diversificada en sus efectos y que, por los designios eternos, fue soberanamente impuesta a la creación para imprimirle armonía y estabilidad". (La Génesis, págs. 111 - 112).

La sustancia primitiva, penetra íntimamente todos los cuerpos, y es en ella que existe el principio vital creador, orígen de la vida, de los seres y de los planetas.

La Física considera que la materia es "la capacidad que posee un cuerpo de producir trabajo". No hay nada más allá, aunque ya tengamos conocimientos sobre el nuevo estado de la materia: la materia radiante o plasma.

El plasma es un elemento obtenido mediante un proceso especial por el cual a través de un soplete formado por un cilindro de unos 20 cm. se inyecta aire, el cual se transforma por la introducción de corriente eléctrica de alta tensión que hace que se desagregue en partículas electrificadas, pasando a actuar como si fuera una corriente eléctrica sin cable.

Como existe calor, existe movimiento y, por consiguiente, aumento constante de calor, hasta llegar a elevadas temperaturas, a gran velocidad; a partir de allí veremos una llamarada de fuego, verdadero látigo que corta todo. Entre tanto, no tenemos elementos que se estén quemando y sí "sólo una forma de plasma". Es una nueva forma de energía que se va industrializando intensamente, sobre todo porque no produce polución.

Existe además una nueva forma de energía, con gran aceptación principalmente en la industria de las telecomunicaciones: es la canalización de la luz a través de un cilindro que permite que la misma salga por la otra extremidad.

Esto es una trampa y la luz funciona como si fuese agua, sale por todas las aberturas y principalmente por los orificios más pequeños. Cuanto más pequeños sean éstos y los ángulos de incidencia, la luz refleja más en el interior del tubo: esto es lo que se llama **fibra óptica**.

Entre tanto, poco es lo que se valoriza lo que se llama energía mental, una fuerza al servicio de todas las demás y cuya usina es siempre el cerebro humano. Su capacidad es extraordinaria y siempre depende de la fuente emisora: la persona, que moviliza valores condicionantes y receptores. De esta manera, todos somos agentes del mundo espiritual que dinamizamos el **plasma divino** en beneficio de muchos cuando queremos amparar a los demás o aún, al ambiente donde desarrollamos nuestras actividades.

De esta manera agregamos a nuestras observaciones, a guisa de conclusión, lo siguiente:

Sigue en la página 38

ASOCIACIONES AFILIADAS A LA CONFEDERACION ESPIRITISTA ARGENTINA C.E.A.

CAPITAL FEDERAL

***Amor y Caridad**
ZAÑARTU 626
(1424) Capital Federal
Martes y Sábados 18,30 hs.

***Amor y Ciencia**
WHITE 716
(1407) Capital Federal
Miércoles de 15 a 18 hs.

***Allan Kardec**
GALLO 676
(1172) Capital Federal
Tel.: 862-3079
Lunes a sábados 14.30 a 20hs.

***Cristóbal**
MAURE 3678 - Dpto. 3
(1427) Capital Federal
Miércoles y sábados 18.30 hs.

***El Progreso**
NAHUEL HUAPI 5857
(1431) Capital Federal
Lunes y jueves 18.30 hs.

***F.A.D.E.M.E.**
(Federación Argentina de Mujeres Espíritas)
ZAÑARTU 626
(1424) Capital Federal
1° viernes 18 hs.

***Francisco Javier**
H. PUEYRREDON 1283
(1414) Capital Federal
Sábados 17.15 hs.

***Hacia La Perfección**
ZELARRAYAN 1381
(1424) Capital Federal
Sábados 14 a 18 hs.

***Joaquín Mora**
CERVANTES 1708
(1407) Capital Federal
Lunes 19 a 20 hs.

***Juana De Angelis**
RUY DIAS DE GUZMAN 174
Dpto. "B" (1267) Cap. Fed.
Miércoles 20 hs.

***La Fraternidad**
DONADO 1124
(1427) Capital Federal
Martes 18 hs.;
sábados 17 hs;
jueves 17 a 19 hs.

***Luz, Justicia y Caridad**
ZELADA 4458
(1407) Capital Federal
Sábados 16 hs; 2° domingo 17 a 19 hs.

***Luz y Vida**
SAN IGNACIO 3666
(1231) Capital Federal
Martes 15 hs; Viernes 19.30 hs;
Sábados 16,30 hs.

***Progreso Espírita**
H. PUEYRREDON 1283
(1414) Capital Federal
Domingos 17.30 a 19 hs.

***Por el Espiritismo**
Hacia el Amor
SAN PEDRO 3606
(1407) Capital Federal
Sábados 17.30 a 20 hs.

***Taller de los Humildes**
ZADO 3553
(1431) Capital Federal
Miércoles 18.30 a 19.30 hs.

***Teresa de Ahumada**
SARMIENTO 2135 - 4° 19
(1044) Capital Federal
(correspondencia)

***Víctor Hugo**
ESPINOSA 623. Tel. 431-1876
(1405) Capital Federal
Jueves 17 a 19 hs.
Sábados 15 a 16.30 hs.

GRAN BUENOS AIRES

***Amelia Gabriela Boudet**
M. J. Haedo 1493, 4° "C"
(1638) Vicente López - Buenos Aires

***Amor y Fe**
FRAGATA HEROINA 2199
(1842) Mte. Grande Bs. As.

***Amor y Paz**
CALLE 17 Esq. 31
(1862) Guernica - Bs. Aires
Domingos 17 hs.

***Ateneo Allan Kardec**
BELGRANO 218 - Piso 1°
(1870) Avellaneda - Bs. As.
Jueves 16 hs; Sábados 18 hs.

***Con los Brazos Abiertos**
SENADOR FCO. QUINDIMIL 4567
(1822) V. Alsina Bs. Aires
Miércoles y Sábados 15.45 hs.

***Cosme Mariño**
CORDOBA 1351
(1646) San Fernando. Bs. As.
Miércoles 15 a 18 hs; sábados
14 a 18 hs.

***Círculo Espiritista de Bánfield**
ROBERTO J. PAYRO 1150
(1828) Bánfield - Bs. Aires

***El Triángulo**
LEMOS 113
(1870) Avellaneda. Bs. As.
Miércoles 19 hs; Viernes 16 hs.

***Federación Espírita Juvenil Argentina**
VIAMONTE 1909
(1828) Bánfield. Bs. Aires

***Humilde Caridad**
DARWIN 218
(1874) V. Domínico. Bs. As.

***Instituto Argentino de Doctrina Espírita**
LEMOS 118
(1870) Avellaneda. Bs. Aires

***Isabel Fauda**
LARREA 1755
(1832) L. de Zamora Bs. As.
Martes y Viernes de 16 a 18 hs.

***Juan Lastra**
VERBENA 5771
(entre Begonia y Balboa)
Barrio Horizonte
(1849) Claypole - Bs. Aires.
Miércoles 16 hs; Sábados 17 hs.

***Justicia y Verdad**
COMANDANTE SPURR 167
(1870) Avellaneda - Bs. Aires

***León Denis**
SANTA FE 2070
(1870) Avellaneda - Bs. Aires
Lunes y Martes 18 horas

***Luz y Verdad**
VIAMONTE 1909
(1828) Bánfield - Bs. Aires
Martes, Miércoles y Sábados 17 hs.

***Luz y Verdad**
YERUA 1131
(1754) San Justo - Bs. Aires
Lunes y Sábados 16 a 18 hs.
Sábados 18 a 19 hs.
Jueves 16 a 18 hs.

***Luz y Vida**
ALMIRANTE BROWN 1427
(1646) San Fernando - Bs. As.
Lunes 19,30; Miércoles 16 hs.
y Sábados 16 hs.

***Padre y Creador**
GARAY 383
(1842) Mte. Grande Bs. As.
Sábados 18 hs.

***Pancho Sierra**
PRIMERA JUNTA 183
(1878) Quilmes - Bs. Aires

***Senda**
9 DE JULIO 3741
(1824) Lanús Este - Bs. Aires
Miércoles y Sábados 17.30 a 20 hs.

***Te Perdono**
CALLE 10 N° 1423
(1900) La Plata - Bs. Aires
Lunes y Viernes 18,30 hs.

***Tupac Amaru**
P. GROUSSAC 2342, Km 38
(1617) El Talar - Bs. Aires
Sábados 14 a 17.30 hs.; Lunes
y Martes 9 a 18.30 hs.

PROVINCIA DE BUENOS AIRES

***Allan Kardec**
LARREA 3357
(7600) Mar del Plata - Bs. As.
Lunes, Jueves y Sábados 18 a 20 hs.

***Amalia Domingo Soler**
CHACABUCO 5078
(7600) Mar del Plata Bs. As.
Jueves 16 y 21 hs. Sábados 17 hs.

***Luz del Porvenir**
LAS HERAS 3870
(7400) Olavarría - Bs. Aires

***Amalia Domingo Soler**
CALLE 24 N° 1026
(6660) 25 de Mayo - Bs. As.
Lunes 20.30 hs., Sábados 20hs.

***Bezerra de Menezes**
MAIPU 4043
(7600) Mar del Plata Bs. As.
Martes y Miércoles 19 hs.
Jueves y Sábados 16.30 hs.

***Brisas Celestiales**
JOSE L. TORRES 2040
(7400) Olavarría - Bs. Aires
Lunes, Miércoles y Viernes 17 hs.

***Cosme Mariño**
BOEDO 1217
(2942) Baradero - Bs. As.
Lunes y Miércoles 20.30 hs.

***Divino Redentor**
CHARLONE 623
(8000) Bahía Blanca - Bs. As.

***Estela de Luz**
11 de SEPTIEMBRE 157
(8109) Punta Alta - Bs. As.
Lunes, Miércoles y Viernes 17 hs.

***Estudios Psíquicos y Filosóficos**
SAENZ PEÑA 578
(7000) Tandil - Buenos Aires

***F.E.S.B.A.**
(Fed. Espírita del Sur de la Pvcia. de Bs. As.)
CHACABUCO 5078
(7600) Mar del Plata - Bs. As.

***Hacia el Progreso**
BRANDSEN 175
(7635) Lobería - Bs. As.

***Hacia la Verdad**
Calle 19 N° 847
(1620) Balcarce - Bs. Aires

***Luz y Progreso**
SARMIENTO 940
(7521) San Cayetano -
Bs. As. Sábados 20 hs.

***Marcos de León**
SAN MARTIN 1229
(6070) Lincoln - Bs. As.

***Mensajeros de Luz**
GARAY 3332
(7600) Mar del Plata - Bs. As.
Jueves y Domingos 18 hs.

***Pancho Sierra**
VIÑA DEL MAR 583
(7600) Mar del Plata Bs. As.
Jueves 18.30 hs.

***Paz y Armonía Espiritual**
LA FALDA 1702
(8000) Bahía Blanca - Bs. As.

***Paz, Amor y Elevación**
ING. LUIGGI 39
(8000) Bahía Blanca - Bs. As.
Martes y jueves 21 hs.; sábados 16 hs.

***Rafael de Aguiar**
UGARTE 38 BIS
Barrio Prado Español
(2900) San Nicolás - Bs. As.
Martes de 17 a 19,30 hs.

***Rogelio Abel Tesone**
Gral. Savio 847
(7600) Mar del Plata - Bs. As.
Martes 19 hs.

***Unión Espírita de Mar del Plata**
14 DE JULIO 752
(7600) Mar del Plata - Bs. As.
Sábados 17 hs.

***Universal**
ING. MARCONI 1345
(7600) Mar del Plata - Bs. As.
Martes y Sábados 17 hs.

CORDOBA

***Amalia Domingo Soler**
PUERTO DE PALOS 1885
Barrio Talleres Oeste
(5000) Córdoba
Miércoles 19 a 21 hs; Sábados
18 a 20 hs.

***Con Jesús de Nazareth**
MENDOZA 463
(5174) Huerta Grande
Miércoles y Viernes 16 hs.

***Evolución**
GALEOTTI 1245
(5012) Barrio General Bustos
Sábados 17.30 a 19.30 hs.

***Eslabón de Amor**
PARAGUAY 366
(6270) Huinca Renancó
Martes 21 hs., Domingos 10 hs.

***General José de San Martín**
BVARD. IRIGOYEN 345
(5974) Laguna Larga
Jueves 21 hs, Sábados 9 hs.

***Hermano David**
MERCEDES 750
(5960) Río Segundo
Martes y Viernes

***José Hernández**
RIO NEGRO s/n°
(5813) Alcira Gigena
Jueves 14 hs.

***La Voz de Jesús**
SUQUIA 248
Barrio San Martín
(5000) Córdoba

***Ramatis**
JUAN D. PERON 114
(5800) Río Cuarto
Lunes 20.30, Sábados 19 hs.

***Reencuentro**
*GUSTAVO WALTER 3832
Barrio Kennedy
(5016) Córdoba
Lunes 16 hs.

ENTRE RIOS

***Jesús de Nazareth**
ENRIQUE CARBO 519
(3100) Paraná
Jueves 19 hs, Sábados 15 hs.

LA PAMPA

***Caridad Cristiana**
(6352) Lonquimay

***La Esperanza del Porvenir**
MORENO 356
(6300) Santa Rosa
Viernes 20 hs.

LA RIOJA

***Pétalos de Luz**
CNEL. LAGOS 220
(5300) La Rioja
Jueves y Sábados

***Rosarito Luna**
AV. S. NICOLAS DE BARI 1769
(5300) La Rioja

***Tercera Revelación**
Correspondencia:C. C. 222
Dirección: Pje. Amistad 795
(5300) La Rioja
Martes 21 hs., Sábados 18 hs.

NEUQUEN

***Allan Kardec**
MIGUEL A. CAMINO 429
(8300) Neuquén
Martes 21 hs., Jueves 21 hs.

RIO NEGRO

***León Denis**
JOHN F. KENNEDY 548
(8332) Gral. Roca, Río Negro
Viernes 20.30 hs.

SANTA FE

***Corazón y Paz**
ESTUDIANTE AGUILAR 5591
(2000) Rosario
Martes y sábados 17 hs.

***Hermanos de Jesús**
MASPOLI 1161
(2000) Rosario
Lunes 17:30 hs.
Martes, jueves y viernes 18:30 hs.

***Pánfilo S. Martínez**
BELGRANO 7029
(3000) Santa Fe
Martes 18 hs., Viernes 20 hs.

SAN LUIS

***Allan Kardec**
RAFAEL CORTEZ 518
(5730) Mercedes
Miércoles 20,30 hs, Sábados 17 hs.

***Pancho Sierra**
CTE. VIDELA 293
(5730) Mercedes
Lunes y Jueves 21 hs.

SANTA CRUZ

***Grupo Espírita Río Gallegos**
URQUIZA 969
(9400) Río Gallegos

TIERRA DEL FUEGO

***Sublimación**
WALANIKA 341
(9410) Ushuaia
Viernes y Sábados 18.30 a 20.30 hs.

"Se debe entrar por la puerta pero no por la ventana..."

"Dije hace mucho tiempo que, de cien centros espiritistas, si me fuera posible haría cerrar noventa y nueve; y recuerdo que el general D. Pascual de Lacalle, espiritista de muy buena fe, vino a verme diciéndome que parecía mentira que yo hubiese escrito semejante barbaridad acusándome de desagradecida. Entonces le dije:

"Pues mira lo que son las cosas, por lo mismo que si no hubiera sido por el estudio del Espiritismo yo hubiera apelado al suicidio antes que vivir recluída en un asilo benéfico, por lo mismo que he adquirido una familia cariñosa compuesta por todos los espiritistas que hablan la lengua de Cervantes, por lo mismo que en las comunicaciones de los Espíritus he encontrado la explicación de las anomalías y de las aparentes injusticias que se observan en cuanto nos rodea, por lo mismo que he hallado la esplendente luz de la verdad y con ella la íntima convicción de que Dios existe y que su ley es la **justicia en acción**, por eso mismo mi Espíritu se subleva cuando veo que a la sombra del Espiritismo se cometen verdaderas infamias, fingiendo comunicaciones de Espíritus familiares que piden a los suyos misas y responsos y cantidades más o menos importantes para suprimir los sufrimientos de un Espíritu o para borrar con un poco de oro el odio que nos tiene un Ser de ultratumba".

"...a la sombra de los Espíritus se engañaba miserablemente a personas ignorantes e impacientes que entraban a la escuela espiritista no por la **puerta del estudio**, sino por la **ventana de la curiosidad**, y nada más imprudente y que dé peores resultados que pedir comunicaciones a **médiums de oficio** que mienten descaradamente, unas veces los Espíritus y otras los mismos médiums".

"... estos desgraciados que entran por la **ventana de la curiosidad** en la escuela espiritista son las víctimas de los explotadores del Espiritismo, inventando comunicaciones y ofreciendo mediumnidades a los incautos que, con sobrada ignorancia y buena fe, se perjudican ellos mismos y perjudican a los demás, pues como decía el Espíritu del padre Germán, "aquel que tolera y consiente el abuso, es tan culpable como el abusador".

"No siempre lo **bueno** es **bueno**, no siempre las comunicaciones de los Espíritus iluminan nuestra inteligencia; antes de relacionarnos con ellos, debemos prepararnos para no caer en las garras de los explotadores de **aquí** y de los mal intencionados de **allá**."

"El Espiritismo rompe los múltiples velos que cubren nuestro pasado; es el potente telescopio con el cual se miran a través de los siglos nuestros hechos punibles y es el perfeccionado microscopio con el cual vemos lo infinitamente pequeño de nuestros innumerables defectos, de esos defectos que son como los infusorios que a simple vista no los vemos, pero que sin embargo existen, como existen en una gota de agua, millares de diminutos seres a los cuales ni remotamente observamos con nuestros ojos materiales".

LOS ALBORES DE LA VERDAD
de Amalia Domingo y Soler

ENERGIA MENTAL

Viene de la página 35

"La materia mental, a pesar de los aspectos estructuralmente diversos en los cuales se organiza y se manifiesta, obedece a los mismos principios fundamentales que rigen al mundo físico, tal como lo entendemos en la corteza planetaria. Bajo el influjo de la actividad mental, la glándula periespiritual que corresponde a la hipófisis del soma carnal, segrega una especie de hormona semejante a la tireotrofina, cuya acción estimulante colabora en la producción, a través de la tiroides periespiritual, de una secreción semejante a la tiroxina, cuyo trabajo no sólo influye en el metabolismo del cuerpo espiritual, sino que, además de eso, actúa como importante factor de equilibrio o desequilibrio de la estructura celular del psicosoma". ("Universo y Vida", pág. 85 - 2a. edic. F.E.B.)

Artículo extraído de la Revista "Reformador" - N° 1933 del mes de abril de 1990. Traducción de Nydia E. Lorenzo.

MONTERO
CONTACTOS ELECTRICOS
VERA CRUZ 1330/32
VENTAS: 209-6984 - 208-3789 - 209-0670
FAX: 209-0670 - (1824) LANUS OESTE

Editora Argentina 18 de Abril

UNA EMPRESA AL SERVICIO DE LOS VALORES DEL ESPIRITU

Colección LA CODIFICACION ESPIRITA.
Nueva traducción del francés con el estudio previo y las notas al pie de página del profesor J. HERCULANO PIRES

LEON DENIS
- El camino recto
- Espíritus y Médiumns
- El porqué de la vida
- El mundo invisible y la guerra
- Cristianismo y Espiritismo
- Juana de Arco, Médium

HECTOR CENTRON
- El problema religioso y el Espiritismo

FRANCISCO C. XAVIER
- Agenda cristiana, André Luiz
- En los dominios de la mediumnidad, André Luiz
- El consolador que prometió Jesús, Emmanuel

J. HERCULANO PIRES
- El Reino
- La obsesión - El pase - El adoctrinamiento
- El libro de los Espíritus frente a la cultura de nuestro tiempo

NUEVAS EDICIONES:
- Amalia Domingo Soler - Los Albores de la Verdad
- Allan Kardec y otros Espíritus: Obsesión/Desobsesión - La Mediumnidad Kardecizada
- Cairbar Schutel: Histeria. Fenómenos Psíquicos. Curas Espiritistas.
- Allan Kardec: Introducción al estudio de la Doctrina Espírita.

AV. ENTRE RIOS 1181 - TEL. 27-7030 (1080) BS. AS. - ARGENTINA